

Diepenveenseweg 28a

Beplantingsnotitie rondom woning



Eelerwoude

Op weg naar 100% natuurinclusief >

Diepenveenseweg 28a

Bestaande situatie perceelrand beplanting

Afmetingen bestaande bebouwing:

Woning: 309 m³
Schuur: 17 m²
Atelier: 51 m²
Houtopslag: 9m²
Houthok: 5m²

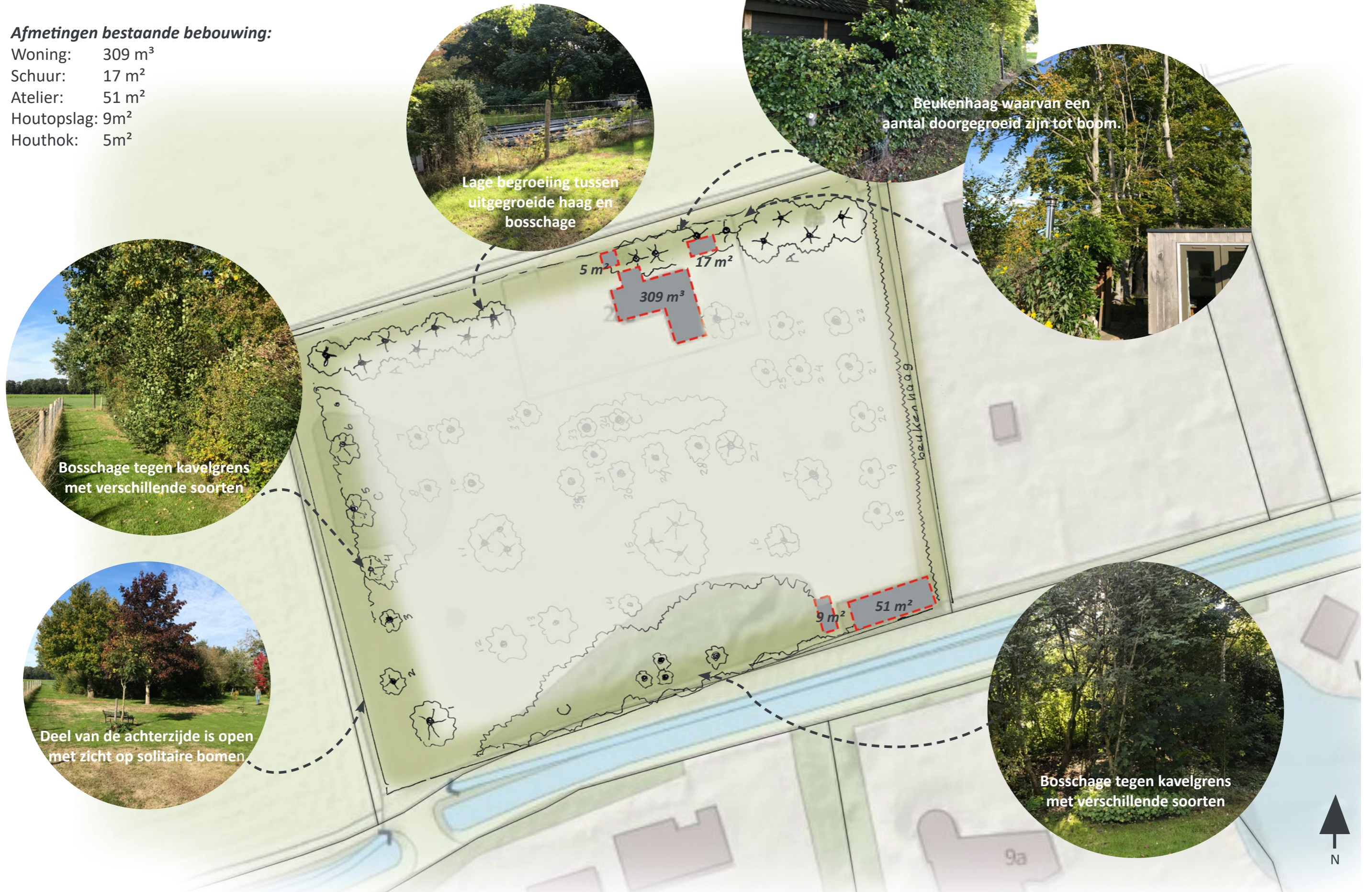



De recreatieve bestemming van de woning aan de Diepenveenseweg 28a wordt gewijzigd in de bestemming 'Wonen'. Uitgangspunt is dat de landschappelijke kwaliteiten rond het erf en het bijbehorende perceel gewaarborgd en versterkt worden. Hierbij gaat het met name om de randen van het perceel, welke aansluiten op het landelijke gebied.

Van de bestaande situatie is een tekening gemaakt, welke als bijlage is bijgevoegd. Dit betreft de uitgangssituatie. In dit rapport staat beschreven welke wijzigingen doorgevoerd moeten worden

Huidige situatie noordzijde

Aan de noordzijde van het perceel bevindt zich de entree van de woning. Aan deze zijde staat een beukenhaag die verderop wordt opvolgt door eiken bomen in driehoeksverband.

In de beukenhaag zijn een aantal beuken uitgegroeid tot boom. Doordat de beuken in eerste instantie een haag vormden, is het plantgoed hiervoor dicht tegen elkaar aangeplant. Voor de bomen die uit de haag zijn uitgegroeid, is de standplaats te dicht op elkaar waardoor het geen goede groeiomstandigheden biedt. Er dient een onderscheid gemaakt te worden in haag en bomen. Hiervoor is het noodzakelijk dat een aantal bomen gekapt worden. De resterende bomen krijgen hierdoor meer

ruimte waardoor zij beter kunnen uitgroeien en een veilige en gezonde standplaats krijgen. Voorbij de woning zijn er geen uitgegroeide beuken meer en is het een geschoren haag. Deze haag dient verder doorgezet te worden tot en met het hekwerk.

Acties

- Beuken die uit zijn gegroeid tot boom laten controleren op vitaliteit.
- De bomen met de minste vitaliteit kappen. De overige bomen beschermen tegen zonnebrand en een goede standplaats geven. De boom opkronen waardoor de kroon verder kan uitgroeien en los komt te staan van de haag.
- De haag weer aaneengesloten maken en op één hoogte snoeien.
- De haag verder door trekken tot het hekwerk (richting het westen). Dit kan een beukenhaag zijn maar kan ook bestaan uit bijvoorbeeld veldesdoorn.

Huidige situatie oostzijde

De oostzijde van de kavel grenst aan de tuin van Diepenveenseweg 28. Op de kavelgrens staat een natuurlijke afscheiding die bestaat uit beukenhaag. De haag heeft een dichte vertakking met een hoogte van circa 2-3 meter. Het is een natuurlijke afscheiding die twee tuinen van elkaar scheidt.

Acties

- Haag behouden en beheren



Huidige haag met uitgegroeide beuken.

Haag doorzetten tot en met het hekwerk.



Uitgegroeide beukenhaag

Uitgegroeide beuken te dicht op elkaar waardoor er geen optimale groeiomstandigheden zijn.



Belangrijk om bomen goed op te kronen om takbreuk te voorkomen.

Wilgen op oostwesthoek te gebruiken als hakhout.



Huidige situatie zuidzijde

Aan de zuidzijde van het perceel is een bosschage aangelegd. De bosschage is uitgegroeid tot een dicht beplante rand die tot aan de kavelgrens loopt. Achter de bosschage ligt een watergang welke buiten het eigendom van de grondeigenaar ligt. In de bosschage zijn verschillende soorten en maten plantgoed opgenomen. Belangrijk is om deze variatie te behouden met voornamelijk inheems plantmateriaal. Om er voor te zorgen dat de bosschage vitaal blijft is het van belang om tijdig dunning uit te voeren. Hierdoor blijft de bosschage verjongen en wordt grootschalige uitval voorkomen. Bij dunning is het van belang dat de bodem voldoende licht krijgt om nieuwe uitlopers groeiruimte te geven. Ook kunnen jonge boompjes weer verder uitgroeien tot grotere exemplaren. Door het realiseren van een kruidenrijk gazon ontstaat er aan de voorzijde van de bosschage een kruidenlaag wat ervoor zorgt dat hier een vorm van mantel-zoom vegetatie ontstaat in combinatie met de huidige beplanting.



Huidige situatie bosschage.

Huidige situatie bosschage.

Huidige situatie westzijde

De westzijde van het perceel grenst aan een agrarisch perceel. Middels een lage transparante afrastering wordt de scheiding gemaakt tussen de kavel en het agrarische perceel. De westzijde heeft een gevarieerd aanzicht van open en gesloten. De noordwestzijde is gesloten met een bosschage van verschillende soorten en maten plantmateriaal. Deze dient behouden en goed beheerd te blijven. Wanneer de bosschage gedunt moet worden, worden eerst de uitheemse en/of minder vitale bomen gekapt. Daarnaast is het belangrijk om er voor te zorgen dat alle kronen van de bomen goed worden gesnoeid om de veiligheid te waarborgen. De zuidwestzijde heeft een wat meer open karakter. Verschillende solitaire bomen geven een klein doorkijkje richting het agrarische landschap met bosrand. De solitaire bomen bestaan uit verschillende soorten zowel inheems als uitheems. Bij uitval dienen enkel inheemse soorten, passend bij de bodem, teruggeplaatst te worden.



Huidige situatie westzijde dicht.

Huidige situatie westzijde open.

Huidige situatie gazon

Naast dat de tuin aangeplant is met verschillende plantvakken van vaste planten en heesters, solitaire bomen, kleine bosschages aan de randen, is het geheel ingezaaid met graszaad. Dit graszaad bestaat uit één soort waardoor er weinig tot geen variatie plaatst vindt in de grasmant. Om ervoor te zorgen dat de tuin meer variatie krijgt en de natuurwaarde verhoogd wordt is het advies om tussen het gazon een extra kruidenrijk mengsel in te zaaien. Vervolgens zorgt goed beheer ervoor dat het gazon steeds meer over gebiedseigen kruidenrijke soorten beschikt en het een natuurlijk aanzicht krijgt. Tussen de maaibeurten dient minimaal 4-6 weken te zitten waarbij het maaisel afgevoerd dient te worden. Hierdoor zal de bodem versralen waardoor op den duur kruiden meer kans krijgen ten opzichte van grassen. Na circa 3 jaar zal het kruidenrijk gazon ontwikkeld zijn waardoor er minder gemaaid kan worden. Maai niet alles in één keer maar zorg ervoor dat er altijd delen van de vegetatie blijft staan waardoor er een constante voorraad van nectar en stuifmeel aanwezig is. Looppaden kunnen wel vaker uitgemaaid worden.

Acties

- Dunning uitvoeren waarbij als eerste esdoorns en andere uitheemse soorten worden gekapt. Let echter op de vitaliteit van de overige bomen, ongezonde bomen hebben voorrang op kap.
- Bosschage beheren waardoor er ruimte ontstaat voor nieuwe uitlopers en boomvormers.

Acties

- Bosschage behouden en beheren
- Kronen van bomen goed snoeien om veiligheid te waarborgen
- Solitaire bomen beheren en tijdig opkronen
- Bij uitval voornamelijk inheemse soorten terugplaatsen passend bij de bodem.

Acties

- Huidige bestemming 'Agrarisch' wijzigen in bestemming 'Natuur'. Dit als extra investering in de Ruimtelijke Kwaliteit.
- Tussen het huidige gazon kruidenrijk mengsel inzaaien. Zorg ervoor dat dit mengsel passend is bij de bodemomstandigheden.
- Periodiek maaien waardoor de kruiden meer kans krijgen dan de huidige grassoorten.
- In de eerste jaren het maaisel afvoeren.

Diepenveenseweg 28a

Uitgangssituatie beplanting op het perceel

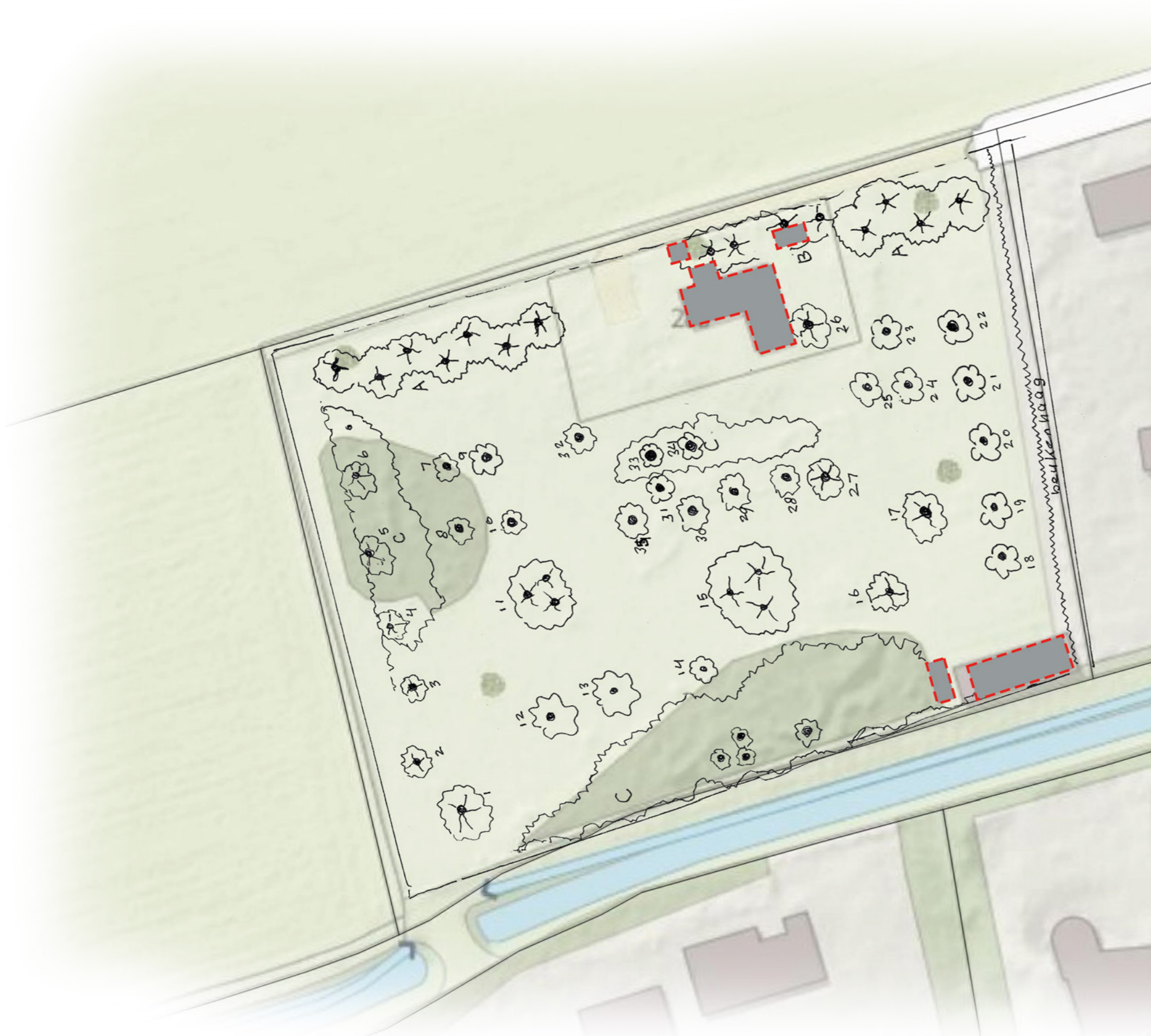

- | | |
|--------------------|-----------------|
| 1 wilg | 27 wilde peer |
| 2 amberboom | 28 es |
| 3 rode esdoorn | 29 japanse kers |
| 4 wilde kers | 30 krent |
| 5 berk | 31 walnoot |
| 6 canadese esdoorn | 32 lijstevbes |
| 7 kastanje | 33 berk |
| 8 vaantjesboom | 34 els |
| 9 appel (notaris) | 35 honingboom |

- A eiken
 B beuken
 C struiken singel, beplant
 met o.a.
 gele kornoelje
 krent
 sleedoorn
 vuilboom
 wilde roos
 hulst
 vlier
 hazelaar
 gelderse roos
 kardinaalshoedje

- | | |
|----------------------|-----------------|
| varen | dovenetel |
| lieve vrouwe bedstro | wilde marjolein |
| bosane moon | ooievaarsbek |
| daslook | |
| ajuga | |
- randbeplanting o.a.: