



**RAPPORT VERKENNEND  
(ASBEST)BODEMONDERZOEK  
conform NEN5740 en NEN5707  
Herxerenk 1 - Wijhe**

*Opdrachtgever:*  
BiedtRuimte

*Locatie:*  
Herxerenk 1  
8131 PJ Wijhe

April 2023



**KRUSE GROEP**  
INFRA ■ MILIEU ■ SLOOPWERKEN ■ VASTGOED



## Kruse Milieu BV

**Adres:**

Huyerenseweg 33  
7678 SC Geesteren

**Internet:**

info@krusegroep.nl  
www.krusegroep.nl

Tel: 0546 - 63 96 63

KvK: 06068751

BTW-nr: NL 8019.25.125.B01

**Bankgegevens:**

ABN AMRO:

NL34ABNA0501538739



# Rapport Verkennend Bodemonderzoek conform NEN5740 en NEN5707 Herxerenk 1 - Wijhe

*Opdrachtgever:*  
BiedtRuimte  
Heinoseweg 6A  
7722 JP Dalfsen

*Locatie:*  
Herxerenk 1  
8131 PJ Wijhe

Projectcode: 23027316

Rapportagedatum: 24 april 2023

Projectleider: De heer ing. J. Lammers

Auteur: Mevrouw E. Koppelman

## INHOUD

	Pagina	
1	Inleiding	1
2	Locatiegegevens	2
2.1	Beschrijving huidige situatie	2
2.2	Vooronderzoek	2
2.3	Bodemsamenstelling en geohydrologie	3
3	Uitvoering bodemonderzoek	4
3.1	Onderzoeksstrategie	4
3.2	Veldwerkzaamheden	5
3.3	Analyses	5
3.4	Toetsing chemische analyses	6
3.5	Toetsing asbestanalyses	7
4	Resultaten	8
4.1	Algemeen	8
4.2	Veldwerkzaamheden	8
4.3	Resultaten en toetsing van de chemische analyses	10
4.4	Resultaten van de asbestanalyses	10
4.5	Bespreking resultaten asbestanalyses	10
5	Samenvatting, conclusies en aanbevelingen	11
6	Literatuur en bronvermelding	13

## Bijlagen

- I Regionale ligging locatie  
Boorplan verkennend (asbest)bodemonderzoek Kruse Milieu BV, april 2023
- II Boorstaten en legenda boorstaten
- III Resultaten chemische analyses en toetsing chemische analyses
- IV Resultaten asbestanalyses
- V Verklaring van enkele gebruikte termen en afkortingen

## 1 Inleiding

Dit rapport beschrijft het verkennend (asbest)bodemonderzoek, dat in opdracht van BiedtRuimte op een terreindeel aan de Herxerenk 1 in Wijhe door Kruse Milieu BV is uitgevoerd.

De aanleiding van dit onderzoek is een bestemmingsplanwijziging. Het erf heeft een woonbestemming. De bestemmingsplanwijziging is noodzakelijk om het bijgebouw als 2<sup>e</sup> woning op het erf te gebruiken. Het bodemonderzoek dient hiervoor inzicht te geven in de milieukundige kwaliteit van de bodem.

Voorafgaande aan het bodemonderzoek heeft een vooronderzoek plaatsgevonden op basis van norm NEN5725 "Aanleiding A: Opstellen hypothese over de bodemkwaliteit ten behoeve van uit te voeren bodemonderzoek". Op basis van de resultaten van dit vooronderzoek wordt de bovengrond, vanwege de ligging op een voormalig agrarisch erf, beschouwd als verdacht voor de aanwezigheid van asbest. De onderzoekslocatie wordt beschouwd als onverdacht voor chemische componenten uit het NEN5740-standaardpakket.

De onderzoeksopzet gaat uit van:

- NEN5725, "Bodem. Leidraad bij het uitvoeren van vooronderzoek bij verkennend, oriënterend en nader onderzoek", NNI Delft, oktober 2017;
- NEN5740, "Bodem - Landbodem - Strategie voor het uitvoeren van verkennend bodemonderzoek - Onderzoek naar de milieuhygiënische kwaliteit van bodem en grond", NNI Delft, januari 2009;
- NEN5740/A1, "Bodem - Landbodem - Strategie voor het uitvoeren van verkennend bodemonderzoek - Onderzoek naar de milieuhygiënische kwaliteit van bodem en grond", NNI Delft, februari 2016;
- NEN5707 + C2, "Bodem - Inspectie, monsterneming en analyse van asbest in bodem en partijen grond", NNI Delft, december 2017.

De doelstelling van het onderzoek op een onverdachte locatie is aan te tonen dat op de locatie redelijkerwijs gesproken geen verontreinigende stoffen aanwezig zijn in de grond of het freatisch grondwater.

De doelstelling van het onderzoek op een asbestverdachte locatie is vast te stellen of de vooronderstelde verontreinigingskern ook daadwerkelijk op de vermoede plaats aanwezig is en in hoeverre de verontreinigde stoffen in de grond de normwaarden overschrijden.

Het veldwerk is uitgevoerd in april 2023 conform BRL SIKB2000 en de protocollen 2001, 2002 en 2018, waarvoor Kruse Milieu BV is gecertificeerd. Hierbij wordt verklaard dat Kruse Milieu BV financieel en juridisch onafhankelijk is van de opdrachtgever. De vermelde medewerkers in deze rapportage zijn akkoord met openbaring van zijn of haar persoonsgegevens in het kader van de AVG-privacy wetgeving.

In dit rapport worden de resultaten besproken van het veld- en het laboratoriumonderzoek. De gemeten gehalten in de grond worden vergeleken met de achtergrondwaarden (AW2000) en de interventiewaarden om vast te stellen of er al dan niet verontreinigingen aanwezig zijn. De in het grondwater gemeten gehalten worden vergeleken met de streef- en interventiewaarden.

Tevens worden de resultaten met betrekking tot asbest vergeleken met de wetgeving inzake asbest in bodem en puin, welke door de ministeries van SZW en I&M is vastgesteld. In het beleid is voor asbest een restconcentratienorm en een interventiewaarde opgenomen.

## 2 Locatiegegevens

### 2.1 Beschrijving huidige situatie

#### *Algemeen*

De onderzoekslocatie is gelegen aan de Herxerenk 1 in Wijhe, op circa 4.2 kilometer ten noorden van de bebouwde kom van Wijhe. Het centrale punt van het te onderzoeken terreindeel heeft de RD-coördinaten  $x = 206.087$  en  $y = 494.270$  en is kadastraal bekend als: gemeente Wijhe, sectie L, nummer 773 (ged.). De Herxerenk is ten westen en noorden van de onderzoekslocatie gelegen.

#### *Bebouwing en verharding*

De onderzoekslocatie is deels bebouwd met een recent tot woning verbouwd bijgebouw. Inpandig zijn er betonvloeren aanwezig. Het onbebouwde terreindeel is deels verhard met klinkers en deels onverhard en begroeid met gras, bomen en struiken (tuin en weiland). Buiten de onderzoekslocatie bevinden zich op het perceel een woonboerderij en een kapschuur.

#### *Onderzoekslocatie*

In het kader van een bestemmingsplanwijziging dient onderzoek te worden uitgevoerd naar de bodemkwaliteit op het terreindeel. Het erf heeft een al een woonbestemming. De bestemmingsplanwijziging is noodzakelijk om het bijgebouw als 2<sup>e</sup> woning op het erf te gebruiken. De onderzoekslocatie is grotendeels bebouwd, deels verhard en omvat circa 900 m<sup>2</sup>.

In bijlage I is de regionale ligging van de locatie weergegeven is het boorplan van dit verkennend (asbest)bodemonderzoek opgenomen.

### 2.2 Vooronderzoek

In het vooronderzoek komt naast informatie uit het huidige gebruik het vroegere gebruik van het terrein aan de orde evenals de vraag of er in het verleden reeds bodemonderzoeken zijn verricht op het terrein. Het vroegere gebruik van het terrein is van belang, omdat bronnen van verontreiniging aanwezig geweest kunnen zijn. De geraadpleegde bronnen zijn weergegeven in tabel 1. De volgende informatie is verzameld:

- de onderzoekslocatie heeft al jaren de huidige woonbestemming. Het tot woning verbouwde bijgebouw dateert oorspronkelijk van 1862 (bron: BAG-viewer) en is recent (inpandig) verbouwd;
- voor zover bekend is er op de onderzoekslocatie nooit sprake geweest van opslag in tanks van chemicaliën of brandstoffen, zoals huisbrandolie of diesel;
- de onderzoekslocatie is voor zover bekend nooit gebruikt voor werkzaamheden of (bedrijfs)activiteiten, die verontreinigend kunnen zijn;
- voor zover bekend is het te onderzoeken terrein in het verleden niet opgehoogd en hebben er geen dempingen van lager gelegen delen of sloten plaatsgevonden;
- voor zover bekend bevinden zich geen asbesthoudende dakplaten, beschoeiingen of sloopafval direct naast of op de onderzoekslocatie. Tevens is de locatie niet gelegen aan een asbestweg;
- vanwege de ligging op een voormalig agrarisch erf wordt de bovengrond van de onderzoekslocatie als verdacht beschouwd voor de aanwezigheid van asbest
- volgens de Bodemkwaliteitskaart Regio IJsselland (CSO Adviesbureau, d.d. 30 januari 2013) vallen de bovengrond en de ondergrond in de functieklasse "Landbouw/Natuur".
- er hebben niet eerder bodemonderzoeken op of nabij de huidige onderzoekslocatie plaatsgevonden.

Tabel 1: Geraadpleegde bronnen vooronderzoek.

Bron	Specificatie	Relevante informatie
Opdrachtgever	Huidige en historische gebruik van de locatie	Ja
Omgevingsdienst IJsselland	Bodeminformatie	Nee
Omgevingsrapportage	<a href="https://overijssel.omgevingsrapportage.nl/">https://overijssel.omgevingsrapportage.nl/</a>	Ja
Archief Kruse Milieu BV	Eerder uitgevoerde bodemonderzoeken	Nee
Google Maps	<a href="https://www.google.nl/maps">https://www.google.nl/maps</a>	Ja
Topotijdreis	<a href="https://www.topotijdreis.nl/">https://www.topotijdreis.nl/</a>	Ja
BAG-viewer	<a href="https://bagviewer.kadaster.nl/">https://bagviewer.kadaster.nl/</a>	Ja
Perceelloep	<a href="https://perceelloep.nl/">https://perceelloep.nl/</a>	Ja
Ruimtelijke plannen	<a href="https://www.ruimtelijkeplannen.nl/viewer/">https://www.ruimtelijkeplannen.nl/viewer/</a>	Ja
Grondwatertools	<a href="https://www.grondwatertools.nl/gwsinbeeld/">https://www.grondwatertools.nl/gwsinbeeld/</a>	Ja
DINO-loket	<a href="https://www.dinoloket.nl/">https://www.dinoloket.nl/</a>	Ja
AHN-viewer	<a href="https://ahn.arcgisonline.nl/ahnviewer/">https://ahn.arcgisonline.nl/ahnviewer/</a>	Ja
Bodemkwaliteitskaart	Bodemkwaliteitskaart Regio IJsselland, CSO Adviesbureau, d.d. 30 januari 2013	Ja

### 2.3 Bodemsamenstelling en geohydrologie

Op basis van literatuurstudie is de onderstaande regionale geohydrologische situatie afgeleid:

- het maaiveld bevindt zich ongeveer 2.5 meter boven NAP;
- de deklaag met een dikte van circa 2.10 meter wordt gevormd door een complexe eenheid van holocene afzettingen bestaande uit klei, zand en veen. Daaronder bevinden zich tot circa 9.5 meter minus maaiveld (m-mv) zandige eenheden van de Formaties van Boxtel en Kreftenheye. De doorlaatwaarde bedraagt maximaal 250 m<sup>2</sup>/dag. Op circa 9.5 m-mv bevindt zich een scheidende laag van circa 1.0 meter dik. Deze laag bestaat uit klei van de Formatie van Kreftenheye, Laagpakket van Zutphen;
- de grondwaterspiegel bevindt zich op circa 2.0 meter minus maaiveld. De grondwaterstromingsrichting is, onder invloed van de IJssel, westelijk gericht;
- de onderzoekslocatie ligt niet in of nabij een grondwaterwingebied of grondwaterbeschermingsgebied;
- op circa 750 meter ten oosten van de onderzoekslocatie stroomt de Soestwetering en op circa 1.0 kilometer ten westen stroomt de IJssel;
- de invloed van De Soestwetering en de IJssel op de freatische grondwaterstromingsrichting en -stand is bij ons bureau niet bekend.

### 3 Uitvoering bodemonderzoek

#### 3.1 Onderzoeksstrategie

De onderzoeksopzet gaat uit van

- NEN5740, "Bodem - Landbodem - Strategie voor het uitvoeren van verkennend bodemonderzoek - Onderzoek naar de milieuhygiënische kwaliteit van bodem en grond" NNI Delft, januari 2009;
- de aanvulling NEN5740/A1, "Bodem - Landbodem - Strategie voor het uitvoeren van verkennend bodemonderzoek - Onderzoek naar de milieuhygiënische kwaliteit van bodem en grond", NNI Delft, februari 2016;
- NEN5707+C2, "Bodem - Inspectie, monsterneming en analyse van asbest in bodem en partijen grond", NNI Delft, december 2017.

In de normen NEN5740 en NEN5707 zijn voor niet verdachte en verdachte locaties richtlijnen gegeven voor een systematisch veldonderzoek, de bemonsteringsstrategie en de uit te voeren analyses. De gekozen onderzoeksstrategie is voldoende intensief voor het verkrijgen van inzicht in de bodemkwaliteit ten behoeve van de omgevingsvergunning, bestemmingsplanwijziging of eigendomsoverdracht.

Op basis van de beschikbare informatie omtrent het historisch en huidig gebruik van de locatie, kan de onderzoekslocatie als niet verdacht worden beschouwd voor chemische parameters. De hypothese "onverdachte locatie" uit NEN5740 wordt voor de locatie (boven- en ondergrond en grondwater) gebruikt. Deze hypothese gaat ervan uit dat op een locatie geen of slechts licht verhoogde gehalten worden gemeten.

De bovengrond wordt vanwege de ligging op een voormalig agrarisch erf als verdacht beschouwd voor aanwezigheid van asbest. De hypothese "verdachte locatie" uit NEN5707: (verdachte locatie met een diffuse bodemverontreiniging met een heterogene verspreiding) wordt voor de bovengrond van de onderzoekslocatie gebruikt.

De hypothese "onverdachte locatie" uit norm NEN5740 (niet-lijnvormige locatie, ONV-NL), en asbestverdacht uit norm NEN5707 (verdacht, heterogeen verdeeld, VED-HE) worden gecombineerd. De boringen tot 0.5 meter diepte worden vervangen door inspectiegaten. Tijdens het veldwerk zal visueel worden gelet op de aanwezigheid van asbestverdacht materiaal op en in de bodem.

Op een terrein met een oppervlakte van 900 m<sup>2</sup> worden in totaal 6 inspectiegaten gegraven met een lengte en een breedte van minimaal 0.3 meter. Er wordt doorgeboord tot op de ondergrond (ongerode bodem) met een maximumdiepte van 2.0 meter minus maaiveld. De gaten worden handmatig met een schop gegraven. Er worden minimaal 2 inspectiegaten, met behulp van een Edelmanboor, doorgezet in de ondergrond tot maximaal 2.0 m-mv of tot de grondwaterspiegel. Voor het meten van het grondwaterpeil en het nemen van een grondwatermonster wordt 1 diepe boring overeenkomstig NEN5766 afgewerkt tot peilbuis (PB 1).

Bij percentages bodemvreemd materiaal van meer dan 50% is er geen sprake van bodem. Eventuele funderingslagen (asfalt- en puingranulaat) vallen buiten de scope van dit onderzoek. Het opgeboorde materiaal wordt wel beoordeeld op de aanwezigheid van asbestverdachte materialen. In geval er sprake is van meer dan 50% bodemvreemd materiaal/puin is norm NEN5897+C2 van toepassing, "Inspectie en monsterneming van asbest in bouw- en sloopafval en recyclinggranulaat" NNI Delft, december 2017.

Tevens dient te worden vermeld dat in overleg met de opdrachtgever is besloten geen inpan-dige boringen te verrichten, aangezien het bijgebouw al als woning in gebruik is. Inpandig zijn geen potentieel bodembedreigende (bedrijfs)activiteiten uitgevoerd en er is geen aanleiding om te veronderstellen dat de inpandige bodemkwaliteit afwijkt van de uitpandige bodemkwaliteit.

Bij het verkennend bodemonderzoek worden de volgende uitgangspunten in acht genomen:

- in door mensen bewoonde gebieden kunnen door jarenlang gebruik van de grond verhoogde gehalten aan PAK en/of zware metalen voorkomen. Deze worden over het algemeen aangeduid als *lokale achtergrondwaarden*. Deze gehalten zijn vaak gerelateerd aan het voorkomen van puin- en/of kooldeeltjes in de bodem;
- in humeuze of veenhoudende bodems worden regelmatig verhoogde gehalten minerale olie waargenomen. Deze gehalten worden veroorzaakt door humuszuren en overig organisch materiaal, dat van nature aanwezig is en door een florisilbehandeling niet geheel wordt verwijderd. Tijdens chemische analyses worden deze verbindingen gedetecteerd als de zware fractie van minerale olie (C27 tot C40). Bij veenbodems betreft het gehalten van 50 tot 100 mg/kg droge stof; bij humeuze bodemlagen gaat het om bijdrages van 10 tot 50 mg/kg droge stof. Deze gehalten kunnen worden beschouwd als *natuurlijke achtergrondwaarden*;
- in het grondwater kunnen van nature verhoogde gehalten aan zware metalen en fenolen voorkomen. Deze worden doorgaans aangeduid als *natuurlijke achtergrondwaarden*. Een voorbeeld wordt gevormd door (sterk) verhoogde arseengehalten in gebieden, die zeer ijzerrijk zijn. Door kwel kunnen bij hoge grondwaterstanden eveneens verhoogde gehalten aan arseen in de grond ontstaan. Ook deze gehalten kunnen worden beschouwd als *natuurlijke achtergrondwaarden*.

### 3.2 Veldwerkzaamheden

Het onderzoek is uitgevoerd volgens de onderzoeksstrategie voor onverdachte locaties uit NEN5740 en NEN5707. Bij de boringen en monsternemingen is gewerkt volgens de geldende NEN- en NPR-voorschriften, alsmede conform BRL SIKB 2000 en de protocollen 2001, 2002 en 2018, waarvoor Kruse Milieu BV is gecertificeerd.

Van iedere boring wordt de samenstelling van de bodem beschreven volgens NEN5104. Het opgeboorde materiaal wordt tevens beoordeeld door zintuiglijke waarneming op verontreinigingskenmerken zoals afwijkende geur en/of kleur.

### 3.3 Analyses

De chemische analyses worden uitgevoerd door Eurofins Analytico BV te Barneveld, een door de Raad voor Accreditatie erkend laboratorium voor analyses conform de AS3000-protocollen. De asbestmonsters worden onderzocht door Eurofins Omegam in Amsterdam, een door de Raad voor Accreditatie erkend laboratorium voor vezelonderzoek.

De samenstelling van de mengmonsters vindt plaats op basis van zintuiglijke waarnemingen, de bodemopbouw en/of posities van de boringen. De samenstelling van de mengmonsters staat vermeld in paragraaf 4.2 in tabel 4.

De monsters worden volgens de voorschriften uit NEN5740 en NEN5707 onderzocht. In tabel 2 is weergegeven welke chemische analyses worden uitgevoerd. Indien er oerhoudende lagen worden aangetroffen wordt de boven- en/of ondergrond en/of het grondwater aanvullend op arseen geanalyseerd.



Tabel 2: Analysepakket per (meng)monster.

Monster	Analysepakket
Bovengrond (1x) Ondergrond (1x)	Zware metalen (Ba, Cd, Co, Cu, Hg, Mo, Ni, Pb en Zn), minerale olie, PCB, PAK (10), organische stof, lutum en droge stof
Bovengrond (1x)	Asbest en droge stof
Grondwater (1x)	Zware metalen (Ba, Cd, Co, Cu, Hg, Mo, Ni, Pb en Zn), minerale olie, vluchtige aromaten (BTEX), naftaleen, styreen en gechloreerde koolwaterstoffen (oplosmiddelen standaardpakket), zuurgraad (pH), elektrisch geleidingsvermogen (EC) en troebelheidsmeting

#### Algemene opmerkingen

- Op de grondmengmonsters wordt standaard een florisilbehandeling uitgevoerd om verstoring van de analyse op minerale olie door natuurlijke humuszuren tegen te gaan.
- De zuurgraad (pH), het elektrisch geleidingsvermogen (EC) en troebelheidsmeting, van het grondwater worden in het veld gemeten. Filtratie van het grondwater voor de metalenanalyse vindt eveneens in het veld plaats.

### 3.4 Toetsing chemische analyses

De resultaten van de chemische analyses uit het bodemonderzoek worden beoordeeld aan de hand van de gecorrigeerde achtergrond-, streef- en interventiewaarden voor verontreinigingen in de bodem uit de Circulaire bodemsanering per 1 juli 2013 en tabel 1 van bijlage B, Regeling bodemkwaliteit van het ministerie van I&M.

De achtergrondwaarden voor grond zijn vastgelegd in de Regeling bodemkwaliteit (Staatsblad, 22 november 2012). De interventiewaarden voor grond en grondwater zijn vastgelegd in de Circulaire bodemsanering.

De toetsing aan de eisen in de Wet Bodembescherming en de Circulaire Bodemsanering is beoogd om te beoordelen of er sprake is van een ernstig gevaar voor de volksgezondheid en/of het milieu. Hierbij worden de volgende waarden onderscheiden:

achtergrondwaarde (AW) voor grond: het niveau waarbij sprake is van een duurzame kwaliteit van de grond; bij overschrijding wordt gesproken van een lichte verontreiniging;

streefwaarde (S) voor grondwater: het niveau waarbij sprake is van een duurzame kwaliteit van het grondwater; bij overschrijding wordt gesproken van een lichte verontreiniging;

interventiewaarde bodem (I): het niveau waarbij de functionele eigenschappen van de bodem voor mens, plant of dier ernstig verminderd zijn of ernstig bedreigd worden; bij overschrijding wordt gesproken van een sterke verontreiniging.

tussenwaarde (T): Gelijk aan het gemiddelde van de achtergrond- of streefwaarde en de interventiewaarde, dus  $(A+I)/2$  (grond) of  $(S+I)/2$  (grondwater). Wanneer bij een verkennend onderzoek een component met concentratie boven deze waarde wordt gevonden is in principe een nader onderzoek nodig.

Bij de toetsing van de analyseresultaten aan de landelijke achtergrondwaarden en de interventiewaarden worden deze eerst omgerekend naar een gestandaardiseerde meetwaarde (GSSD). Bij de toetsing van de grondresultaten wordt daarbij gebruik gemaakt van de gemeten percentages lutum en organische stof in de grond(meng)monsters.

De analyseresultaten van de grond- en grondwatermonsters zijn volgens BoToVa getoetst aan de achtergrond-, streef- en interventiewaarden. Het toetsingsresultaat is overeenkomstig BoToVa als volgt aangeduid:

- concentratie kleiner of gelijk aan AW of S;
- \* concentratie groter dan AW of S en kleiner of gelijk aan T;
- \*\* concentratie groter dan T en kleiner of gelijk aan I.
- \*\*\* concentratie groter dan I.

Een locatie wordt als verontreinigd beschouwd als de GSSD groter is dan de achtergrondwaarde of streefwaarde. Voor een aantal stoffen kan de rapportagegrens bepalend zijn voor de achtergrondwaarde of streefwaarde. De locatie wordt niet verontreinigd verklaard als geen van de onderzochte stoffen in de bodem aanwezig is met een concentratie hoger dan de achtergrondwaarde of streefwaarde.

De resultaten van de eventuele PFAS-analyses worden getoetst aan de achtergrondwaarden in de landbodem genoemd in het "Handelingskader voor hergebruik van PFAS-houdende grond en baggerspecie" (versie december 2021) van het Ministerie van Infrastructuur en Waterstaat, alsmede aan de 20 juli 2021 (aangepaste) door het RIVM afgeleide INEV's (Indicatieve Niveaus voor Ernstige Verontreinigingen) voor de stoffen PFOS, PFOA en GenX in grond en grondwater.

### 3.5 Toetsing asbestanalyses

De resultaten van de asbestanalyses worden getoetst aan de wetgeving inzake asbest in bodem en puin welke door de ministeries van SZW en I&M is vastgesteld. In het beleid is voor asbest een restconcentratienorm en een interventiewaarde opgenomen.

De restconcentratienorm beschrijft de concentratie asbest, waaronder hergebruik nog is toegestaan. De interventiewaarde beschrijft de concentratie asbest in bodem, waarboven in principe gesaneerd dient te worden. Voor asbest is de restconcentratienorm gelijk aan de interventiewaarde en deze waarde bedraagt 100 mg/kg gewogen asbest. De gewogen concentratie asbest is gelijk aan de concentratie serpentijnasbest, vermeerderd met 10 maal de concentratie amfiboolasbest.

Voor puinverhardingen dient de asbestconcentratie te worden getoetst aan de normen uit het Besluit Asbestwegen Wet Milieugevaarlijke Stoffen (WMS). Hierin wordt tevens een restconcentratie van 100 mg/kg gewogen asbest genoemd.

Bij boringen <0.35 meter diameter: indien in het opgeboorde materiaal uit minimaal één boring binnen een (deel)locatie asbest wordt aangetroffen, dan is aanvullend asbestonderzoek verplicht. Indien in de boringen binnen een (deel)locatie geen asbest wordt aangetroffen, dan is aanvullend asbestonderzoek niet verplicht.

Bij een asbestgehalte groter dan de helft van de interventiewaarde is bij een verkennend asbestonderzoek een nader onderzoek asbest verplicht. De hoogste bepaalde waarde binnen een (deel)locatie is hiervoor bepalend. Bij een nader asbestonderzoek wordt getoetst aan de interventiewaarde. Alleen indien in het verkennend bodemonderzoek de onderzoeksintensiteit (hoeveelheid geïnspecteerde grond in de gaten en het aantal analyses) op hetzelfde niveau zit als het nader asbestonderzoek, dan is een directe toetsing aan de interventiewaarde mogelijk.

Indien overschrijding van de restconcentratienorm plaatsvindt, dan dienen werkzaamheden met de betreffende bodem/puinverharding plaats te vinden onder asbestcondities. Bij asbestconcentraties lager dan de restconcentratienorm zijn geen aanvullende maatregelen noodzakelijk bij be- en verwerking van de grond of puinverharding.

## 4 Resultaten

### 4.1 Algemeen

In dit hoofdstuk wordt een beschrijving gegeven van de veldwerkzaamheden en de analyse-resultaten. De uitgevoerde veldwerkzaamheden en waarnemingen, de samenstelling van de mengmonsters en de grondwatergegevens worden beschreven in paragraaf 4.2. De resultaten van de chemische analyses worden weergegeven in paragraaf 4.3. De resultaten van de asbestanalyses worden weergegeven en besproken in paragraaf 4.4 en 4.5.

### 4.2 Veldwerkzaamheden

De veldwerkzaamheden zijn in april 2023 uitgevoerd door de heer N. Pepping. Deze veldwerker is conform BRL SIKB2000 gecertificeerd en erkend (certificaatnummers K44441/09).

Er zijn op 11 april 2023, na maaiveldinspectie, in totaal 2 boringen (boring 2A en 6A) met behulp van een Edelmanboor verricht en 6 inspectiegaten gegraven (handmatig met een schep). Beide boringen (2A en 6A) zijn op circa 0.2 m-mv en 0.15 m-mv gestaakt op een put. Deze boringen zijn verplaatst en als inspectiegat 2 en 6 gegraven. Er zijn 2 inspectiegaten met behulp van een Edelmanboor verdiept tot in de diepere ondergrond. Inspectiegat 1 is met behulp van een Edelmanboor en zuigerboor verdiept tot 3.30 m-mv en afgewerkt met een peilbuis (PB 1).

Opgemerkt dient te worden dat het maaiveld, vanwege de aanwezigheid van klinkers en gras, niet goed geïnspecteerd kon worden. Er is sprake van een indicatieve maaiveldinspectie. Eventuele kleine asbestverdachte fragmenten kunnen hierdoor niet zijn opgemerkt. De weersomstandigheden tijdens de inspectie waren goed (goed zicht, weinig neerslag). Door de veldwerker zijn visueel geen asbestverdachte materialen waargenomen op het maaiveld.

De situering van de monsterpunten is weergegeven op de situatieschets van bijlage I. Tijdens de boorwerkzaamheden is de bodemopbouw beschreven en is de grond zintuiglijk beoordeeld op eventuele aanwezigheid van verontreinigingen. De boorbeschrijvingen zijn weergegeven in bijlage II.

De bodemopbouw ter plaatse van de onderzoekslocatie bestaat globaal uit uiterst fijn tot matig grof, zwak tot matig siltig, zwak grindig, zwak humeus zand. In de ondergrond van boring 1 is op circa 2.25 m-mv een laag zwakzandige klei aangetroffen met een dikte van circa 0.25 meter. In de ondergrond zijn oer- en roesthoudende lagen aangetroffen. Er zijn bodemvreemde materialen waargenomen. Deze worden in tabel 3 weergegeven. Door de veldwerker zijn visueel geen asbestverdachte materialen waargenomen op het maaiveld en in de bodem.

Tabel 3: Weergave bodemvreemde materialen.

Monsterpunt	Diepte (m-mv)	Waarneming
1	0.25 - 0.70	Sporen baksteen
2	0.30 - 0.80	Sporen baksteen
2A	0 - 0.20	Sporen baksteen
3	0 - 0.50	Sporen baksteen
4	0 - 0.50	Sporen baksteen
5	0 - 0.50	Sporen baksteen

Op basis van de zintuiglijke waarnemingen, bodemsamenstelling en/of geografische positie van de boringen zijn de mengmonsters samengesteld, zoals in tabel 4 staat omschreven. Vanwege de aangetroffen oerhoudende lagen in de ondergrond worden het mengmonster van de ondergrond en het grondwatermonster aanvullend op arseen geanalyseerd.

Tabel 4: Samenstelling mengmonsters.

(Meng)monster	Boringnummer	Traject (diepte in m -mv)	Analyse
Bovengrond, BG (sporen baksteen)	1	0.25 - 0.70	NEN5740- standaardpakket
	2	0.30 - 0.80	
	3, 4 en 5	0 - 0.50	
Ondergrond, OG	1	0.70 - 1.20	NEN5740- standaardpakket + arseen
	1	1.20 - 1.70	
	1	1.70 - 2.20	
	2	0.80 - 1.20	
	2	1.20 - 1.50	
	2	1.50 - 1.80	
MM FF - 01	1, 2, 3, 4 en 5	0 - 0.50	Asbest

Boring 1 is doorgezet tot 3.3 m-mv. Wanneer het grondwater werd bereikt, werd een zuigerboor gebruikt om een PVC-peilbuis te kunnen plaatsen. Een peilbuis bestaat uit een filter met een lengte van 1.0 meter, gekoppeld aan een blinde stijgbuis. Ter hoogte van het filter, met een diameter van 28 x 32 mm, is filtergrind in het boorgat gestort. Rondom het filter is een filterkous aangebracht. Er is bentoniet in het boorgat gestort om directe indringing van hemelwater in het filter tegen te gaan. De rest van het boorgat is opgevuld met het oorspronkelijke bodem-materiaal. Vervolgens is de peilbuis doorgepompt.

Op 18 april 2023 is de peilbuis bemonsterd. Het voorpompen en bemonsteren heeft conform NEN5744 plaatsgevonden met een laag debiet (tussen 100 en 500 ml/min). Er is op toegezien dat de grondwaterstand tijdens het voorpompen niet meer dan 50 cm is gedaald en dat er is bemonsterd met hetzelfde (of lager) debiet) als waarmee is voorgepompt (bemonstering maximaal 200 ml/min in verband met vluchtige stoffen). De grondwatergegevens staan weergegeven in tabel 5.

Tabel 5: Weergave gegevens grondwater.

Peilbuis	Filterstelling (m-mv)	Grondwaterstand (m-mv)	pH (-)	EC ( $\mu$ S/cm)	Troebelheid (NTU)	Toestroming
PB 1	2.30 - 3.30	1.85	6.8	505	15.4	Goed

pH-waarden tussen 5.5 en 7.5, EC-waarden tussen 100 en 1000  $\mu$ S/cm en een NTU-waarde <10 worden als normaal beschouwd. In het grondwatermonster is een hogere troebelheid gemeten dan voor natuurlijke troebelheid verwacht wordt ( $\geq 10$  NTU). De peilbuis heeft voldoende rusttijd gehad na plaatsing (minimaal een week). Ook is de peilbuis zorgvuldig en met een voldoende laag debiet afgepompt waardoor aangenomen wordt dat er geen sprake is geweest van een verstoord bodemevenwicht tijdens monsterneming, en dat de gemeten waarde voor troebelheid een natuurlijke oorzaak heeft (zwevende stoffen als lutum of silt in het grondwater). Zwevende delen kunnen leiden tot verhoogde meetwaarden in het grondwater als gevolg van matrixstoringen bij de analyse en ab- en adsorptie organische verbindingen en zware metalen aan deze zwevende delen.

### 4.3 Resultaten en toetsing van de chemische analyses

In algemene zin dient opgemerkt te worden dat indien de analyses van de grondmonsters zijn uitgevoerd op mengmonsters, dit kan betekenen dat de gehalten hoger kunnen zijn in de individuele monsters.

De analyseresultaten en de toetsingstabellen zijn weergegeven in bijlage III. Bij de toetsing van de analyseresultaten aan de landelijke achtergrondwaarden en de interventiewaarden worden deze eerst omgerekend naar een gestandaardiseerde meetwaarde (GSSD). Bij de toetsing van de grondresultaten wordt daarbij gebruik gemaakt van de gemeten percentages lutum en organische stof in de grond(meng)monsters. De analyseresultaten van de grond- en grondwatermonsters zijn volgens BoToVa getoetst aan de achtergrond-, streef- en interventiewaarden.

In de boven- en ondergrond (BG en OG) en in het grondwater (PB 1) zijn geen verontreinigingen (NEN5740-standaardpakket voor BG, NEN5740-standaardpakket en arseen voor OG en PB 1) aangetoond. De gemeten gehalten liggen onder de achtergrond- en streefwaarden. Aangezien de tussenwaarden niet worden overschreden, wordt het uitvoeren van nader onderzoek niet noodzakelijk geacht.

### 4.4 Resultaten van de asbestanalyses

In bijlage IV is het analyserapport van het asbestonderzoek opgenomen. In mengmonster MM FF - 01 is asbest aangetoond. Het gewogen asbestgehalte is in tabel 6 weergegeven.

Tabel 6: Gewogen asbestconcentratie (mg/kg droge stof).

Monster	Component	Gewogen asbestconcentratie	Toetsingswaarde voor nader asbestonderzoek
MM FF - 01	Asbest	0.2	50

In de derde kolom van tabel 6 wordt de volgende codering toegepast:

n.a. : Geen asbest aangetoond.

Normaal : Het gehalte is lager dan de toetsingswaarde voor nader asbestonderzoek.

Onderstreept : Overschrijding van de toetsingswaarde voor nader asbestonderzoek.

### 4.5 Bespreking resultaten asbestanalyses

Zoals in paragraaf 4.4 is weergegeven, is in het mengmonster van de fijne fractie MM FF - 01 asbest aangetoond. Het gewogen asbestgehalte is ruim lager dan de toetsingswaarde voor nader asbestonderzoek.

## 5 Samenvatting, conclusies en aanbevelingen

### *Algemeen*

In opdracht van BiedtRuimte is in een verkennend (asbest)bodemonderzoek de bodem onderzocht op een terreindeel ter grootte van circa 900 m<sup>2</sup> aan de Herxerenk 1 in Wijhe. De onderzoekslocatie is grotendeels bebouwd met een recent tot woning verbouwd bijgebouw. Inpandig zijn er betonvloeren aanwezig. Het onbebouwde terreindeel is deels verhard met klinkers en deels onverhard en begroeid met gras, bomen en struiken (tuin en weiland). De aanleiding van dit onderzoek is een bestemmingsplanwijziging.

Voorafgaande aan het bodemonderzoek heeft een vooronderzoek plaatsgevonden op basis van norm NEN5725 "Aanleiding A: Opstellen hypothese over de bodemkwaliteit ten behoeve van uit te voeren bodemonderzoek". Op basis van de resultaten van dit vooronderzoek wordt de bovengrond, vanwege de ligging op een voormalig agrarisch erf, beschouwd als verdacht voor de aanwezigheid van asbest. De onderzoekslocatie wordt beschouwd als onverdacht voor chemische componenten uit het NEN5740-standaardpakket.

### *Resultaten veldwerk*

In totaal zijn er, na maaiveldinspectie, 2 boringen verricht en 6 inspectiegaten gegraven (handmatig met een schop). De boringen (2A en 6A) zijn op circa 0.2 m-mv en 0.15 m-mv gestaakt op een put. Er zijn 2 inspectiegaten doorgezet in de diepere ondergrond waarvan er 1 is afgewerkt met een peilbuis. Gebleken is dat de bodem globaal bestaat uit uiterst fijn tot matig grof, zwak tot matig siltig, zwak grindig, zwak humeus zand. In de ondergrond van boring 1 is op circa 2.25 m-mv een laag zwakzandige klei aangetroffen met een dikte van circa 0.25 meter. In de ondergrond zijn oer- en roesthoudende lagen aangetroffen. Er zijn bodemvreemde materialen waargenomen (sporen baksteen, zie tabel 3). Door de veldwerker zijn visueel geen asbestverdachte materialen waargenomen op het maaiveld en in de bodem. Het freatische grondwater is aangetroffen op 1.85 m-mv.

### *Resultaten chemische en asbestanalyses*

Op basis van de resultaten van de analyses kan het volgende worden geconcludeerd:

- de bovengrond (BG) is niet verontreinigd;
- de ondergrond (OG) is niet verontreinigd;
- het grondwater (PB 1) is niet verontreinigd;
- MM FF - 01 bevat asbest. Het gewogen gehalte is ruim lager dan de toetsingswaarde voor nader asbestonderzoek.

### *Hypothese*

De hypothese "onverdachte locatie" kan worden aangenomen, aangezien er geen overschrijdingen van de achtergrond- en streefwaarden zijn aangetoond.

De hypothese "asbestverdachte locatie" dient formeel gezien te worden aangenomen, aangezien er asbest is aangetoond.

### *Conclusies en aanbevelingen*

In de boven- en ondergrond (BG en OG) en in het grondwater (PB 1) zijn geen verontreiniging- en aangetoond. Aangezien de tussenwaarden niet worden overschreden, wordt het uitvoeren van nader onderzoek niet noodzakelijk geacht.

In het mengmonster van de fijne fractie MM FF - 01 is asbest aangetoond in een gehalte, dat ruim onder de toetsingswaarde voor nader asbestonderzoek ligt.

### *Slotconclusie*

Uit milieukundig oogpunt is er geen bezwaar tegen de bestemmingsplanwijziging, aangezien de vastgestelde verontreiniging geen risico voor de volksgezondheid oplevert. De bodem wordt geschikt geacht voor het huidige en toekomstige gebruik (wonen met tuin).

### *Standaard slotopmerkingen*

Het volgende dient opgemerkt te worden: gezien het verkennende karakter van dit onderzoek is het, ondanks de zorgvuldigheid waarmee het is uitgevoerd, altijd mogelijk dat eventueel lokaal voorkomende verontreinigingen niet zijn ontdekt. Hoewel voldaan wordt aan de geldende wet- en regelgeving, wordt tijdens een verkennend of nader bodemonderzoek een beperkt aantal boringen, inspectiegaten of inspectiesleuven verricht.

Vermeld dient tevens te worden dat op basis van voorliggend onderzoek geen conclusies kunnen worden getrokken omtrent de bodemkwaliteit van andere terreindelen of aangrenzende percelen.

Tenslotte dient in acht genomen te worden dat elk bodemonderzoek een momentopname is. Eventuele toekomstige calamiteiten (bijvoorbeeld brand of morsing van bodemvreemde vloeistoffen), sloopwerkzaamheden of bouwrijp maken en aanvoer van grond van elders kunnen de bodemkwaliteit (sterk) beïnvloeden.



## 6 Literatuur en bronvermelding

Informatie van de Omgevingsdienst IJsselland

NEN5707 + C2, "Bodem - Inspectie, monsterneming en analyse van asbest in bodem en partijen grond", NNI Delft, december 2017

NEN5725, "Bodem. Leidraad bij het uitvoeren van vooronderzoek bij verkennend, oriënterend en nader onderzoek", NNI Delft, oktober 2017

NEN5740, "Bodem - Landbodem - Strategie voor het uitvoeren van verkennend bodemonderzoek - Onderzoek naar de milieuhygiënische kwaliteit van bodem en grond", NNI Delft, januari 2009

NEN5740/A1, "Bodem - Landbodem - Strategie voor het uitvoeren van verkennend bodemonderzoek - Onderzoek naar de milieuhygiënische kwaliteit van bodem en grond", NNI Delft, februari 2016

NTA5755, "Bodem - Landbodem. Strategie voor het uitvoeren van nader onderzoek - Onderzoek naar de aard en omvang van bodemverontreiniging", NNI Delft, juli 2010

NEN5897+C2, "Inspectie en monsterneming van asbest in bouw- en sloopafval en recyclinggranulaat" NNI Delft, december 2017

"Handelingskader voor hergebruik van PFAS-houdende grond en baggerspecie", Ministerie van I en W, versie december 2021

Notitie Risicogrenzen ten behoeve van vaststelling van Interventiewaarden voor PFOS, PFOA en GenX (INEV's), RIVM 20 juli 2021

Circulaire bodemsanering per 1 juli 2013, Ministerie van I&M

Topografische kaart, kaartblad 27 E, Topografische Dienst Kadaster



Bijlage I  
Regionale ligging locatie  
Boorplan verkennend (asbest)bodemonderzoek Kruse Milieu BV, april 2023

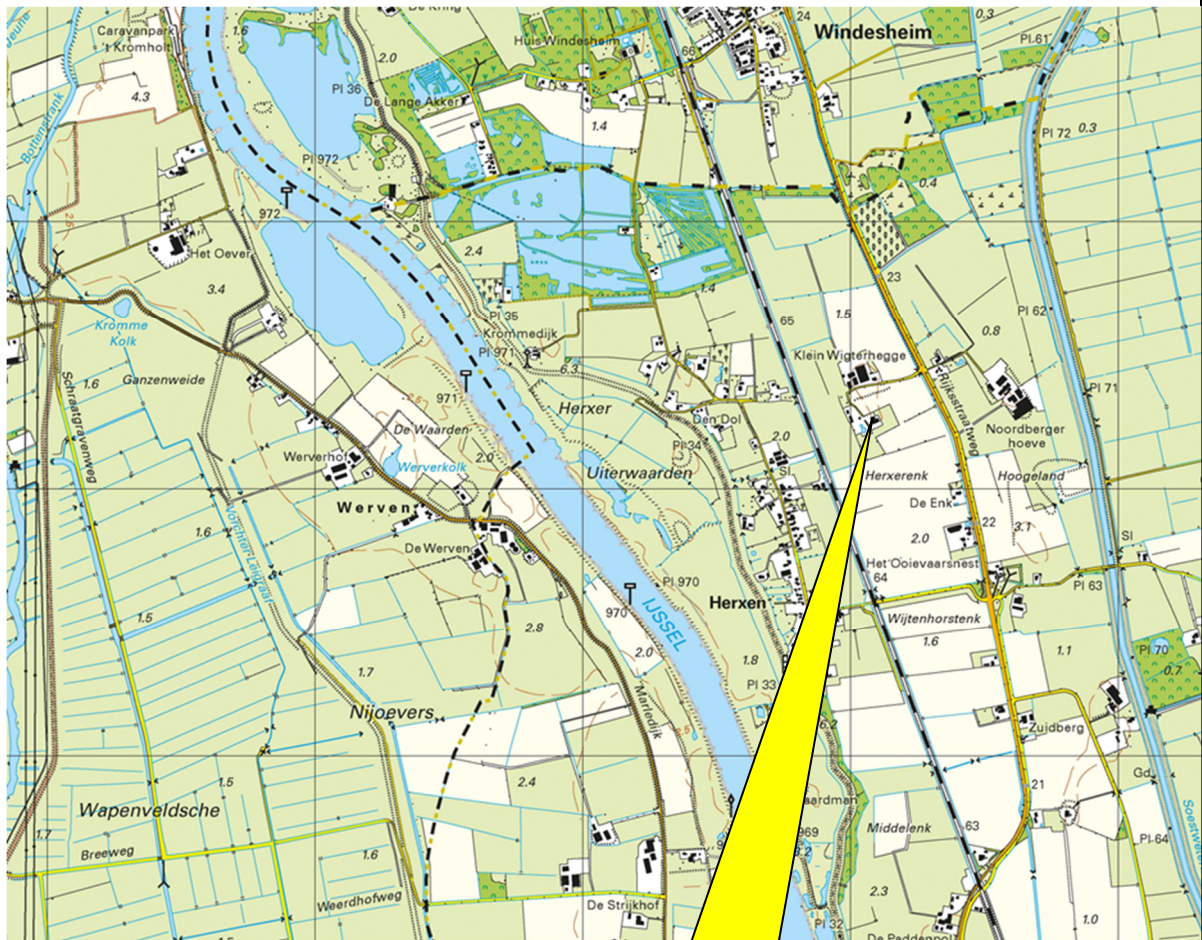

Herxerenk 1  
in Wijhe



Kruse Milieu BV

Topografische kaart

Projectnummer: 23027316

Schaal: 1:25000

Bijlage: I

Kaartblad: 27 E

# BiedtRuimte

Herxerenk 1  
8131 PJ Wijhe

Verkennend (asbest)bodemonderzoek

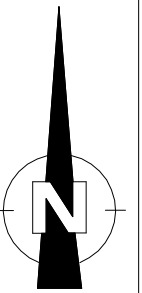

- = Onderzoekslocatie
- = Boring tot 0.5 meter diepte
- = Inspectiegat 30x30x50 cm
- ⊙ = Boring tot 1.0 meter diepte
- ⊕ = Boring tot 1.5/2.0 meter diepte
- ⊔ = Peilbuis

0 12.5

## Kruse Milieu BV

Huyersseweg 33 Tel: 0546 - 639663  
7678 SC Geesteren www.krusegroep.nl

Veldwerker: NP Tekenaar: JL

Projectcode : 23027316  
Schaal : 1:250 (A3-formaat)  
Datum : April 2023

Bijlage II  
Boorstaten

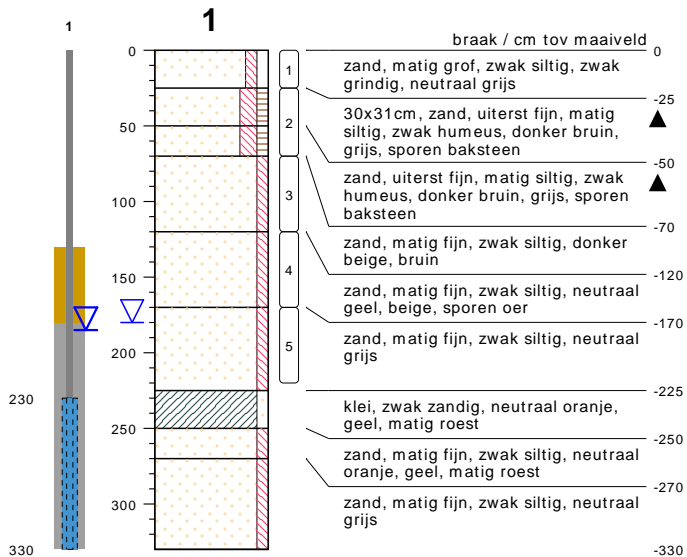

type **peilbuis met 1 filter**  
 datum **11-04-2023**  
 boormeester **N.Pepping**

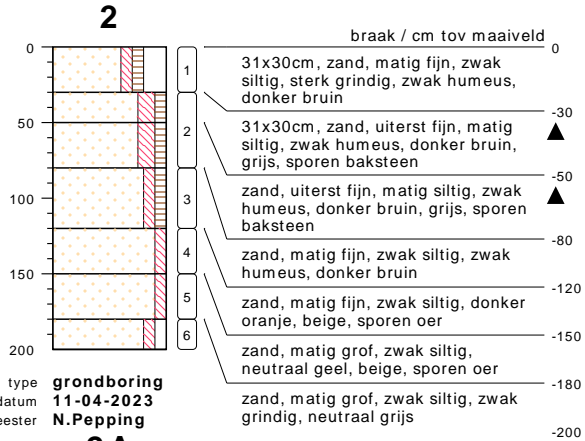

type **grondboring**  
 datum **11-04-2023**  
 boormeester **N.Pepping**

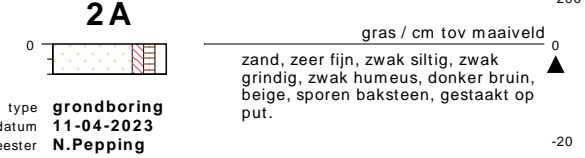

type **grondboring**  
 datum **11-04-2023**  
 boormeester **N.Pepping**

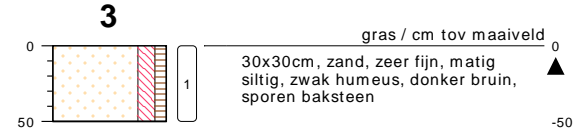

type **grondboring**  
 datum **11-04-2023**  
 boormeester **N.Pepping**

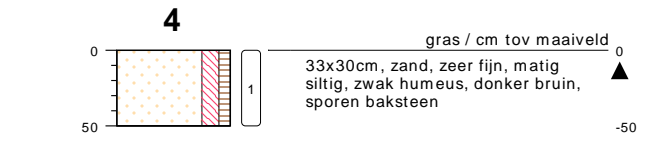

type **grondboring**  
 datum **11-04-2023**  
 boormeester **N.Pepping**

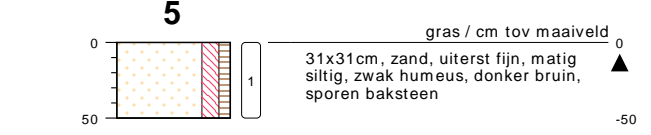

type **grondboring**  
 datum **11-04-2023**  
 boormeester **N.Pepping**

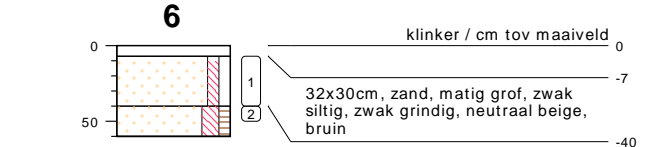

type **grondboring**  
 datum **11-04-2023**  
 boormeester **N.Pepping**

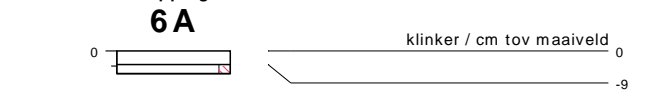

type **grondboring**  
 datum **11-04-2023**  
 boormeester **N.Pepping**

**bodemprofielen schaal 1:50**

onderzoek **Herxerenk 1 - Wijhe**  
 projectcode **23027316**  
 getekend conform **NEN 5104**  
 projectleider **Jeroen Lammers**  
 status **Lopend**

## PEILBUIJS

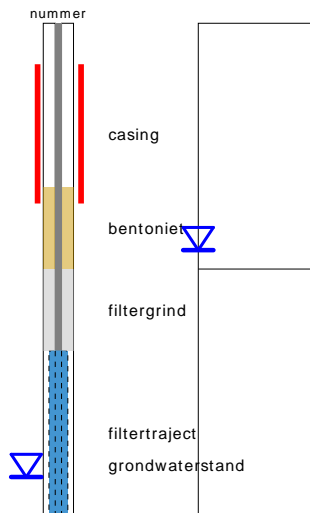

links= cm-maaiveld  
rechts= cm+ NAP

## BORING

## OLIE OP WATER REACTIE

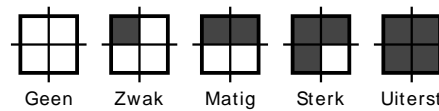

## GEUR INTENSITEIT

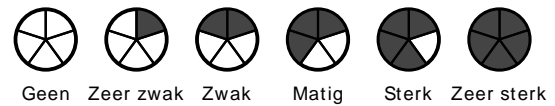

## GRONDSOORTEN



## MATE VAN BIJMENGING

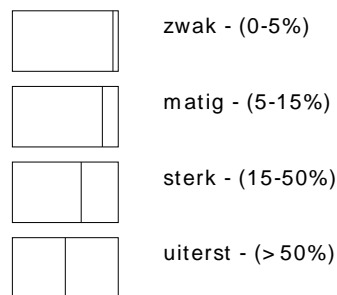

## VERHARDINGEN

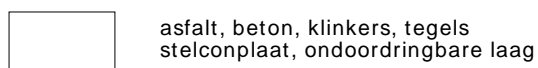

## GRADATIE ZAND

uf = uiterst fijn (63-105 um)  
zf = zeer fijn (105-150 um)  
mf = matig fijn (150-210 um)  
mg = matig grof (210-300 um)  
zg = zeer grof (300-420 um)  
ug = uiterst grof (420-2000 um)

## OVERIG

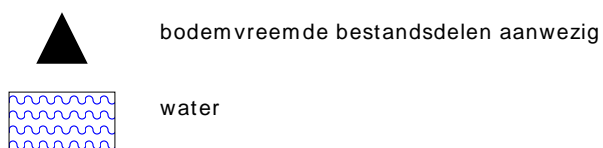

## GRADATIE GRIND

f = fijn (2-5.6 mm)  
mg = matig grof (5.6-16 mm)  
zg = zeer grof (16-63 mm)

## BESCHRIJVING BODEMLAAG

pid = foto ionisatie detector  
bv = bodemvocht  
ow = olie op water

Bijlage III  
Resultaten chemische analyses

## AL-West B.V.

Dortmundstraat 16B, 7418 BH Deventer, the Netherlands  
Tel. +31(0)570 788110  
e-Mail: info@al-west.nl, www.al-west.nl



# AGROLAB GROUP

Your labs. Your service.

Kruse Milieu BV  
Huyerenseweg 33  
7678 SC Geesteren

Datum 17.04.2023  
Relatienr 35004426  
Opdrachtnr. 1261931

## ANALYSERAPPORT

**Opdracht 1261931** Bodem / Eluaat

*Opdrachtgever* 35004426 Kruse Milieu BV  
*Uw referentie* 23027316 Herxerenk 1 - Wijhe  
*Opdrachtacceptatie* 11.04.23  
*Monsternemer* Opdrachtgever

Geachte heer, mevrouw,

Hierbij zenden wij u de resultaten van het door u aangevraagde laboratoriumonderzoek.

De analyses zijn, tenzij anders vermeld, uitgevoerd overeenkomstig onze erkenning voor de werkzaamheid "Analyse voor milieuhygiënisch bodemonderzoek" van het Besluit Bodemkwaliteit.

Dit rapport mag alleen in zijn geheel worden gereproduceerd. Eventuele bijlagen zijn onderdeel van het rapport.

Let op: alleen de algemene voorwaarden van AL-West gedeponeerd bij de KvK te Deventer, zijn van toepassing.

Indien u nog vragen heeft of aanvullende informatie wenst, verzoeken wij u om contact op te nemen met Klantenservice.

Wij vertrouwen erop u met de toegezonden informatie van dienst te zijn.

Met vriendelijke groet,

**AL-West B.V. Dhr. Rudie Leuverink, Tel. +31/570788112**  
**Klantenservice**



# AL-West B.V.

Dortmundstraat 16B, 7418 BH Deventer, the Netherlands  
Tel. +31(0)570 788110  
e-Mail: info@al-west.nl, www.al-west.nl



# AGROLAB GROUP

Your labs. Your service.

## Opdracht 1261931 Bodem / Eluaat

Monsternr.	Monstername	Monster beschrijving
108390	11.04.2023	BG, 1: 25-70, 2: 30-80, 3: 0-50, 4: 0-50, 5: 0-50
108396	11.04.2023	OG, 1: 70-120, 1: 120-170, 1: 170-220, 2: 80-120, 2: 120-150, 2: 150-180

Eenheid 108390 108396

BG, 1: 25-70, 2: 30-80, 3: 0-50, 4: 0-50, 5: 0-50 OG, 1: 70-120, 1: 120-170, 1: 170-220, 2: 80-120, 2: 120-150, 2: 150-180

### Algemene monstervoorbehandeling

S Voorbehandeling conform AS3000		++	++
S Droge stof	%	86,9	88,6

### Fracties (sedigraaf)

S Fractie < 2 µm	% Ds	5,4	3,2
------------------	------	-----	-----

### Klassiek Chemische Analyses

S Organische stof	% Ds	1,6	0,8
-------------------	------	-----	-----

### Voorbehandeling metalen analyse

S Koningswater ontsluiting		++	++
----------------------------	--	----	----

### Metalen (AS3000)

S Arseen (As)	mg/kg Ds	--	<4,0
S Barium (Ba)	mg/kg Ds	55	39
S Cadmium (Cd)	mg/kg Ds	0,21	<0,20
S Kobalt (Co)	mg/kg Ds	4,1	<3,0
S Koper (Cu)	mg/kg Ds	9,9	<5,0
S Kwik (Hg)	mg/kg Ds	<0,05	<0,05
S Lood (Pb)	mg/kg Ds	30	10
S Molybdeen (Mo)	mg/kg Ds	<1,5	<1,5
S Nikkel (Ni)	mg/kg Ds	11	6,8
S Zink (Zn)	mg/kg Ds	62	<20

### PAK (AS3000)

S Anthraceen	mg/kg Ds	<0,050	<0,050
S Benzo(a)anthraceen	mg/kg Ds	<0,050	<0,050
S Benzo(a)-Pyreen	mg/kg Ds	<0,050	<0,050
S Benzo(ghi)peryleen	mg/kg Ds	<0,050	<0,050
S Benzo(k)fluorantheen	mg/kg Ds	<0,050	<0,050
S Chryseen	mg/kg Ds	<0,050	<0,050
S Fenanthreen	mg/kg Ds	<0,050	<0,050
S Fluorantheen	mg/kg Ds	<0,050	<0,050
S Indeno-(1,2,3-c,d)pyreen	mg/kg Ds	<0,050	<0,050
S Naftaleen	mg/kg Ds	<0,050	<0,050
S Som PAK (VROM) (Factor 0,7)	mg/kg Ds	0,35 #)	0,35 #)

### Minerale olie (AS3000/AS3200)

S Koolwaterstoffractie C10-C40	mg/kg Ds	<35	<35
Koolwaterstoffractie C10-C12	mg/kg Ds	<3 *)	<3 *)

Parameters uitgevoerd door AL-West BV zijn geaccrediteerd volgens EN ISO/IEC 17025:2017. Alleen niet-geaccrediteerde en/of uitbestede parameters zijn gemarkeerd met het symbool " \* )".

Kamer van Koophandel  
Nr. 08110898  
VAT/BTW-ID-Nr.:  
NL 811132559 B01

Directeur  
ppa. Marc van Gelder  
Dr. Paul Wimmer



Blad 2 van 4



# AL-West B.V.

Dortmundstraat 16B, 7418 BH Deventer, the Netherlands  
Tel. +31(0)570 788110  
e-Mail: info@al-west.nl, www.al-west.nl



# AGROLAB GROUP

Your labs. Your service.

## Opdracht 1261931 Bodem / Eluaat

Eenheid 108390 108396

EG, 1: 25-70, 2: 30-80, 3: 0-50, 4: 0-50, 5: 0-50 OG, 1: 70-120, 1: 120-170, 1: 170-220, 2: 80-120, 2: 120-150, 2: 150-190

### Minerale olie (AS3000/AS3200)

Parameter	Eenheid	108390	108396
Koolwaterstoffractie C12-C16	mg/kg Ds	<3 <sup>*)</sup>	<3 <sup>*)</sup>
Koolwaterstoffractie C16-C20	mg/kg Ds	<4 <sup>*)</sup>	<4 <sup>*)</sup>
Koolwaterstoffractie C20-C24	mg/kg Ds	<5 <sup>*)</sup>	<5 <sup>*)</sup>
Koolwaterstoffractie C24-C28	mg/kg Ds	<5 <sup>*)</sup>	<5 <sup>*)</sup>
Koolwaterstoffractie C28-C32	mg/kg Ds	<5 <sup>*)</sup>	<5 <sup>*)</sup>
Koolwaterstoffractie C32-C36	mg/kg Ds	<5 <sup>*)</sup>	<5 <sup>*)</sup>
Koolwaterstoffractie C36-C40	mg/kg Ds	<5 <sup>*)</sup>	<5 <sup>*)</sup>

### Polychloorbifenylen (AS3000)

Parameter	Eenheid	108390	108396
S PCB 28	mg/kg Ds	<0,0010	<0,0010
S PCB 52	mg/kg Ds	<0,0010	<0,0010
S PCB 101	mg/kg Ds	<0,0010	<0,0010
S PCB 118	mg/kg Ds	<0,0010	<0,0010
S PCB 138	mg/kg Ds	<0,0010	<0,0010
S PCB 153	mg/kg Ds	<0,0010	<0,0010
S PCB 180	mg/kg Ds	<0,0010	<0,0010
S Som PCB (7 Ballschmiter) (Factor 0,7)	mg/kg Ds	0,0049 <sup>#)</sup>	0,0049 <sup>#)</sup>

#) Bij deze som zijn resultaten "<rapportagegrens" vermenigvuldigd met 0,7.

S) Erkend volgens AS SIKB 3000

Verklaring: "<" of n.a. betekent dat het gehalte van de component lager is dan de rapportagegrens.

De parameter-specifieke analytische meetonzekerheid en informatie over de berekeningsmethode zijn op aanvraag beschikbaar, indien de gerapporteerde resultaten boven de parameterspecifieke rapportagegrens liggen. De minimale prestatiecriteria van de toegepaste methoden met betrekking tot de meetonzekerheid zijn in het algemeen gebaseerd op Richtlijn 2009/90/EG van de Europese Commissie.

Het analysesresultaat van PCB 138 is mogelijk overschat vanwege co-elutie met PCB 163

Het organische stof gehalte is gecorrigeerd met het lutum gehalte, indien geen lutum is bepaald dan is gecorrigeerd met een lutum gehalte van 5,4%.

Het organische stof gehalte is niet gecorrigeerd voor het vrij ijzer gehalte, tenzij dit bepaald is.

Begin van de analyses: 11.04.2023

Einde van de analyses: 17.04.2023

De resultaten hebben uitsluitend betrekking op de geanalyseerde monsters. In gevallen waarin het testlaboratorium niet verantwoordelijk was voor de bemonstering, gelden de gerapporteerde resultaten voor de monsters zoals zij zijn ontvangen.

AL-West B.V. Dhr. Rudie Leuverink, Tel. +31/570788112  
Klantenservice

Parameters uitgevoerd door AL-West BV zijn geaccrediteerd volgens EN ISO/IEC 17025:2017. Alleen niet-geaccrediteerde en/of uitbestede parameters zijn gemarkeerd met het symbool "\*)".

# AL-West B.V.

Dortmundstraat 16B, 7418 BH Deventer, the Netherlands  
Tel. +31(0)570 788110  
e-Mail: info@al-west.nl, www.al-west.nl



## Opdracht 1261931 Bodem / Eluaat

### Toegepaste methoden

**conform Protocollen AS 3000** : Organische stof Voorbehandeling conform AS3000 Arseen (As) Barium (Ba) Cadmium (Cd)  
Kobalt (Co) Koper (Cu) Kwik (Hg) Lood (Pb) Molybdeen (Mo) Nikkel (Ni) Zink (Zn)  
Koolwaterstoffractie C10-C40 Anthraceen Benzo(a)anthraceen Benzo-(a)-Pyreen Benzo(ghi)peryleen  
Benzo(k)fluorantheen Chryseen Fenanthreen Fluorantheen Indeno-(1,2,3-c,d)pyreen Naftaleen  
Som PAK (VROM) (Factor 0,7) PCB 28 PCB 52 PCB 101 PCB 118 PCB 138 PCB 153 PCB 180  
Som PCB (7 Ballschmitter) (Factor 0,7)

**conform NEN-EN12880; AS3000, AS3200; NEN-EN15934** : Droge stof

**eigen methode** ): Koolwaterstoffractie C10-C12 Koolwaterstoffractie C12-C16 Koolwaterstoffractie C16-C20  
Koolwaterstoffractie C20-C24 Koolwaterstoffractie C24-C28 Koolwaterstoffractie C28-C32  
Koolwaterstoffractie C32-C36 Koolwaterstoffractie C36-C40

**Protocollen AS 3000 / Protocollen AS 3200** : Koningswater ontsluiting Fractie < 2 µm

Parameters uitgevoerd door AL-West BV zijn geaccrediteerd volgens EN ISO/IEC 17025:2017. Alleen niet-geaccrediteerde en/of uitbestede parameters zijn gemarkeerd met het symbool " )".

# AL-West B.V.

Dortmundstraat 16B, 7418 BH Deventer, the Netherlands  
Tel. +31(0)570 788110  
e-Mail: info@al-west.nl, www.al-west.nl

CHROMATOGRAM for Order No. 1261931, Analysis No. 108390, created at 14.04.2023 10:37:56

**Monster beschrijving: BG, 1: 25-70, 2: 30-80, 3: 0-50, 4: 0-50, 5: 0-50**

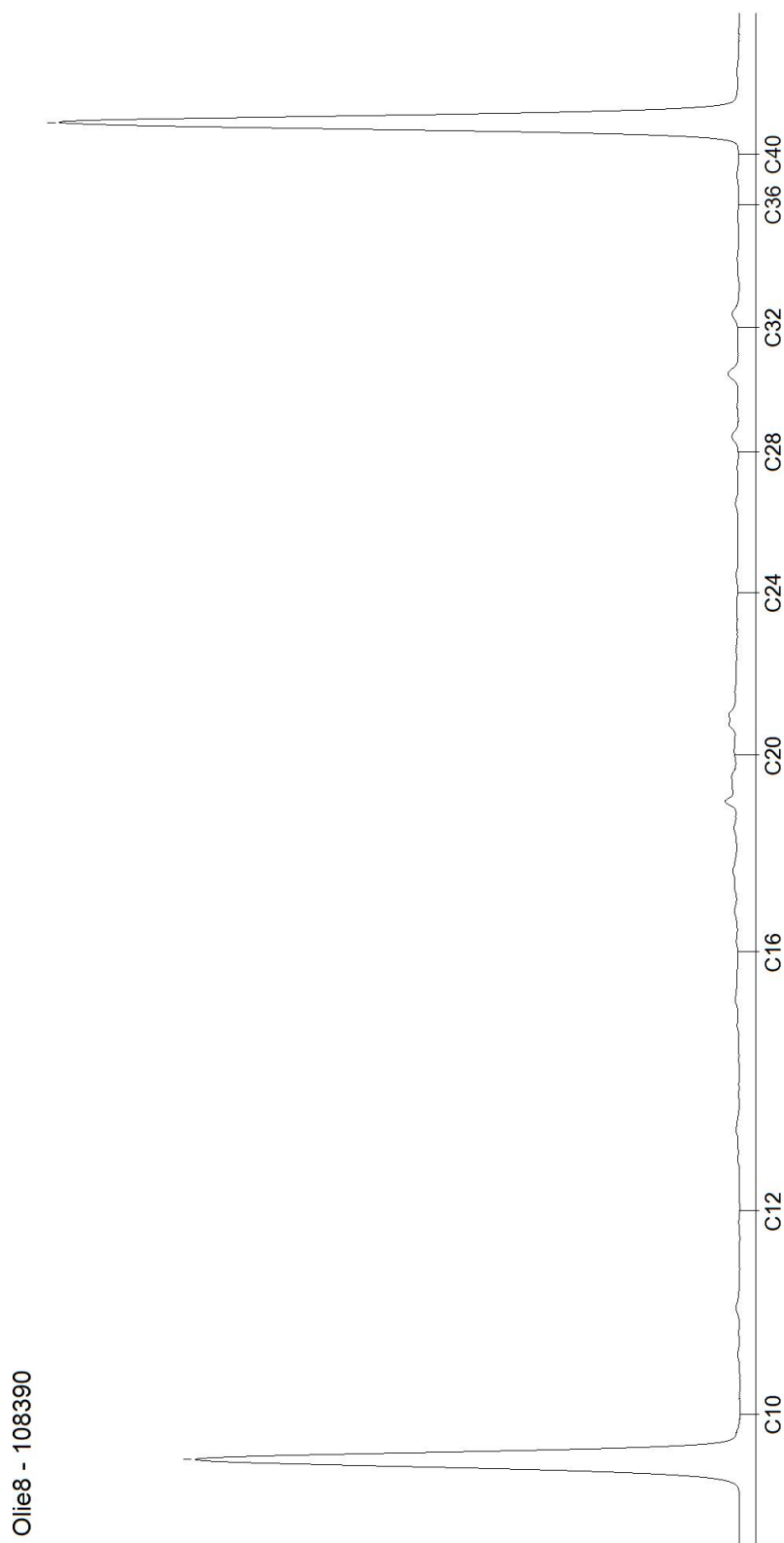

# AL-West B.V.

Dortmundstraat 16B, 7418 BH Deventer, the Netherlands  
Tel. +31(0)570 788110  
e-Mail: info@al-west.nl, www.al-west.nl

CHROMATOGRAM for Order No. 1261931, Analysis No. 108396, created at 14.04.2023 10:37:56

**Monster beschrijving: OG, 1: 70-120, 1: 120-170, 1: 170-220, 2: 80-120, 2: 120-150, 2: 150-180**

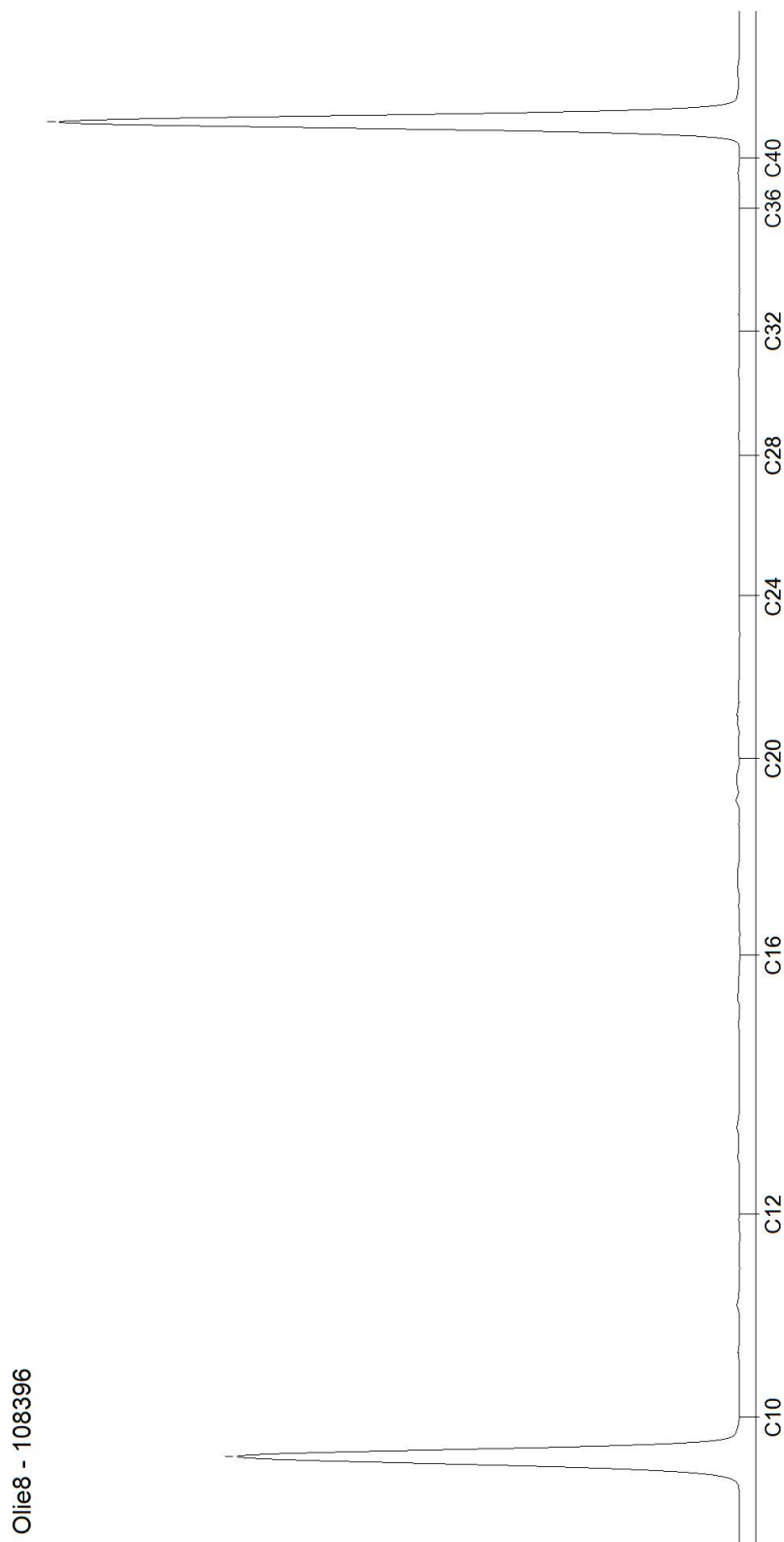



## AL-West B.V.

Dortmundstraat 16B, 7418 BH Deventer, the Netherlands  
Tel. +31(0)570 788110  
e-Mail: info@al-west.nl, www.al-west.nl

Kruse Milieu BV  
Huyerenseweg 33  
7678 SC Geesteren

Datum 21.04.2023  
Relatienr 35004426  
Opdrachtnr. 1264609

## ANALYSERAPPORT

### Opdracht 1264609 Water

Opdrachtgever 35004426 Kruse Milieu BV  
Uw referentie 23027316 Herxerenk 1 - Wijhe  
Opdrachtacceptatie 18.04.23  
Monsternemer Opdrachtgever

Geachte heer, mevrouw,

Hierbij zenden wij u de resultaten van het door u aangevraagde laboratoriumonderzoek.

De analyses zijn, tenzij anders vermeld, uitgevoerd overeenkomstig onze erkenning voor de werkzaamheid "Analyse voor milieuhygiënisch bodemonderzoek" van het Besluit Bodemkwaliteit.

Dit rapport mag alleen in zijn geheel worden gereproduceerd. Eventuele bijlagen zijn onderdeel van het rapport.

Let op: alleen de algemene voorwaarden van AL-West gedeponeerd bij de KvK te Deventer, zijn van toepassing.

Indien u nog vragen heeft of aanvullende informatie wenst, verzoeken wij u om contact op te nemen met Klantenservice.

Wij vertrouwen erop u met de toegezonden informatie van dienst te zijn.

Met vriendelijke groet,



**AL-West B.V. Dhr. Rudie Leuverink, Tel. 31/570788112**  
**Klantenservice**

# AL-West B.V.

Dortmundstraat 16B, 7418 BH Deventer, the Netherlands  
Tel. +31(0)570 788110  
e-Mail: info@al-west.nl, www.al-west.nl

## Opdracht 1264609 Water

Monsternr.	Monster beschrijving	Monstername	Monsternamepunt
121344	Peilbuis 1, 1-1: 230-330	18.04.2023	

**Eenheid** **121344**  
Peilbuis 1, 1-1: 230-330

### Metalen (AS3000)

S Arseen (As)	µg/l	7,4
S Barium (Ba)	µg/l	50
S Cadmium (Cd)	µg/l	<0,20
S Kobalt (Co)	µg/l	<2,0
S Koper (Cu)	µg/l	2,7
S Kwik (Hg)	µg/l	<0,050
S Lood (Pb)	µg/l	<2,0
S Molybdeen (Mo)	µg/l	<2,0
S Nikkel (Ni)	µg/l	<3,0
S Zink (Zn)	µg/l	42

### Aromaten (AS3000)

S Benzeen	µg/l	<0,20
S Tolueen	µg/l	<0,20
S Ethylbenzeen	µg/l	<0,20
S <i>m,p</i> -Xyleen	µg/l	<0,20
S <i>ortho</i> -Xyleen	µg/l	<0,10
S Som Xylenen (Factor 0,7)	µg/l	0,21 #)
S Naftaleen	µg/l	<0,020
S Styreen	µg/l	<0,20

### Chloorhoudende koolwaterstoffen (AS3000)

S Dichloormethaan	µg/l	<0,20
S Trichloormethaan (Chloroform)	µg/l	<0,20
S Tetrachloormethaan (Tetra)	µg/l	<0,10
S 1,1-Dichloorethaan	µg/l	<0,20
S 1,2-Dichloorethaan	µg/l	<0,20
S 1,1,1-Trichloorethaan	µg/l	<0,10
S 1,1,2-Trichloorethaan	µg/l	<0,10
S Vinylchloride	µg/l	<0,20
S 1,1-Dichlooretheen	µg/l	<0,10
S <i>Cis</i> -1,2-Dichlooretheen	µg/l	<0,10
S <i>trans</i> -1,2-Dichlooretheen	µg/l	<0,10
S Som <i>cis/trans</i> -1,2-Dichlooretheen (Factor 0,7)	µg/l	0,14 #)
S Som Dichlooretheen (Factor 0,7)	µg/l	0,21 #)
S Trichlooretheen (Tri)	µg/l	<0,20

Parameters uitgevoerd door AL-West BV zijn geaccrediteerd volgens EN ISO/IEC 17025:2017. Alleen niet-geaccrediteerde en/of uitbestede parameters zijn gemarkeerd met het symbool " # )".

Kamer van Koophandel Directeur  
Nr. 08110898 ppa. Marc van Gelder  
VAT/BTW-ID-Nr.: Dr. Paul Wimmer  
NL 811132559 B01



# AL-West B.V.

Dortmundstraat 16B, 7418 BH Deventer, the Netherlands  
Tel. +31(0)570 788110  
e-Mail: info@al-west.nl, www.al-west.nl

## Opdracht 1264609 Water

Eenheid 121344  
Peilbuis 1, 1-1: 230-330

### Chloorhoudende koolwaterstoffen (AS3000)

S Tetrachlooretheen (Per)	µg/l	<0,10
S 1,1-Dichloorpropan	µg/l	<0,20
S 1,2-Dichloorpropan	µg/l	<0,20
S 1,3-Dichloorpropan	µg/l	<0,20
S Som Dichloorpropanen (Factor 0,7)	µg/l	0,42 #)

### Broomhoudende koolwaterstoffen

S Tribroommethaan (bromofom)	µg/l	<0,20
------------------------------	------	-------

### Minerale olie (AS3000)

S Koolwaterstoffractie C10-C40	µg/l	<50
Koolwaterstoffractie C10-C12	µg/l	<10 *)
Koolwaterstoffractie C12-C16	µg/l	<10 *)
Koolwaterstoffractie C16-C20	µg/l	<5,0 *)
Koolwaterstoffractie C20-C24	µg/l	<5,0 *)
Koolwaterstoffractie C24-C28	µg/l	<5,0 *)
Koolwaterstoffractie C28-C32	µg/l	<5,0 *)
Koolwaterstoffractie C32-C36	µg/l	<5,0 *)
Koolwaterstoffractie C36-C40	µg/l	<5,0 *)

#) Bij deze som zijn resultaten "<rapportagegrens" vermenigvuldigd met 0,7.

S) Erkend volgens AS SIKB 3000

Verklaring: "<" of n.a. betekent dat het gehalte van de component lager is dan de rapportagegrens.

De parameter-specifieke analytische meetonzekerheid en informatie over de berekeningsmethode zijn op aanvraag beschikbaar, indien de gerapporteerde resultaten boven de parameterspecifieke rapportagegrens liggen. De minimale prestatiecriteria van de toegepaste methoden met betrekking tot de meetonzekerheid zijn in het algemeen gebaseerd op Richtlijn 2009/90/EG van de Europese Commissie.

Begin van de analyses: 18.04.2023

Einde van de analyses: 20.04.2023

De resultaten hebben uitsluitend betrekking op de geanalyseerde monsters. In gevallen waarin het testlaboratorium niet verantwoordelijk was voor de bemonstering, gelden de gerapporteerde resultaten voor de monsters zoals zij zijn ontvangen. .



**AL-West B.V. Dhr. Rudie Leuverink, Tel. 31/570788112**  
**Klantenservice**

# AL-West B.V.

Dortmundstraat 16B, 7418 BH Deventer, the Netherlands  
Tel. +31(0)570 788110  
e-Mail: info@al-west.nl, www.al-west.nl



## Opdracht 1264609 Water

### Toegepaste methoden

**eigen methode**      \*): Koolwaterstoffractie C10-C12    Koolwaterstoffractie C12-C16    Koolwaterstoffractie C16-C20  
Koolwaterstoffractie C20-C24    Koolwaterstoffractie C24-C28    Koolwaterstoffractie C28-C32  
Koolwaterstoffractie C32-C36    Koolwaterstoffractie C36-C40

**Protocollen AS 3100** : Arseen (As)    Barium (Ba)    Cadmium (Cd)    Kobalt (Co)    Koper (Cu)    Kwik (Hg)    Lood (Pb)    Molybdeen (Mo)  
Nikkel (Ni)    Zink (Zn)    Dichloormethaan    Tribroommethaan (bromoform)    Benzeen    Trichloormethaan (Chloroform)  
Tetrachloormethaan (Tetra)    Toluëen    Ethylbenzeen    1,1-Dichloorethaan    m,p-Xyleen    ortho-Xyleen  
1,2-Dichloorethaan    Som Xylenen (Factor 0,7)    Naftaleen    Styreen    1,1,1-Trichloorethaan    1,1,2-Trichloorethaan  
Vinylchloride    1,1-Dichlooretheen    Cis-1,2-Dichlooretheen    trans-1,2-Dichlooretheen  
Som cis/trans-1,2-Dichlooretheen (Factor 0,7)    Som Dichlooretheen (Factor 0,7)    Trichlooretheen (Tri)  
Tetrachlooretheen (Per)    1,1-Dichloorpropaan    1,2-Dichloorpropaan    1,3-Dichloorpropaan  
Som Dichloorpropanen (Factor 0,7)    Koolwaterstoffractie C10-C40

Parameters uitgevoerd door AL-West BV zijn geaccrediteerd volgens EN ISO/IEC 17025:2017. Alleen niet-geaccrediteerde en/of uitbestede parameters zijn gemarkeerd met het symbool " \* )".

# AL-West B.V.

Dortmundstraat 16B, 7418 BH Deventer, the Netherlands  
Tel. +31(0)570 788110  
e-Mail: info@al-west.nl, www.al-west.nl

CHROMATOGRAM for Order No. 1264609, Analysis No. 121344, created at 19.04.2023 11:36:13

**Monster beschrijving: Peilbuis 1, 1-1: 230-330**

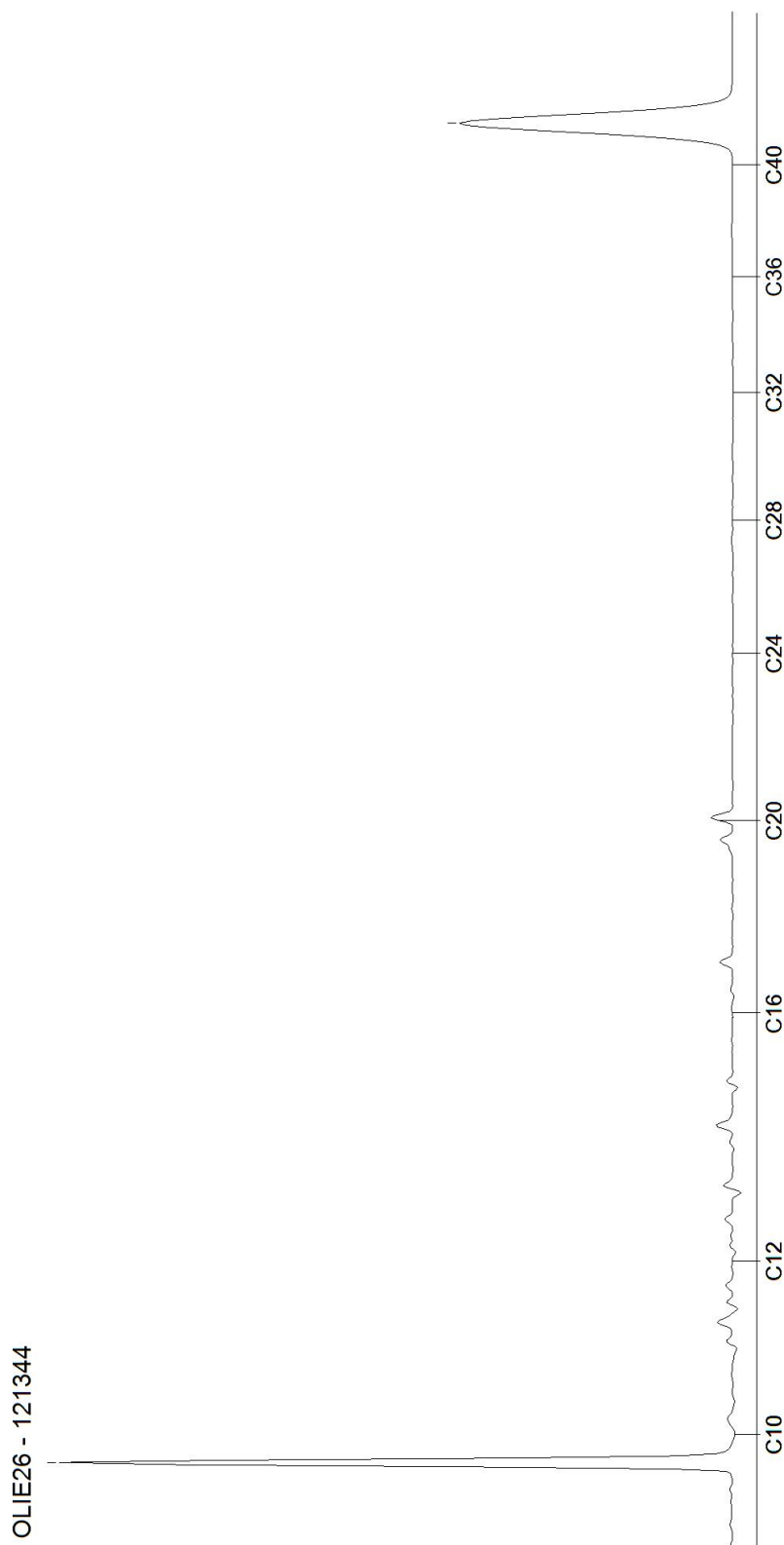

### Toetsingsinstellingen

Versie
Toetsingsmethode
Water diep/ondiep

2.1.0
Beoordeling kwaliteit van grondwater volgens Wbb [T.13]
Ondiep

### Monster

Projectnummer van klant
Monsteromschrijving

23027316
Peilbuis 1,
1-1: 230-330

Parameter	Eenheid	PB 1	SW	IW	IW indic
<b>Metalen (AS3000)</b>					
Arseen (As)	ug/l	7,4	10	60	
Barium (Ba)	ug/l	50	50	625	
Lood (Pb)	ug/l	1,4	15	75	
Cadmium (Cd)	ug/l	0,14	0,4	6	
Kobalt (Co)	ug/l	1,4	20	100	
Koper (Cu)	ug/l	2,7	15	75	
Molybdeen (Mo)	ug/l	1,4	5	300	
Nikkel (Ni)	ug/l	2,1	15	75	
Kwik (Hg)	ug/l	0,035	0,05	0,3	
Zink (Zn)	ug/l	42	65	800	
<b>Aromaten (AS3000)</b>					
Benzeen	ug/l	0,14	0,2	30	
Tolueen	ug/l	0,14	7	1000	
Ethylbenzeen	ug/l	0,14	4	150	
m,p-Xyleen	ug/l	0,14			
ortho-Xyleen	ug/l	0,07			
Naftaleen	ug/l	0,014	0,01	70	
Styreen	ug/l	0,14	6	300	
<b>Chloorhoudende koolwaterstoffen (AS3000)</b>					
Dichloormethaan	ug/l	0,14	0,01	1000	
Trichloormethaan (Chloroform)	ug/l	0,14	6	400	
Tetrachloormethaan (Tetra)	ug/l	0,07	0,01	10	
1,1-Dichloorethaan	ug/l	0,14	7	900	
1,2-Dichloorethaan	ug/l	0,14	7	400	
1,1,1-Trichloorethaan	ug/l	0,07	0,01	300	
1,1,2-Trichloorethaan	ug/l	0,07	0,01	130	
Vinylchloride	ug/l	0,14	0,01	5	
1,1-Dichlooretheen	ug/l	0,07	0,01	10	
Cis-1,2-Dichlooretheen	ug/l	0,07			
trans-1,2-Dichlooretheen	ug/l	0,07			
Trichlooretheen (Tri)	ug/l	0,14	24	500	
Tetrachlooretheen (Per)	ug/l	0,07	0,01	40	
1,1-Dichloorpropaan	ug/l	0,14			
1,2-Dichloorpropaan	ug/l	0,14			
1,3-Dichloorpropaan	ug/l	0,14			
<b>Broomhoudende koolwaterstoffen</b>					
Tribroommethaan (bromoform)	ug/l	0,14		630	
<b>Minerale olie (AS3000)</b>					
Koolwaterstoffractie C10-C40	ug/l	35	50	600	
Koolwaterstoffractie C10-C12	ug/l	7			
Koolwaterstoffractie C12-C16	ug/l	7			
Koolwaterstoffractie C16-C20	ug/l	3,5			
Koolwaterstoffractie C20-C24	ug/l	3,5			
Koolwaterstoffractie C24-C28	ug/l	3,5			
Koolwaterstoffractie C28-C32	ug/l	3,5			
Koolwaterstoffractie C32-C36	ug/l	3,5			
Koolwaterstoffractie C36-C40	ug/l	3,5			
<b>Overig onderzoek</b>					
som xyleen-isomeren	ug/l	0,21	0,2	70	
som dichlooretheen-isomeren	ug/l	0,14	0,01	20	
som 3 dichloorpropanen (som 1,1- en 1,2- en 1,3-)	ug/l	0,42	0,8	80	
som 16 aromatische oplosmiddelen (Bbk, 1-1-2008)	ug/l	0,77 <sup>5</sup>			150

Resultaat voor dit monster

<SW

[Toetsoordeel: overschrijding streefwaarde](#)

[Toetsoordeel: overschrijding interventiewaarde](#)

S) Enkele parameters ontbreken in de som

Disclaimer: resultaten en eenheden uit BOTOVA

Bijlage IV  
Resultaten asbestanalyses

**Opdracht**

Opdrachtgever	Kruse Milieu BV.	Rapportnummer	V230401395 versie 1
Contactpersoon	Dhr. J. Lammers	Datum opdracht	12-04-2023
Adres	Huyerenweg 33	Datum ontvangst	13-04-2023
Postcode en plaats	7678 SC Geesteren	Datum rapportage	18-04-2023
Projectcode	23027316	Pagina	1 van 2
Project omschrijving	Herxerenk 1 - Wijhe		

Naam	MM FF - 01, FF-01: 0-0	Datum monstername	11-04-2023
Monstersoort	Grond	Datum analyse	17-04-2023
Monstername door	Opdrachtgever	Barcode	
Analyse methode	Asbest in bodem m.b.v. microscopie - conform AS 3000, AP04 SG6 en NEN 5898 (Q)		

Q = door RvA geaccrediteerd

**Deelmonsters**

Nummer	Boornaam	Begin diepte	Eind diepte	Barcode
1	FF-01-	0	0	AM14441528

**Resultaten**

Parameter	Concentratie		95% betrouwbaarheidsinterval				Eenheid
	Gemeten	Gewogen	Ondergrens		Bovengrens		
				Gemeten	Gewogen	Gemeten	Gewogen
Droge stof	84,7						%
Massa monster (veldnat)	14,0						kg
Massa monster (droog)	11,8						kg
Chrysotiel (serpentijn)	0,2	0,2	0,2	0,2	1,8	1,8	mg/kg ds
Amosiet (amfibool)	n.a.	n.a.	-	-	-	-	mg/kg ds
Crocidoliet (amfibool)	n.a.	n.a.	-	-	-	-	mg/kg ds
<b>Per mineralogische groep</b>							
Niet hechtgeb. serpentijn	n.a.	n.a.	-	-	1,5	1,5	mg/kg ds
Hechtgebonden serpentijn	0,2	0,2	0,2	0,2	0,3	0,3	mg/kg ds
Totaal serpentijn	0,2	0,2	0,2	0,2	1,8	1,8	mg/kg ds
Niet hechtgeb. amfibool	n.a.	n.a.	-	-	-	-	mg/kg ds
Hechtgebonden amfibool	n.a.	n.a.	-	-	-	-	mg/kg ds
Totaal amfibool	n.a.	n.a.	-	-	-	-	mg/kg ds
<b>Totaal</b>							
Niet hechtgeb. asbest	<2	n.a.	-	-	1,5	1,5	mg/kg ds
Hechtgebonden asbest	<2	0,2	0,2	0,2	0,3	0,3	mg/kg ds
Totaal asbest	<2	0,2	0,2	0,2	1,8	1,8	mg/kg ds

n.a. = niet aantoonbaar

Gewogen concentratie asbest : totaal asbest serpentijn + 10\*totaal asbest amfibool (mg/kg.ds).

Dit monster is droog gezeefd.

Aanvullende analyseresultaten volgen hieronder.

**Conclusie en/of opmerkingen:**

Het aangeboden monster bevat asbest.

Hoofdanalist laboratorium

Mw. ing. E. Kingma



Dit rapport mag uitsluitend in zijn geheel worden gereproduceerd.

De resultaten hebben uitsluitend betrekking op de monsters, zoals die door u voor analyse ter beschikking zijn gesteld.

Eurofins ACMAA Testing is niet aansprakelijk voor interpretaties en conclusies die gedaan zijn naar aanleiding van de verkregen resultaten.

Nadere informatie over de toegepaste methodes en prestatiekenmerken is beschikbaar en kan op aanvraag worden verkregen.



**Opdracht**

Opdrachtgever	Kruse Milieu BV.	Rapportnummer	V230401395 versie 1
Contactpersoon	Dhr. J. Lammers	Datum opdracht	12-04-2023
Adres	Huyerenseweg 33	Datum ontvangst	13-04-2023
Postcode en plaats	7678 SC Geesteren	Datum rapportage	18-04-2023
Projectcode	23027316	Pagina	2 van 2
Project omschrijving	Herxerenk 1 - Wijhe		

Analyse	Fractie > 20 mm	Fractie 8 - 20 mm	Fractie 4 - 8 mm	Fractie 2 - 4 mm	Fractie 1 - 2 mm	Fractie 0,5 - 1 mm	Fractie < 0,5 mm	Fractie Totaal
Zeven (g)	5	383	649	390	725	4784	4902	11838
Afgezochte deel fractie (%)	100	100	100	100	20	5	**	
<b>Asbestcement</b>								
Asbesth.materiaal (g)				0,0242				0,0242
Hechtgebonden				ja				
Aantal deeltjes				1				1
Percentage chrysotiel (%)				12,5				
Gewicht chrysotiel (mg)				3,0				3,0
<b>totaal per mineralogische groep</b>								
Gehalte HG serpentijn (mg/kg ds)				0,25				0,25
Gehalte serpentijn (mg/kg ds)				0,25				0,25
<b>Totaal</b>								
Aantal deeltjes totaal (stuk)				1				1
Gehalte HG t.o.v. totaal (mg/kg ds)				0,25				0,25
Gehalte t.o.v. totaal (mg/kg ds)				0,25				0,25

\*\* = Van de zee fractie <0,5 mm is maximaal 10 gram kwalitatief beoordeeld en deze bevat geen asbestverdachte vezels.

NHG = Niet hechtgebonden.

HG = Hechtgebonden.



Bijlage V  
Verklaring van enkele gebruikte termen en afkortingen



## Termen

De gehalten van de chemische componenten in de bodem en in het grondwater worden getoetst aan de zogenaamde achtergrond- of streef- en interventiewaarden uit de Circulaire Bodemsanering 2013. Deze waarden worden gecorrigeerd voor de gehalten lutum en organische stof (humus) voor de betreffende bodem. Deze gehalten worden in het laboratorium bepaald.

- Achtergrondwaarden: De gehalten zoals die op dit moment voorkomen in de bodem van natuur- en landbouwgronden waarvoor geldt dat er geen sprake is van belasting door lokale verontreinigingsbronnen.
- Streefwaarden: Waarden, die het niveau aangeven, waarbij sprake is van een duurzame bodemkwaliteit. Gebruikt symbool: S. De streefwaarde wordt alleen voor grondwater gebruikt.
- Interventiewaarden: Waarden, die aangeven wanneer de functionele eigenschappen van de bodem voor mens, dier en plant, ernstig zijn of dreigen te worden verminderd. Gebruikt symbool: I.
- Tussenwaarde: Gelijk aan het gemiddelde van de achtergrond- of streefwaarde en de interventiewaarde, dus  $(A+I)/2$  (grond) of  $(S+I)/2$  (grondwater). Wanneer bij een verkennend onderzoek een component met concentratie boven deze waarde wordt gevonden is in principe een nader onderzoek nodig. Gebruikt symbool: T.

*Overige termen, die in dit rapport worden gebruikt, zijn als volgt te definiëren:*

- Niet verontreinigd: Gehalte van elke component overschrijdt de achtergrond- of streefwaarde niet.
- Zeer licht verontreinigd: Gehalte van een component ligt boven de achtergrond- of streefwaarde, maar overschrijdt het dubbele van de achtergrond- of streefwaarde niet.
- Licht verontreinigd: Gehalte van een component is hoger dan het dubbele van de Achtergrond- of streefwaarde, maar overschrijdt de tussenwaarde niet.
- Matig verontreinigd: Gehalte van een component is hoger dan de tussenwaarde, maar overschrijdt de interventiewaarde niet.
- Sterk verontreinigd: Gehalte van een component is hoger dan de interventiewaarde, maar overschrijdt het tienvoud van de interventiewaarde niet.
- Zeer sterk verontreinigd: Gehalte van een component is hoger dan het tienvoud van de interventiewaarde.
- NEN5740: Nederlandse norm "Bodem. Onderzoeksstrategie bij verkennend bodemonderzoek." Een verkennend onderzoek heeft tot doel met relatief beperkt onderzoek vast te stellen of er sprake is van een bodemverontreiniging op de onderzoekslocatie.
- Verdachte locatie: Locatie, waarvan op basis van vooronderzoek of historische informatie wordt verwacht dat er verontreiniging aanwezig is.
- Nulsituatie: Huidige chemische kwaliteit van grond en grondwater ten aanzien van bodemverontreinigende stoffen.
- Nader onderzoek: Bodemonderzoek, waarin de ernst en de omvang van een eerder aangetoonde verontreiniging wordt vastgesteld.

## Afkortingen

AMvB	Algemene Maatregel van Bestuur
BG	Bovengrond
BOOT	Besluit Opslaan in Ondergrondse Tanks
BSB	Stichting Bodemsanering Bedrijfsterreinen
BSB	Bouwstoffenbesluit
BTEX	Benzeen, Toluëen, Ethylbenzeen, Xylenen
BTEXN	Afkorting voor vluchtige aromaten (BTEX) en Naftaleen
BZV	Biologisch zuurstofverbruik
CZV	Chemisch zuurstofverbruik
EC	Elektrisch geleidingsvermogen
EOCI	Extraheerbare organochloorverbindingen
EOX	Extraheerbare organohalogenenverbindingen
GHG	Gemiddeld hoogste grondwaterstand
GLG	Gemiddeld laagste grondwaterstand
GWS	Actuele grondwaterstand
HBO	Huisbrandolie
HCB	Hexachloorbenzeen
HCH	Hexachloorhexaan
ILT	Inspectie Leefomgeving en Transport
Ministerie van I en W	Ministerie van Infrastructuur en Waterstaat
MM FF	Mengmonster fijne fractie
MVR	Ministeriële Vrijstellingsregeling
NEN	Nederlandse norm
NNI	Nederlands Normalisatie Instituut
NPR	Nederlandse praktijkrichtlijn
NVN	Nederlandse voornorm
OCB's	Chloorpesticiden
OG	Ondergrond
OW-test	Olie/water-test
PAK's	Polycyclische aromatische koolwaterstoffen
PCB's	Polychloorbifenylen
PFAS	poly- en perfluor alkyl stoffen
pH	Zuurgraad
SUBAT	Stichting Uitvoering Bodemsanering Amovering Tankstations
VC	Vinylchloride
VNG	Vereniging van Nederlandse Gemeenten
VROM	Volkshuisvesting, Ruimtelijke Ordening en Milieubeheer
VOCI	Vluchtige organochloorverbindingen, zoals per en tri
WBB	Wet Bodembescherming
As	Arseen
Ba	Barium
Cd	Cadmium
Cr	Chroom
Co	Kobalt
Cu	Koper
Fe	IJzer
Hg	Kwik
Mn	Mangaan
Mo	Molybdeen
Na	Natrium
Ni	Nikkel
Pb	Lood
St	Tin
Zn	Zink