



Watertoets - Normale procedure

Versie 2023



**Drents
Overijsselse
Delta**

uw waterschap

Inhoudsopgave

1. Watertoets proces	3
1.1. Doel en inhoud van het document	3
1.2. Vervolg van het document	3
2. Watertoets Eikelhofweg 5	5
2.1. Bestaande waterhuishouding	5
2.2. Uitgangspunten voor het plan op inrichtingsniveau	6
2.3. Watersysteem	6
2.4. Waterveiligheid	7
2.5. Overbelasting watersysteem	7
2.6. Waterkwaliteit	8
2.7. Riolering	9
2.8. Beheer en onderhoud	10
3. Vervolg watertoets en beoordeling	11

1. Watertoets proces

Het beleid van Waterschap Drents Overijsselse Delta (WDODelta) is beschreven in het [Waterbeheerprogramma 2022-2027](#) en [de Kadernotitie Stedelijk Water](#). Het proces watertoets kent verschillende fasen waarbij formeel een watertoets voorkomt bij de initiatief-, ontwikkel- en besluitvormingsfase. In elke fase spelen de initiatiefnemer en de waterbeheerder hun rol. Een goede vertaling van het beleid naar deze uitgangspuntennotitie is afhankelijk van de informatie die de initiatiefnemer van het plan heeft aangeleverd.

1.1. Doel en inhoud van het document

Het doel van de uitgangspuntennotitie is om in de initiatieffase van een plan bruikbare informatie aan te leveren voor de waterhuishouding in en rond het plangebied. Deze uitgangspuntennotitie bevat:

- de bestaande waterhuishouding van het plangebied (paragraaf 2);
- concrete uitgangspunten voor het plan op basis waarmee u de waterhuishouding regelt (paragraaf 3);
- informatie over het vervolg van de watertoets en de uiteindelijke beoordeling van WDODelta in het kader van de watertoets (paragraaf 4)

1.2. Vervolg van het document

Het is de bedoeling dat de u de uitgangspunten notitie uitwerkt in de waterparagraaf van het inrichtingsplan, bestemmingsplan of ruimtelijke onderbouwing zoals vastgelegd in het besluit op de ruimtelijke ordening (Bro). Daarnaast kan de volledige uitgangspunten notitie in de bijlage.

Beschikbare gegevens

Sommige gegevens die u kunt gebruiken voor het plan, zijn digitaal beschikbaar. Hieronder vindt u een omschrijving van verschillende gegevens.

Keur en Legger oppervlaktewater en waterkeringen

Op de website van WDOdelta vindt u [een geoportaal met de Legger](#). De Legger bestaat uit kaarten en tabellen met de volgende gegevens:

- de locatie van wateren en dijken;
- de eisen (vorm en afmetingen) waaraan wateren en dijken moeten voldoen;
- de ruimte die we rond de dijken reserveren voor toekomstige dijkversterkingen;
- wie het onderhoud uitvoert (als de onderhoudsplichtige niet is opgenomen, dan geldt de Keur)

In de [Keur](#) staan regels:

- over het voorkomen van schade aan onder andere dijken en oevers;
- over het onderhoud van onder andere sloten, beken en rivieren;
- over het gebruik van grondwater en water uit sloten.

ArcGIS Online

Diverse gegevens ontsluiten wij via het [webportaal van ArcGIS Online](#).

[Klimaatatlas waterschap Drents Overijsselse Delta](#)

In de klimaatatlas ziet u de lokale situatie voor neerslag en hitte in het stedelijk gebied. Deze gegevens geven een goed inzicht in mogelijke risico's bij hoosbuien of extreme hitte. De klimaatatlas kan helpen om bestaande risico's, of risico's die voortkomen uit de ruimtelijke ontwikkeling, te minimaliseren. Daarnaast zijn in samenwerking met gemeenten en de provincie klimaatatlassen ontwikkeld die een breder beeld geven van de gevolgen van klimaatverandering:

- [Fluvius \(Zuidwest-Drenthe en Noordwest-Overijssel\)](#)
- [RIVUS \(West-Overijssel\)](#)

Provincie Overijssel

Provincie Overijssel heeft vanuit de ruimtelijke verordening [een eigen set kaarten](#) toegevoegd, die met name voor het helder definiëren van het toepassingsbereik van bepalingen onmisbaar zijn.

Algemene Hoogtekaart Nederland

Om een indicatief beeld van de hoogteligging van het plan te krijgen adviseren we om gebruik te maken van de [Algemene Hoogtekaart Nederland](#). U kunt op deze site uw locatie aanwijzen om de exacte hoogte te bepalen.

Bodem en grondwaterstanden provincie Overijssel

Informatie over de bodem en grondwaterstanden is te vinden op [de website van Provincie Overijssel](#).

Bodem en grondwaterstanden provincie Drenthe

Informatie over de bodem en grondwaterstanden is te vinden op [de website van Provincie Drenthe](#).

2. Watertoets Eikelhofweg 5

Het plan ligt aan de Eikelhofweg 5 Olst in de gemeente Olst-Wijhe. De initiatiefnemer heeft het plan als volgt omschreven: De bestaande woning wordt vernieuwd en in ruil voor de sloop van schuren worden 2 nieuwe woningen toegevoegd.

2.1. Bestaande waterhuishouding

Het plan ligt in het (deel)stroomgebied Sallandse Weteringen. In het plangebied ligt een **A WATERGANGEN** die WDO Delta beheert. Het peilgebied bevat één peilvak en heeft een maximumpeil van NAP 2.25 m. Dit peil is de instelhoogte bij een peilscheidend kunstwerk. Lokaal kunnen er verschillen optreden in het peil, afhankelijk van de afstand tot de instelhoogte.

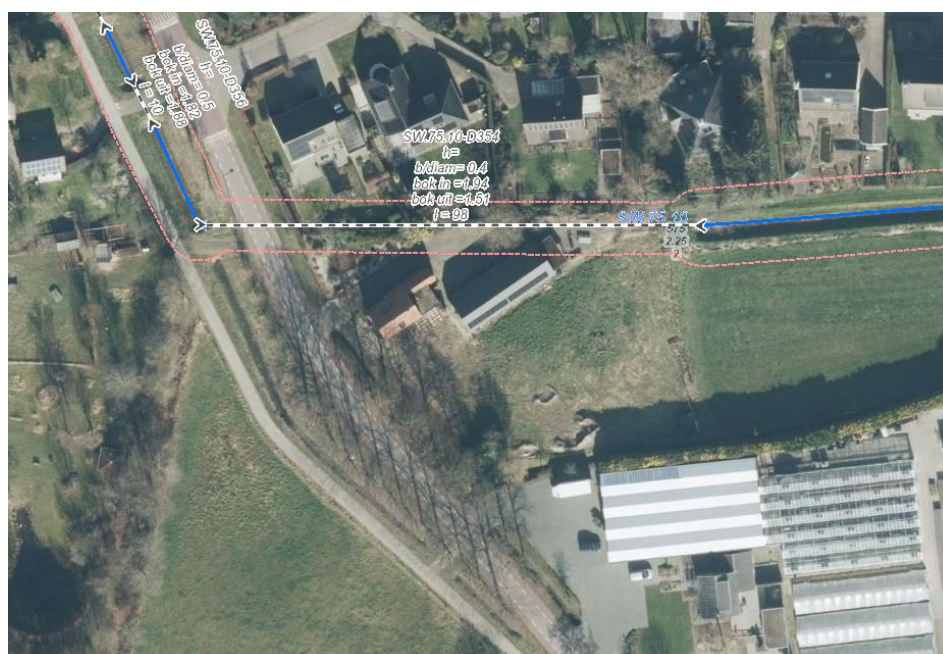

Oppervlaktewater

→ Primaire watergang

→ Secundaire watergang

□ beschermingszone (oppervlaktewater) <> Duiker (lijn)

Figuur 1 - Kaartbeeld bestaande waterhuishouding rond het plangebied.

- De hoogte van het maaiveld ligt gemiddeld op ongeveer NAP 3.5 m.
- De bodem (deklaag) bestaat voornamelijk uit **kleigronde**. Voor een analyse van diepere grondlagen kan gebruik worden gemaakt van [Dinoloket](#).
- De Gemiddeld Hoogste Grondwaterstand (GHG) ligt op ongeveer 60-80 cm onder het maaiveld.
 - o Door de aanwezigheid van slecht doorlatende (klei) lagen kunnen schijngrondwaterstanden tot dicht onder het maaiveld voorkomen.
- Bij extreme neerslag wordt **wel** wateroverlast in of bij het plangebied verwacht (zie [Klimaatatlas WDO Delta](#)).



2.2. Uitgangspunten voor het plan op inrichtingsniveau

De uitgangspunten die in deze paragraaf staan, verwerkt de initiatiefnemer in het inrichtingsplan, bestemmingsplan of ruimtelijke onderbouwing. Dat houdt in dat de initiatiefnemer in de waterparagraaf aangeeft hoe hij of zij met de uitgangspunten omgaat **en** op welke manier deze vertaalt naar het plangebied. De initiatiefnemer kan in samenwerking met de gemeente bij ons advies aanvragen over de waterhuishoudkundige maatregelen. Doorvertaling van de uitgangspunten in de plankaart en de planregels vindt plaats in samenwerking met het waterschap.

In deze uitgangspuntennotitie worden de volgende thema's behandeld:

- Watersysteem
- Waterveiligheid
- Wateroverlast
- Beheer en onderhoud

Deze uitgangspunten werken we hieronder verder uit. Het is nodig om in de plannen de uitgangspunten uit te werken. In de vervolgfase van het bestemmingsplan beoordeelt WDODelta deze onderbouwing.

2.3. Watersysteem

Aan- en afvoer van voldoende water en waarborgen van de kwaliteit en ruimte voor water.

Watergangen

Binnen het plangebied ligt (een beschermingszone van) een A-watergang en/of B-watergang van WDODelta, zoals weergegeven in figuur 1. Het is noodzakelijk dat de functie van deze watergang(en) altijd is gegarandeerd, rekening houdend met de beschermingszone van deze watergangen zoals in [de Keur](#) beschreven en gevisualiseerd in de [Legger](#). Voor deze watergangen gelden de binnen de Keur opgenomen gebods- en verbodsbepalingen. Voor activiteiten in of nabij een watergang of binnen de beschermingszone van een watergang doet u afhankelijk van wat voor activiteit u gaat doen een melding of een aanvraag voor een watervergunning bij WDODelta. Meer informatie vindt u hier op onze website: [vergunningen](#). Het waterkwaliteitsbeheer van toepassing op alle typen watergangen (A-, B- en C-watergangen) in het watersysteem.

Criteria watergangen:

Het waterschap is verantwoordelijk voor de waterkwaliteit bij alle typen watergangen.

- *A-watergangen* (>25 L/s afvoer gedurende gemiddeld 1 tot 2 dagen per jaar). Dit zijn watergangen waar wij verantwoordelijk zijn voor de inrichting en het beheer en onderhoud.

Wijzigingen aan het watersysteem¹

Dempen of graven wateren: Voor het graven of dempen van watergangen (ook die niet in beheer zijn bij WDOdelta) zijn regels. Voor de activiteit kan een melding of vergunning nodig zijn. Voor meer informatie zie: [Vergunningen](#).² U kunt hierover met ons overleggen en wij kunnen u hierover adviseren. WDOdelta neemt nieuwe A-watergangen in beheer en onderhoud, nadat is vastgesteld of deze nieuwe watergangen voldoen aan de daarvoor geldende (bovenstaande) criteria. Het is aan de initiatiefnemer om aan te tonen dat de watergang voldoet aan deze criteria.

2.4. Waterveiligheid

Beschermen van inwoners tegen overstromingen van binnendijkse gebieden.

Waarborgen van het veiligheidsniveau van dijken en beperken van gevolgen overstromingen door een water robuuste inrichting.

Overstromingsrisico

- Overstromingsrisico paragraaf: Het plan ligt in een dijkkringgebied. Als u bouwt in dijkkringgebieden (gebieden met een risico op overstromingen) verplicht Provincie Overijssel u om in het bestemmingsplan een overstromingsrisico paragraaf op te nemen. Deze paragraaf heeft aandacht voor voorzieningen die zorgen dat er bij een overstroming geen slachtoffers vallen en dat de schade beperkt blijft. Zie voor meer informatie van Provincie Overijssel: [Aandacht voor waterveiligheid](#).

2.5. Overbelasting watersysteem

Bij kortstondige buien van geringe of enige intensiteit mag u hemelwater dat niet lokaal kan worden verwerkt, afvoeren, zonder dat dit leidt tot wateroverlast benedenstrooms van het plangebied. Bij extreme kortstondige buien, verblijft water voor korte tijd op het maaiveld, zonder dat dit tot overlast leidt. De ontwikkelaar houdt rekening met de randvoorwaarden die zowel wij als de gemeente stelt aan het voorkomen van wateroverlast.

U houdt rekening met de randvoorwaarden die gemeenten stellen aan:

- Vasthouden-bergen-afvoeren;
- Benutten, lokaal verwerken of vertraagd afvoer van hemelwater op percelen en in de openbare ruimte;
- Gescheiden houden van hemelwater en rioolwater;
- Capaciteitseisen voor de afvoer van hemelwater;
- Eisen die aan woningen, andere kwetsbare functies en openbare ruimte worden gesteld ter voorkoming van wateroverlast.

¹ De specificatie van ons watersysteem is op te vragen bij onze beheer afdeling.

² Hierover vindt nadere afstemming plaats met het waterschap.

Compensatie nieuwbouw kleine plannen en uitbreidingslocaties (stedelijk gebied & landelijk gebied < 500 m²)

Voor kleine plannen geldt als regel dat 10% van het verharde oppervlak wordt ingezet voor berging ter compensatie voor de versnelde afvoer van het afstromende hemelwater. Ook al wordt er niet meer verharding teruggebracht dan er wordt verwijderd, toch adviseren we een berging te realiseren. We vragen in de ruimtelijke onderbouwing aan te geven hoeveel verharding er in het gebied wordt gerealiseerd (bebouwing en bijvoorbeeld straatwerk) en te aan te tonen dat 10 % van dat oppervlak wordt gecompenseerd in een waterbergend oppervlak waarin maximaal 30 cm peilstijging is toegestaan. Geadviseerd wordt om de waterberging te ontwerpen op basis van bij voorkeur een vertraagde afvoer, een infiltratiesituatie.

Grondwateroverlast en kwel

- **Aanleghoogte van bebouwing:** Voor de aanleghoogte van gebouwen (onderkant vloer begane grond) adviseren wij een aanleghoogte van de vloer van minimaal 80 cm ten opzichte van de Gemiddelde Hoogste Grondwaterstand (GHG). Bij een afwijkende maatvoering is de kans op structurele grondwateroverlast groot. Bij het bouwen zonder kruipruimte kunt u volstaan met een geringere ontwateringsdiepte (verschil grondwaterstand en maaiveld). Om wateroverlast en schade in woningen en bedrijven te voorkomen, adviseren wij om een drempelhoogte van 30 cm boven het straatpeil te hanteren. Ook voor lager (beneden het maaiveld_ gelegen ruimtes (kelders, parkeergarages) is het noodzakelijk om aandacht te besteden aan het voorkomen van wateroverlast.

2.6. Waterkwaliteit

Het watersysteem en de waterketen wordt zo ontworpen dat het geen risico's voor de volksgezondheid veroorzaakt en zorgt dat het voldoende schoon is voor mensen, planten en dieren.

Beleid en regelgeving

Voor de borging van waterkwaliteit zijn maatregelen geldend. Voor bepaalde stoffen zijn Europese normen vastgesteld, bijvoorbeeld voor gevaarlijke stoffen zoals lood, cadmium, oplosmiddelen en bestrijdingsmiddelen. Het waterschap meet deze stoffen en zorgt ervoor dat ze binnen de normen blijven.

Afvoer hemelwater

- Kwaliteit afvoer hemelwater:
 - Schoon hemelwater mag worden afgevoerd naar oppervlaktewater (dakoppervlakken).
 - **Voor overige afvoer en verwerking van hemelwater (vanaf verharding) is het gewenst om dit via een bodempassage te lozen op het oppervlaktewater.**
 - In alle situaties geldt een voorkeur voor bovengronds afvoeren (zichtbaar). Anders is het noodzakelijke voorzieningen te treffen om eventuele foutieve ondergrondse aansluitingen te kunnen vaststellen. Idealiter houden wij hemelwater vast en alvorens een vertraagde afvoer.

Wij adviseren om in het ontwerp geen uitlogende bouwmaterialen te gebruiken en duurzaam gebruik te maken van de openbare ruimte om een goede kwaliteit van het afstromende hemelwater te garanderen.

Verontreiniging

Bij het voorkomen van vervuiling van het oppervlaktewater gelden een aantal belangrijke punten:

- Microverontreiniging we adviseren om gebruik van de volgende toepassingen te beperken:
 - Uitloogbare materialen (zoals bijvoorbeeld koper, lood of zink) die een verontreiniging van het oppervlaktewater kunnen veroorzaken;
 - Chemische onkruidbestrijdingsmiddelen;
 - Verduurzaamd hout als oeverbeschoeiing.

Waterwet Artikel 6.2:

1. Het is verboden om stoffen te brengen in een oppervlaktewaterlichaam, tenzij:
 - a. een daartoe strekkende vergunning is verleend door Onze Minister of, ten aanzien van regionale wateren, het bestuur van het betrokken waterschap;
 - b. daarvoor vrijstelling is verleend bij of krachtens algemene maatregel van bestuur;
 - c. Waterwet artikel 6.3, eerste tot en met derde lid, van toepassing is.
2. Het is verboden met behulp van een werk, niet zijnde een openbaar vuilwaterriool, water of stoffen te brengen op een zuiveringstechnisch werk, tenzij:
 - a. een daartoe strekkende vergunning is verleend door het bestuur van het in artikel 3.4 bedoelde waterschap;
 - b. daarvoor vrijstelling is verleend bij of krachtens algemene maatregel van bestuur.
3. Voor de toepassing van het eerste lid worden de gronden binnen een oppervlaktewaterlichaam die ingevolge artikel 3.1 of 3.2 zijn aangewezen als drogere oevergebieden, niet tot dat oppervlaktewaterlichaam gerekend.
4. Het eerste lid is niet van toepassing op het lozen ten gevolge van het gebruik van meststoffen op agrarische gronden in uiterwaarden en buitendijkse gebieden in het kader van de normale agrarische bedrijfsuitoefening, voor zover daaromtrent regels zijn gesteld bij of krachtens de Meststoffenwet.

2.7. Riolering

Het waterschap heeft als doel de waterkwaliteit te beschermen door onder andere een doelmatige werking van de rioolwaterzuivering na te streven en de vuillast vanuit riolering naar oppervlaktewater te beperken. Hiervoor is een goede afstemming over aanvoer naar de rioolwaterzuivering en een juiste werking van de riolering noodzakelijk. afvoer vanuit riolering. Dit willen we bereiken door aandacht te hebben voor de volgende onderwerpen.

Beleid en regelgeving

- Bij de afvoer van overtollig hemelwater is het landelijk beleid dat bij nieuwe ontwikkelingen het afstromend hemelwater niet naar de rioolwaterzuivering gaat, maar ter plaatse in het milieu komt. Dat kan door infiltratie in de bodem of door berging in het oppervlaktewater.
- Voorkeursvolgorde afvoer hemelwater bij nieuwe ontwikkelingen: Wij adviseren om, daar waar mogelijk, het hemelwater bovengronds af te voeren en te infiltreren in de bodem. Als oppervlakkige infiltratie niet mogelijk is, is ondergrondse infiltratie met bijvoorbeeld een infiltratieriool (IT-riool) of infiltratiekratten een optie. Als infiltratie niet mogelijk is, kan hemelwater via een bodempassage worden geloosd op oppervlaktewater. Het is noodzakelijk dat de ontwikkelaar de keuze van waterafvoer aan ons voorlegt.

- **Lozing afvalwater:** Voor de lozing van afvalwater (al het water waarvan de initiatiefnemer zich ontdoet) op oppervlaktewater vanuit een woning of een inrichting gelden de diverse wetten, besluiten en regels waaronder:
 - Voor lozingen van *huishoudelijk* afvalwater vanuit woningen geldt het “Besluit lozing afvalwater huishoudens” ([Blah](#)). Uitgangspunt is dat u het huishoudelijk afvalwater op een gemeentelijk rioolstelsel loost. Indien dit niet mogelijk is, is het nodig om een voorziening te treffen, die een gelijkwaardig milieubeschermingsniveau biedt.
 - Voor lozingen van afvalwater vanuit een inrichting geldt onder andere de [Waterwet](#) en het “[Activiteitenbesluit](#)”.
 - Voor lozingen vanuit niet-inrichtingen geldt het “Besluit lozen buiten inrichtingen” ([Blbi](#)).
- **Gemeentelijk rioleringsbeleid:** de gemeente heeft een zorgplicht voor doelmatige verwerking en afvoer van hemelwater, afvalwater en grondwater. In het plan houdt u rekening met het gemeentelijke rioleringsbeleid. Afvalwater en hemelwater biedt u op de perceelgrens gescheiden aan. Eventueel geldt er een bergingseis (zie wateroverlast). Bekijk hiervoor altijd het gemeentelijk rioleringsplan (GRP) en rioolverordening van de desbetreffende gemeente.

2.8. Beheer en onderhoud

Het beheer en onderhoud is erop gericht om de waterhuishouding op orde te houden. Het betreft zowel waterkwantiteit, waterkwaliteit en waterbeleving. Het is nodig dat de inrichting van het gebied zo is, dat het efficiënt en effectief beheer en onderhoud van het watersysteem mogelijk is. Bij nieuw aan te leggen water vindt overleg met ons plaats.

Wijze van onderhoud watersysteem: U houdt rekening met de wijze van onderhoud (varend of vanaf de kant) en de daarbij geldende voorwaarden. Voor activiteiten binnen de aangegeven zones van WDODelta, is een vergunning op grond van de Waterwet of algemene regels bij de Keur en straks de waterschap verordening noodzakelijk. De eisen voor stedelijk water zijn bij ons op te vragen. Hieronder zijn de belangrijkste punten samengevat:

- **Rijdend onderhoud vanaf de kant:** Bij onderhoud vanaf de kant geldt een obstakelvrije³ zone van 5 m vanaf de boven insteek van de watergang. Wij rijden voor onderhoud tussen de Eikelhofweg en Wethouder W.A. Boerkampweg. Deze doorgaande route dient beschikbaar te blijven in de nieuwe plannen.
- **Nieuwe bomen langs een watergang zijn** vergunning plichtig of melding plichtig. Zie de [Keur](#).
- **Toegankelijkheid van water:** Het is noodzakelijk dat alle wateren die een functie hebben in de waterhuishouding (afvoer, aanvoer of berging) voor ons toegankelijk zijn.
- **Voor de aanwezige duiker:** hier geldt een obstakelvrije zone van 3 meter aan weerszijde van de duikerlijn. Nieuwe beplanting of bebouwing wordt hier niet toegestaan. Werkzaamheden zijn ook binnen deze zone melding- danwel vergunningplichtig.

3 Geen bomen, lantaarnpalen e.d., maar ook geen tegelverharding.

3. Vervolg watertoets en beoordeling

Informeel overleg over de uitgangspunten

Dit document geeft u handvatten om uitvoering te geven aan de waterhuishouding. Het is de bedoeling dat u op basis van dit document en de waterhuishouding in en rondom uw gebied, het bestemmingsplan uitwerkt met de daarbij meegegeven uitgangspunten. Het onderdeel 'water' moet uitgewerkt worden om te komen tot een volledig bestemmingsplan. Hierbij zien wij graag de 'water en bodem sturend' filosofie terug.

Mocht u nog vragen hebben over de uitgangspuntennotitie dan gaan wij graag met u in gesprek. Mocht u graag willen sparren over de uitwerking van de waterhuishouding op het perceel, ook dan gaan we graag met u in gesprek. Wij denken graag met u mee!

Beoordeling en officieel wateradvies

Wanneer u de uitgangspunten hebt verwerkt in uw plan, stuurt u ons deze ter beoordeling. In de meeste gevallen geven wij haar wateradvies in het vooroverleg zoals dat bedoeld is in artikel 3.1.1. van het *Besluit ruimtelijke ordening*.

Wij kunnen alleen een officieel wateradvies afgeven op basis van een compleet plan. Dat wil zeggen dat wij een bestemmingsplan beoordelen op basis van de toelichting, de planregels en de verbeelding. Alleen de waterparagraaf geeft ons onvoldoende informatie.

Controle op het watertoetsproces

Wij controleren of het wateradvies is opgenomen in het plan. Afhankelijk van het moment waarop ons wateradvies is gegeven, doen wij dat op basis van het vooroverleg, voorontwerp of het ontwerp bestemmingsplan.

Geldigheid van het uitgangspuntennotitie

De uitgangspunten in deze uitgangspuntennotitie komen tot stand op basis van onze beleidsregels. Ruimtelijke plannen hebben soms een lange doorlooptijd. Tegelijkertijd ontstaan er soms veranderende inzichten in het beleid ten aanzien van de waterketen, waterkeringen en het watersysteem. Om te garanderen dat de juiste uitgangspunten worden toegepast in de planvorming hanteren wij een uiterste houdbaarheidsdatum van maximaal 1 jaar. Wanneer deze termijn verstreken is, kunt u met ons contact opnemen voor eventueel een verlenging met nogmaals 1 jaar.

Heeft u een watervergunning nodig op grond van de Waterwet?

Het wateradvies dat wij uiteindelijk afgeven in het kader van de watertoets is geen watervergunning. Gaat u bijvoorbeeld werkzaamheden verrichten in de verbodszone van de Keur of gaat u grondwater onttrekken voor de werkzaamheden? Dan kunt u een watervergunning aanvragen op onze website wdodelta.nl. Wij toetsen deze aanvraag aan het dan vastgestelde beleid. In de uitgangspunten (paragraaf 2) staat waar mogelijk een watervergunning voor nodig is.

Bijlage: Samenvatting - Vergunningsplichtige activiteiten volgens de Keur

- Activiteiten in, onder of boven een waterstaatswerk.
- Activiteiten in de beschermingszone of profiel van vrije ruimte van een waterstaatswerk (te raadplegen op de website):
 - *Voor watergangen: 5 m uit de insteek*
 - *Voor waterkeringen: breedte variabel*
- Graven van een oppervlaktewaterlichaam.
- Dempen van een oppervlaktewaterlichaam.
- Lozen van water in of onttrekken van water uit een oppervlaktewaterlichaam
 - *Op basis van de Algemene Regels bestaat vrijstelling (zonder meldplicht) mits aan de volgende criteria wordt voldaan:*
 - De lozing veroorzaakt benedenstrooms geen wateroverlast voor derden
 - De lozing wordt gestaakt wanneer dit voor het waterbeheer noodzakelijk is.
- Het brengen van stoffen in een oppervlaktewaterlichaam.
- Onttrekken of infiltreren van grondwater.
- Ontwateren met drainagemiddelen.

© Waterschap Drents Overijsselse Delta

Dit document is opgesteld door Tineke Koch op 5 juli 2023. De geleverde informatie in deze uitgangspuntennotitie is houdbaar tot maximaal 1 jaar na opsteldatum en heeft alleen betrekking op het plan, zoals dat wordt genoemd in dit document. Kijk voor meer informatie over de watertoets op de [website](#) van WDOdelta.