

**Quickscan flora en fauna
Koedijk 1 te Wesepe**

Opdrachtgever

De heer F. Saris
Koedijk 1
8124 RA Wesepe

Hamabest BV

Postbus 676
7400 AR Deventer
Rostockstraat 12 A

T. 0570 – 63 81 81

F. 0570 – 60 82 72

info@hamabest.nl

www.hamabest.nl

Rapport

R11.406-JMW-F01
16 september 2011
20 pagina's

Auteur:

ing. J.M. de Wever

Projectleider:

ing. J.M. de Wever

Autorisatie:



Quickscan
flora en fauna

Koedijk 1
te Wesepe

Projectgegevens

Locatiegegevens

Gebruik	:	Stallen
Toekomstig gebruik	:	Rijhal
Plaats	:	Wesepe
Voorgenomen activiteit	:	Sloop stallen, bouw rijhal

Veldbezoek

Datum veldinspectie	:	12 september 2011
Adviseur Hamabest	:	De heer J.M. de Wever



Niets uit deze uitgave mag worden vermenigvuldigd en/of openbaar gemaakt worden door middel van druk, fotokopie, microfilm of op welke wijze dan ook zonder voorafgaande, schriftelijke toestemming van de opdrachtgever of Hamabest BV

Samenvatting

In opdracht van de heer F. Saris heeft Hamabest BV aan de Koedijk 1 te Wesepe (gemeente Olst-Wijhe) een quickscan uitgevoerd in het kader van de Flora- en faunawet en overige vigerende natuurwetgeving.

De aanleiding voor het uitvoeren van onderhavige quickscan is de gewenste bouw van een rijhal. In dit kader zullen enkele aanwezige stallen moeten worden geamoveerd en een deel van de houtopstand worden gekapt.

Het onderzochte gebied is gelegen ten noordoosten van de kern van Wesepe en betreft een agrarisch perceel met diverse opstallen. Het daadwerkelijke plangebied betreft het oostelijk deel van het perceel, met twee stallen, een houtopstand en een weide. Het plangebied is niet gelegen in of nabij een Natura2000-gebied of de EHS.

Onderhavige quickscan is gebaseerd op bronnenonderzoek en een veldbezoek. Dit veldbezoek heeft op 12 september 2011 plaatsgevonden.

Op basis van onderhavige quickscan is beoordeeld of er voor de voorgenomen ingreep in het plangebied procedurele gevolgen zijn in het kader van de Flora- en faunawet en overige vigerende natuurwetgeving.

Vogels

Het plangebied is in potentie geschikt als broedlocatie voor diverse vogelsoorten.

- De werkzaamheden zullen buiten het broedseizoen moeten plaatsvinden (hoofdstuk 6; vogels).

Flora- en faunawet

Er zijn geen (strikt) beschermde plant- en diersoorten aangetroffen binnen het plangebied en deze worden ook niet verwacht. Op basis van de bevindingen kan geconcludeerd worden dat er in de huidige situatie geen procedurele gevolgen zijn.

Ten aanzien van de ingrepen is nog een algemeen geldende voorwaarde vanuit de Flora- en faunawet van toepassing:

Op basis van de zorgplicht volgens artikel 2 van de Flora- en faunawet dient bij de uitvoering van de werkzaamheden voldoende zorg in acht te worden genomen voor in het wild levende dieren en hun leefomgeving. Dit houdt in dat bij het uitvoeren van werkzaamheden altijd rekening moet worden gehouden met aanwezige planten en dieren. Dieren moeten de gelegenheid hebben om uit te wijken en mogen niet opzettelijk worden gedood.

Inhoudsopgave

1	Inleiding	6
1.1	Aanleiding	6
1.2	Doelstelling	6
1.3	Volledigheid onderzoek	6
2	Wettelijk kader	7
2.1	Gebiedsbescherming	7
2.1.1	Natuurbeschermingswet 1998	7
2.1.2	Uitvoering Natuurbeschermingswet 1998.....	8
2.1.3	EHS	8
2.2	Soortbescherming	8
2.2.1	Flora- en faunawet.....	9
2.2.2	Uitvoering Flora- en faunawet.....	9
3	Onderzoeksopzet.....	11
3.1	Deskresearch	11
3.2	Veldbezoek	11
4	Situatiebeschrijving	12
4.1	Huidige situatie.....	12
4.2	Gewenste toekomstige situatie.....	13
5	Bevindingen onderzoek	14
5.1	Bevindingen deskresearch.....	14
5.2	Bevindingen veldonderzoek	14
6	Effectenbeoordeling	16
7	Conclusie en kort advies	18
7.1	Conclusie.....	18
7.2	Advies	18

Bijlage:

- 1 Literatuurlijst.

1 Inleiding

In opdracht van de heer F. Saris heeft Hamabest BV aan de Koedijk 1 te Wesepe (gemeente Olst-Wijhe) een quickscan uitgevoerd in het kader van de Flora- en faunawet en overige vigerende natuurwetgeving.

1.1 Aanleiding

De aanleiding voor het uitvoeren van onderhavige quickscan is de gewenste bouw van een rijhal. In dit kader zullen enkele aanwezige stallen moeten worden geamoveerd en een deel van de houtopstand worden gekapt.

De hierboven beschreven activiteiten kunnen negatieve gevolgen hebben voor aanwezige flora- en faunasoorten op de locatie.

In verband met het in werktreding van de Flora- en Faunawet op 1 april 2002 en de vigerende regelgeving in het kader van de Natuurbeschermingswet 1998 is het noodzakelijk om voorafgaande aan bouw- en of/sloopactiviteiten te toetsen of de geplande activiteiten geen negatief effect hebben op beschermde plant- en/of diersoorten en leefgebieden.

1.2 Doelstelling

Het doel van onderhavige quickscan is inzicht geven of de voorgenomen activiteiten een overtreding van de vigerende natuurwetgeving tot gevolg hebben.

Om dit inzicht te verkrijgen worden de volgende vragen beantwoord;

- zijn er binnen het plangebied beschermde dier- en plantsoorten aangetroffen en/of worden deze verwacht?
- liggen er beschermde natuurgebieden, zoals de EHS of Natura2000-gebieden in de directe omgeving?
- hebben de voorgenomen activiteiten een (significant) negatief effect op deze soorten of gebieden?
- wat zijn de gevolgen en dienen er (mitigerende of compenserende) maatregelen genomen te worden?
- dient er nader onderzoek uitgevoerd te worden?

1.3 Volledigheid onderzoek

Een quickscan is een momentopname en kan slechts in beperkte mate uitsluitend geven over de aan- of afwezigheid van soorten. Het kan voorkomen dat soorten niet worden waargenomen tijdens het veldbezoek. Aan de hand expert-judgment en bekende ecologische principes zal een inschatting worden gemaakt over het wel of niet voor kunnen komen van beschermde plant- en diersoorten.

Verder is de quickscan geen veldinventarisatie. Veldinventarisaties omvatten meerdere opnamerondes die seizoensgebonden zijn en volgens standaardmethoden worden uitgevoerd.

2 Wettelijk kader

Hieronder wordt in het kort het wettelijke kader en de toepassing op ruimtelijke ingrepen beschreven.

De bescherming van natuur in Nederland vindt plaats door Europese en nationale wetgeving. De Europese wet- en regelgeving uit de Vogelrichtlijn en de Habitatrichtlijn is opgenomen in de nationale Natuurbeschermingswet 1998 en de Flora- en faunawet.

De Vogelrichtlijn en de Habitatrichtlijn kennen beide een *gebiedbeschermings*- en een *soortenbescherming*component. De gebiedbescherming van de Vogelrichtlijn en de Habitatrichtlijn is opgenomen in de Natuurbeschermingswet 1998. Het aspect soortenbescherming is in de Flora- en faunawet opgenomen. De soort- en gebiedbescherming staan geheel los van elkaar en hebben ieder hun eigen werking.

2.1 Gebiedsbescherming

Het beschermen en in stand houden van bijzondere gebieden in Nederland is opgenomen in de Natuurbeschermingswet 1998 die per 1 oktober 2005 van kracht is. Hieronder zijn beknopt de doelstellingen van deze wetgeving en de Ecologische Hoofdstructuur (EHS) beschreven.

2.1.1 Natuurbeschermingswet 1998

Natuurgebieden en andere gebieden die belangrijk zijn voor flora en fauna kunnen worden aangemerkt als speciale beschermingszones (SBZ), de zogenaamde Natura2000 gebieden. Natura2000 is een wijd Europees ecologisch netwerk van beschermde gebieden dat bestaat uit:

- Speciale Beschermingszones (SBZ-V) van de **Vogelrichtlijn**
- Speciale Beschermingszones (SBZ-H) van de **Habitatrichtlijn**

In het kader hieronder worden voor de Natura2000 gebieden de algemene Nederlandse instandhoudingdoelstellingen weergegeven, zoals opgesteld door het ministerie van LNV.

Instandhoudingdoelen Natuurbeschermingswet 1998

Behoud van de bijdrage van het Natura2000 gebied aan de biologische diversiteit en aan de gunstige staat van instandhouding van natuurlijke habitats en soorten binnen de Europese Unie.

Behoud van de bijdrage van het Natura2000 gebied aan de ecologische samenhang van het Natura2000 netwerk zowel binnen Nederland als binnen de Europese Unie.

Behoud en waar nodig herstel van de ruimtelijke samenhang met de omgeving ten behoeve van de duurzame instandhouding van de in Nederland voorkomende natuurlijke habitats en soorten.

Behoud en waar nodig herstel van de natuurlijke kenmerken en van de samenhang van de ecologische structuur en functies van het gehele gebied voor alle habitattypen en soorten waarvoor instandhoudingdoelen zijn geformuleerd.

Behoud of herstel van gebiedsspecifieke ecologische vereisten voor de duurzame instandhouding van de habitattypen en soorten waarvoor instandhoudingdoelen zijn geformuleerd.

2.1.2 Uitvoering Natuurbeschermingswet 1998

Handelingen binnen beschermde gebieden die de wezenlijke kenmerken van het gebied aantasten, zijn in principe verboden en worden slechts onder strikte voorwaarden toegestaan. Bij ruimtelijke ingrepen in de nabije omgeving van de beschermde gebieden, moet worden bepaald in hoeverre de externe werking van de ingreep een effect heeft op het beschermde gebied. Betreft het een Natura2000 gebied zal een vergunningsaanvraag op grond van de Natuurbeschermingswet 1998 moeten worden aangevraagd.

2.1.3 EHS

Vaak vallen de Natura2000 gebieden samen met de zogenaamde Ecologische Hoofdstructuur (EHS). Deze EHS is een netwerk van gebieden in Nederland waar de natuur voorrang heeft. Het netwerk helpt voorkomen dat planten en dieren in geïsoleerde gebieden uitsterven en dat natuurgebieden hun waarde verliezen. De EHS kan worden gezien als de ruggengraat van de Nederlandse natuur.

2.2 Soortbescherming

De bescherming van dier- en plantensoorten is sinds 1 april 2002 in de Flora- en faunawet geregeld. Hierna zijn beknopt de doelstellingen van deze wetgeving beschreven.

2.2.1 Flora- en faunawet

Het in stand houden en beschermen van in het wild voorkomende planten- en diersoorten is in de Flora- en faunawet geregeld. Deze wet hanteert daarbij het 'nee, tenzij principe'. Dit betekent dat alle schadelijke handelingen ten aanzien van beschermde planten- en diersoorten in principe verboden zijn.

Verbodsbepalingen volgens de Flora- en faunawet	
<u>Verboden handelingen met betrekking tot beschermde planten:</u>	
Artikel 8:	Het plukken, verzamelen, afsnijden, vernielen, beschadigen ontwortelen of op een andere manier van de groeiplaats verwijderen van planten.
Artikel 13:	Het vervoeren en onder zich hebben (in verband met verplaatsen) van Planten.
<u>Verboden handelingen met betrekking tot beschermde dieren:</u>	
Artikel 9:	Het doden, verwonden, vangen of bemachtigen van dieren. Het met bovenstaande doelen opsporen van dieren.
Artikel 10:	Het opzettelijk verontrusten van dieren.
Artikel 11:	Het beschadigen, vernielen, uithalen, wegnemen, verstoren van nesten, holen of andere voortplantings- of vaste rust- of verblijfsplaatsen van dieren.
Artikel 13:	Het vervoeren en onder zich hebben (in verband met verplaatsen) van dieren.

2.2.2 Uitvoering Flora- en faunawet

Bij ruimtelijke ingrepen is soortbescherming van toepassing op de huidige aanwezige soorten in het plangebied of in de directe omgeving.

Indien zogenaamde 'strikt' beschermde soorten voorkomen is bescherming in het kader van de Habitatrictlijn en/of Flora- en faunawet van toepassing. Aan de hand van de quickscan of een nader onderzoek kan een ontheffing (positieve afwijzing) worden aangevraagd. Het kan echter ook zo zijn dat een aanvullend project- en compensatieplan noodzakelijk is, om de effecten van de ingreep in detail te beschrijven en mitigerende en compenserende maatregelen uit te werken. Indien het zogenaamde 'niet strikt' beschermde soorten betreft, is bescherming in het kader van de Flora- en faunawet van toepassing. Voor enkele "niet strikt" beschermde soorten is een algemene vrijstelling van toepassing.

In het geval van ruimtelijke ingrepen zijn afwijkingen van de verbodsbepalingen (zoals vermeld op de voorgaande pagina) alleen mogelijk onder strikte voorwaarden.

Hiertoe zal een ontheffing ex artikel 75 vierde lid, onderdeel C, Flora- en faunawet (ontheffing voor ruimtelijke ingreep) moeten worden aangevraagd.

Bij het beoordelen van aanvragen voor een ontheffing ex art. 75 van de Flora- en faunawet wordt onderscheid gemaakt in drie categorieën van beschermde soorten. Deze drie categorieën worden hierna verklaard. Aanvullend is de status van de Rode Lijst soorten vermeld.

Categorie 1; strikt beschermde soorten

Inheemse vogels alsmede planten- en diersoorten die vermeld staan in Bijlage IV van de Habitatrichtlijn of bij Algemene Maatregel van Bestuur zijn aangewezen als bedreigde soorten (ct. art. 75).

Voor planten- en diersoorten die vermeld staan in Bijlage IV van de Habitatrichtlijn of bij Algemene Maatregel van Bestuur zijn aangewezen als bedreigde soorten kan alleen ontheffing worden verleend indien geen andere bevredigende oplossing voorhanden is, en wanneer sprake is van een dwingende reden van openbaar belang (dit zijn: volksgezondheid, veiligheid, milieu en dwingende redenen van sociaal economische aard). Tevens mag geen afbreuk worden gedaan aan de gunstige staat van instandhouding van de soort. Een compensatieplan kan daarom vereist zijn. Alleen voor inheemse vogels geldt dat dwingende redenen van groot openbaar belang geen reden zijn voor het verlenen van een ontheffing. De Vogelrichtlijn staat dat niet toe.

Categorie 2; minder algemeen voorkomende soorten

Onder categorie 2 vallen minder algemene soorten die niet onder punt 1 zijn genoemd.

Vooral beschermde soorten die vermeld zijn op de verschillende Rode Lijsten (en dus op een of andere manier 'gevoelig', 'kwetsbaar' of 'bedreigd' zijn) vallen onder deze groep.

Ontheffing kan worden verleend indien geen afbreuk wordt gedaan aan de gunstige staat van instandhouding van de soort. Er dienen mitigerende en/of compenserende maatregelen genomen te worden.

Categorie 3; algemeen voorkomende soorten

Soorten uit de categorieën 1 en 2 gelden samen als zogenaamde 'strikt' beschermde soorten, soorten uit categorie 3 gelden als 'niet strikt' beschermde soorten.

Voor soorten uit categorie 3 kan zonder verdere toetsing aan de hand van de bovenstaande criteria ontheffing worden verleend voor verjagen, verontrusten, verstoren en onopzettelijk doden, indien er sprake is van bestendig beheer en onderhoud, bestendig behoud of ruimtelijke ontwikkeling en inrichting. Er zal moeten worden gewerkt volgens een goedgekeurde gedragscode.

Rode Lijst soorten

Rode Lijst soorten zijn soorten die zijn opgenomen op officiële, door het parlement bekrachtigde en in de Staatscourant gepubliceerde, lijsten van soorten die gevoelig of kwetsbaar zijn of zelfs direct in hun voortbestaan bedreigd worden. De bedreigde dier- en plantensoorten op de Rode Lijsten hebben geen juridische status, tenzij ze ook in de Flora- en faunawet zijn opgenomen.

3 Onderzoeksoopzet

In onderhavige quickscan is de locatie gescreend op de aanwezigheid van (strik) beschermde plant- en diersoorten. Er is gestart met een deskresearch en vervolgens is de locatie bezocht.

3.1 Deskresearch

Alvorens het terrein is bezocht, zijn diverse (digitale) verspreidingsatlassen (onder andere telmee.nl, waarneming.nl en zoogdierenatlas.nl) geraadpleegd. De waarnemingen zijn gedaan tussen 2001 en 2011. Hierdoor is er een indicatief beeld verkregen of er (strik) beschermde soorten voorkomen in of nabij het plangebied. Deze atlasgegevens zijn afkomstig van de Particuliere Gegevensbeherende Organisaties (PGO). Eveneens is de website van de provincie Gelderland 'Atlas Groen Gelderland' geraadpleegd.

3.2 Veldbezoek

Het plangebied is overdag op 12 september 2011 bezocht, een regenachtige dag met een temperatuur van rond de 17°C.

Tijdens het veldonderzoek is zoveel mogelijk concrete informatie verzameld met betrekking tot de aan- of afwezigheid van beschermde soorten (zicht- en geluidswaarnemingen, sporenonderzoek naar de aanwezigheid van pootafdrukken, graafsporen, nesten, holen, uitwerpselen, haren, etc.).

4 Situatiebeschrijving

In dit hoofdstuk zijn de onderzoekslocatie en de voorgenomen activiteiten beschreven. Op onderstaande afbeeldingen is in rood het onderzochte gebied aangegeven en is het plangebied, waar daadwerkelijk de ingrepen gaan plaatsvinden, blauw omkaderd. Tijdens het veldbezoek is ook de directe omgeving van dit onderzoeksgebied meegenomen.

4.1 Huidige situatie



Afbeelding 1 en 2: Situering onderzocht gebied (bron: Google Earth).

Het onderzochte gebied is gelegen ten noordoosten van de kern van Wesepe en betreft een agrarisch perceel met diverse opstallen. Het daadwerkelijke plangebied betreft het oostelijk deel van het perceel, met twee stallen, een houtopstand en een paardenweide. De directe omgeving bestaat voornamelijk uit agrarische percelen.



Foto's: Indrukken te slopen opstallen en houtopstand.



Foto's: Overige indrukken plangebied.

4.2 Gewenste toekomstige situatie

De initiatiefnemer is voornemens een nieuwe rijhal te realiseren. In dit kader zullen twee opstallen worden geamoveerd en een deel van de aanwezige houtopstand worden gerooid. Het te kappen deel zal worden gecompenseerd door aanplant van nieuwe bomen in het verlengde van het te handhaven deel, in oostelijke richting.

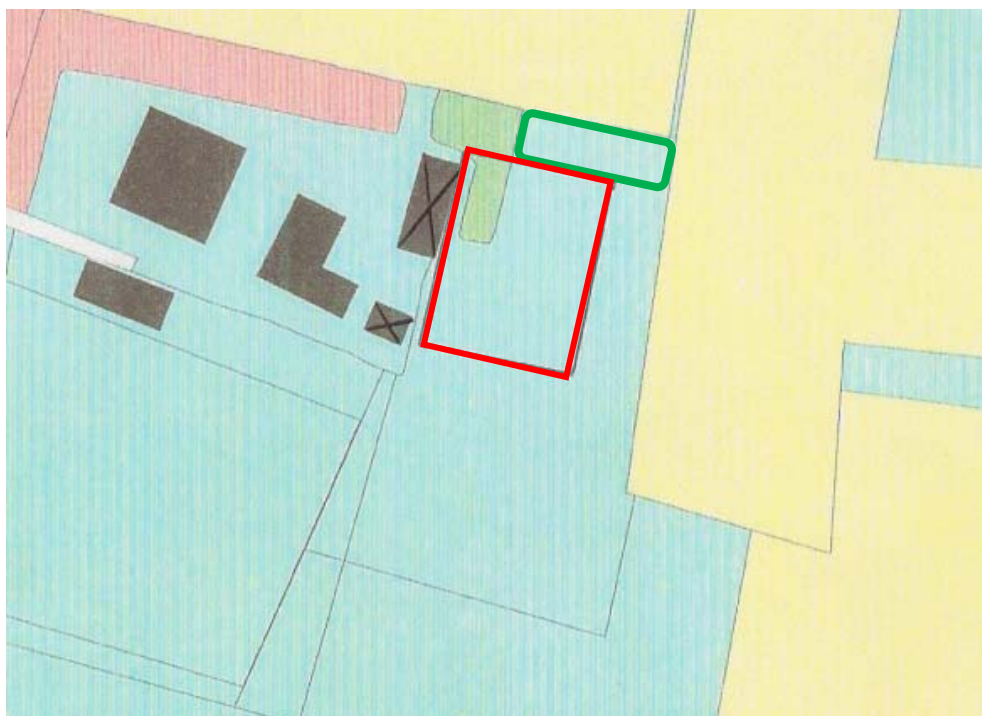

Afbeelding3 : Gewenste toekomstige situatie, waarbij de rode omkadering de nieuwe hal en het groen omkaderde de nieuwe aanplant voorstelt . (bron: Brunekreef Consultants).

5 Bevindingen onderzoek

Hieronder worden de bevindingen van de quickscan besproken, allereerst de bevindingen van de deskresearch en vervolgens de bevindingen van het veldonderzoek.

5.1 Bevindingen deskresearch

Omgevingsvisie provincie Overijssel

Op de internetsite 'Omgevingsvisie Overijssel' wordt het plangebied aangegeven als een mixlandschap (ontwikkelingsperspectief) waar natuur, landbouw, water en wonen samen gaan. Het plangebied is niet gelegen in of nabij (<750 meter) een natura2000-gebied of de Ecologische Hoofdstructuur en heeft verder geen specifieke, ecologische waarde.

Verspreidingsatlassen

De (digitale) verspreidingsatlassen zijn geraadpleegd om te kijken of er tussen 2001 en 2011, binnen de kilometerhokken waarbinnen het plangebied is gelegen, (strikt) beschermde soorten zijn waargenomen. Er is alleen gekeken naar relevante, beschermde soorten, waarvan verwacht kan worden, op basis van ecologische begrippen en geografische aspecten, dat ze voor kunnen komen binnen het plangebied.

Binnen het kilometerhok zijn er waarnemingen geweest van een steenuil en huismussen. Waarnemingen van overige te verwachten soorten zijn niet vermeld.

5.2 Bevindingen veldonderzoek

Hieronder zijn de bevindingen van het veldonderzoek voor de relevante soortgroepen opgenomen.

Flora

Tijdens het veldbezoek zijn er in het plangebied geen vaatplanten aangetroffen welke beschermd zijn. De vegetatie is met name in en rondom de houtopstand aanwezig. Deze vegetatie bestaat uit berk, walnoot, esdoorn, linde, braam, klimop, brandnetel, bitterzoet en hoefblad. In de paardenwei komt onder andere veldzuring, duizendblad, bijvoet, paardenbloem, perzikkruid en kruipende boterbloem voor.

Vogels

Tijdens het veldbezoek zijn weinig vogelsoorten in het daadwerkelijke plangebied waargenomen, alleen boerenzwaluwen en een houtduif. Tijdens het veldbezoek lag een verlaten nest van een merel op de grond in de houtopstand. In het te handhaven deel van de houtopstand lagen prooiresten van een houtduif. De te kappen bomen zijn goed gecontroleerd op nesten en holen. Er zijn geen verblijfplaatsen aangetroffen. Eveneens zijn er geen (jaarrond beschermde) nest(resten) aangetroffen in de te slopen opstallen. Op het overige deel van het perceel en in de omgeving zijn geschikte opstallen aanwezig voor de boerenzwaluw en eventueel een steenuil.

Zoogdieren

De te slopen opstallen hebben geen spouwmuren of andere geschikte elementen (bijvoorbeeld gevelbetimmering) en zijn derhalve niet geschikt voor gebouwbewonende vleermuizen. In de te kappen bomen zijn geen geschikte verblijfplaatsen voor zoogdieren, zoals vleermuizen en eekhoorns, aanwezig. Vleermuizen kunnen het plangebied wel gebruiken om te foerageren. Er zijn geen sporen aangetroffen die duiden op de aanwezigheid van een steenmarter of de das. Eveneens zijn er geen strikt beschermde muizensoorten te verwachten. Algemeen voorkomende muizensoorten en overige zoogdieren, zoals kleine marterachtigen en konijnen kunnen worden verwacht in en rondom het plangebied.

Amfibieën.

Binnen het plangebied is geen oppervlaktewater aanwezig en kan derhalve alleen dienen als landbiotoop voor diverse soorten. Tijdens het veldbezoek is zo grondig mogelijk in en onder (stapels) stenen, hout en vegetatie gekeken om te onderzoeken of er exemplaren verscholen zaten. Er zijn geen exemplaren, van bijvoorbeeld gewone pad en de bruine kikker, waargenomen. Exemplaren van streng of strikt beschermde soorten FFlijst 2 en 3) zijn niet te verwachten.

6 Effectenbeoordeling

Hieronder zijn de effecten van de voorgenomen ingrepen op de aanwezige flora en fauna in het plangebied getoetst aan de vigerende wet- en regelgeving.

In dit hoofdstuk zal in het kader van de Flora- en faunawet worden nagegaan of vaste rust- en verblijfplaatsen door de ingreep worden aangetast (verwijderd, ongeschikt gemaakt) of dat dieren opzettelijk worden verontrust, verjaagd of gedood. Verder is er gekeken of er invloeden zijn die leiden tot een verminderde geschiktheid als foerageergebied waarbij het een zodanig belang treft dat bij het wegvallen van deze functie ook vaste rust en verblijfplaatsen niet langer kunnen functioneren.

Natura2000 en EHS

Het plangebied is niet gelegen in of nabij een Natura2000-gebied of de EHS.

Verspreidingsatlassen

In het plangebied zijn geen sporen aangetroffen die duiden op de aanwezigheid van een steenuil. De te slopen opstallen zijn niet geschikt om als verblijfplaats van huismussen te dienen. In de directe omgeving zijn wel geschikte opstallen voor deze soorten aanwezig.

Flora

Tijdens het veldbezoek zijn geen beschermde vaatplanten aangetroffen. Deze doelsoort zal derhalve geen negatief effect ondervinden in het kader van de voorgenomen activiteiten.

Vogels

Ten tijde van het veldbezoek was de broedperiode voor de meeste vogelsoorten reeds voorbij. Broedgevallen zijn derhalve niet aangetroffen. Er zijn eveneens weinig nesten (of resten ervan) aangetroffen. Het is echter niet uit te sluiten dat (algemeen voorkomende) vogels het plangebied, in de juiste periode, wel gebruiken als broedlocatie.

Om er zeker van te zijn dat overtreding van de Flora- en faunawet wordt voorkomen, dienen de rooi- en sloopwerkzaamheden buiten het broedseizoen plaats te vinden. Alle broedende vogels zijn namelijk beschermd. Het is van belang om te weten dat de Flora- en faunawet geen standaardperiode voor het broedseizoen hanteert.

Het gaat erom of een broedgeval verstoord wordt, ongeacht de datum. Als richtdatum kan echter 15 maart tot 15 augustus worden aangehouden.

De voorkomende boerenzwaluw heeft binnen het perceel en nabijgelegenheden voldoende broedlocaties.

Bij inachtneming van genoemde voorwaarde zijn er geen negatieve effecten te verwachten aangaande deze doelsoort.

Zoogdieren

De opstallen zijn door hun bouwconstructie niet geschikt als verblijfplaats voor vleermuizen. De aanwezige bomen in het plangebied zijn eveneens niet geschikt om als verblijfplaats te dienen. In de toekomstige situatie zal het plangebied nog steeds geschikt zijn als foerageergebied.

Er zijn geen exemplaren waargenomen of sporen aangetroffen van overige streng en strikt beschermde soorten.

Voor algemeen voorkomende soorten (FFlijst 1) geldt een algemene vrijstelling als het ruimtelijke ingrepen betreft.

Amfibieën

Er gaat in het kader van voorgenomen activiteiten geen voortplantingswater verloren, simpelweg omdat het niet aanwezig is. Het onderzochte gebied zal met name door algemeen voorkomende soorten gebruikt worden als landbiotoop. Zeldzamere soorten zijn niet te verwachten.

Voor algemeen voorkomende soorten (FFlijst 1) geldt een algemene vrijstelling als het ruimtelijke ingrepen betreft.

7 Conclusie en kort advies

Hieronder is de conclusie opgenomen over het feit of er al dan niet procedurele gevolgen zijn voor de voorgenomen ingrepen in het plangebied. Tevens wordt er een kort advies gegeven.

7.1 Conclusie

Op basis van onderhavige quickscan is beoordeeld of er voor de voorgenomen ingreep in het plangebied procedurele gevolgen zijn in het kader van de Flora- en faunawet en overige vigerende natuurwetgeving.

Vogels
Het plangebied is in potentie geschikt als broedlocatie voor diverse vogelsoorten. <ul style="list-style-type: none">De werkzaamheden zullen buiten het broedseizoen moeten plaatsvinden (hoofdstuk 6; vogels).
Flora- en faunawet
Er zijn geen (strikt) beschermde plant- en diersoorten aangetroffen binnen het plangebied en deze worden ook niet verwacht. Op basis van de bevindingen kan geconcludeerd worden dat er in de huidige situatie geen procedurele gevolgen zijn.

Ten aanzien van de ingrepen is nog een algemeen geldende voorwaarde vanuit de Flora- en faunawet van toepassing:

Op basis van de zorgplicht volgens artikel 2 van de Flora- en faunawet dient bij de uitvoering van de werkzaamheden voldoende zorg in acht te worden genomen voor in het wild levende dieren en hun leefomgeving. Dit houdt in dat bij het uitvoeren van werkzaamheden altijd rekening moet worden gehouden met aanwezige planten en dieren. Dieren moeten de gelegenheid hebben om uit te wijken en mogen niet opzettelijk worden gedood.

7.2 Advies

Bij de toekomstige inrichting van het plangebied kan rekening worden gehouden met het stimuleren van natuurwaarden. Bij nieuwe beplanting (heggen, heesters en bomen) is het gebruik van inlandse, bloem- en vruchtdragende soorten aan te bevelen. Gebruik van inlandse soorten is vooral voor insecten en daarmee voor vleermuizen, maar ook voor vogels geschikt.

BIJLAGE 1

LITERATUURLIJST

- Boeve, M.N.**, Omgevingsrecht, uitgeverij Europa Law Publishing, Amsterdam, 2006
- Broekhuizen, S e.a.**, Atlas van de Nederlandse zoogdieren, uitgeverij KNNV, Utrecht, 1992
- Den Held, J.J.**, Beknopt overzicht Nederlandse Plantengemeenschappen, uitgeverij KNNV, Utrecht, 1991
- IKC Natuurbeheer**, Handboek natuurdoeltypen in Nederland, uitgeverij Judels&Brinkman, Delft, 1995
- Meesters, G.**, Natuuratlas van Nederland, uitgeverij Icob b.v. Alphen aan den Rijn, 2001
- Meijden R. Van der**, Heukels' Interactieve Flora van Nederland, ETI, 2007
- Parmentier, F, Paassen A van**, Steenuil onder de pannen – maatregelencatalogus, 2009
- Ravon**, Atlas reptielen en amfibieën in Gelderland 1985-2005
- Ravon**, De amfibieën en reptielen van Nederland, 2009
- Sovon Vogelonderzoek Nederland**, Atlas van de Nederlandse Broedvogels, uitgeverij KNNV, Utrecht, 2002
- Spohn, R.**, Bloemen, uitgeverij Tirion BV, Baarn, 2008
- Spohn, R.**, Bomen, uitgeverij Tirion BV, Baarn, 2008
- Sterry, P.**, Vogelwijzer, uitgeverij Tirion BV, Baarn, 2006
- Vogelbescherming Nederland**, Topografische Inventarisatieatlas voor flora en fauna van Nederland, Zeist, 2003.

Internet:

www.gisopenbaar.overijssel.nl
www.ravon.nl
www.sovon.nl
www.synbiosys.alterra.nl
www.telmee.nl
www.vogelbescherming.nl
www.vogelvisie.nl
www.vzz.nl
www.waarneming.nl
www.zoogdieratlas.nl