

De heer G. te Wierik

Verkennend bodemonderzoek op een locatie aan
het Schelmspad 2 te Wijhe

projectnummer: 140242/mvdh/am
datum: april 2014

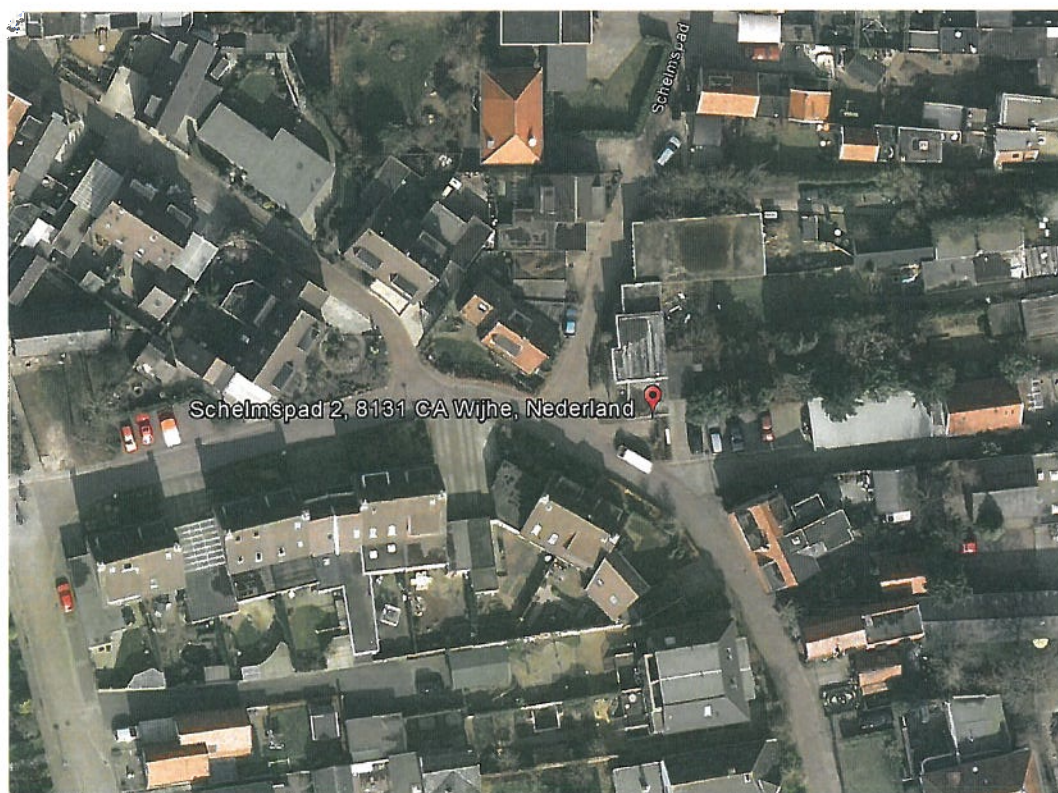

Opdrachtgever:

De heer G. te Wierik
Nieuwe Deventerweg 54
8107 AR BROEKLAND

Hunneman Milieu-Advies Raalte BV

Postbus 253, 8100 AG RAALTE
Tel: 0572-360998
Fax: 0572-351574
E-mail: info@hunneman-milieu.nl



INHOUDSOPGAVE

1	INLEIDING	1
2	VOORONDERZOEK	2
2.1	ACHTERGRONDINFORMATIE	2
2.2	BODEMOPBOUW EN GEOHYDROLOGIE	3
2.3	ONDERZOEKSSTRATEGIE	3
3	VELD- EN CHEMISCH ONDERZOEK	4
3.1	VELDONDERZOEK.....	4
3.2	CHEMISCH ONDERZOEK	4
3.3	TOETSINGSCRITERIA EN ANALYSERESULTATEN.....	5
4	INTERPRETATIE ONDERZOEKSRESULTATEN	7
4.1	VASTE BODEM EN GRONDWATER.....	7
4.2	CONCLUSIES EN AANBEVELINGEN	7

BIJLAGEN:

1	Topografisch en kadastraal overzicht
2	Boorbeschrijvingen
3	Analyserapporten vaste bodem en grondwater
4	Toetsingskader

TEKENING:

1-1:	Situatie met boringen en peilbuis
------	-----------------------------------

1 INLEIDING

In opdracht van de heer G. te Wierik is in maart 2014, door Hunneman Milieu-Advies Raalte BV, een verkennend bodemonderzoek uitgevoerd op een locatie aan het Schelmspad 2 te Wijhe. Voor een topografisch en kadastraal overzicht van de locatie en de omgeving verwijzen wij naar bijlage 1.

Het onderzoek is uitgevoerd naar **aanleiding** van de mogelijke aankoop van het perceel.

Het onderzoek heeft tot **doel** een actueel en betrouwbaar inzicht te geven in de milieuhygiënische bodemkwaliteit.

Het veldwerk, de grond- en/of grondwaterbemonstering en het laboratoriumonderzoek is uitgevoerd conform de geldende beoordelingsrichtlijn "Veldwerk bij milieuhygiënisch bodemonderzoek" BRL SIKB 2000. Voor deze richtlijn is Hunneman Milieu-Advies Raalte BV in het bezit van een procescertificaat, welke is afgegeven door KIWA.

Het procescertificaat van Hunneman Milieu-Advies Raalte BV (certificaatnummer K26828/07) en het hierbij behorende keurmerk zijn uitsluitend van toepassing op de activiteiten inzake "Veldwerk bij milieuhygiënisch bodemonderzoek". Hunneman Milieu-Advies Raalte BV is geen eigenaar van de te onderzoeken percelen en is onafhankelijk van de opdrachtgever en/of terreineigenaar.

Het rapport is als volgt ingedeeld:

- Vooronderzoek (hoofdstuk 2);
- Veld- en chemisch onderzoek (hoofdstuk 3);
- Interpretatie onderzoeksresultaten (hoofdstuk 4).

2 VOORONDERZOEK

Het vooronderzoek is uitgevoerd conform de NEN-5725 strategie "standaard". De in dit hoofdstuk beschreven gegevens zijn verkregen uit de volgende bronnen:

- locatiebezoek;
- informatie opdrachtgever;
- informatie Bodemloket;
- informatie Bodemloket Provincie Overijssel;
- informatie gemeente Olst-Wijhe;
- grondwaterkaart van Nederland.

De relevante gegevens uit het vooronderzoek zijn opgenomen in hoofdstuk 2.

2.1 *Achtergrondinformatie*

De onderzoekslocatie is gesitueerd aan het Schelmspad 2 te Wijhe en staat kadastraal bekend als: *gemeente Wijhe, sectie F, nummer 6353 (ged.)*. De locatie heeft een oppervlakte van circa 180 m². Een gedeelte van het perceel (circa 90 m²) is bebouwd. Op de locatie was tot voor kort Logopediepraktijk Heino-Wijhe gevestigd. De onderzoekslocatie is gedeeltelijk verhard met klinkers en gedeeltelijk in gebruik als tuin.

In het historisch bodembestand van Provincie Gelderland wordt aangegeven dat in het verleden op de locatie een slachthuis was gevestigd en dat de locatie voldoende is onderzocht. Bij de gemeente Olst-Wijhe is hiervan niets bekend, ook niet over de aanwezigheid van het slachthuis in het verleden.

Bij de gemeente Olst-Wijhe zijn geen gegevens bekend met betrekking tot uitgevoerde onderzoeken op of in de nabijheid van de onderzoekslocatie en/of de aanwezigheid van (vml.) ondergrondse tanks.

Voor zover bekend hebben op de te onderzoeken locatie geen activiteiten en/of calamiteiten plaatsgevonden die de milieuhygiënische kwaliteit van de bodem en het grondwater nadelig kunnen hebben beïnvloed.

2.2 Bodemopbouw en geohydrologie

Regionale bodemopbouw

Voor de bodemgegevens en de geohydrologische informatie is gebruik gemaakt van de grondwaterkaart van Nederland (het rapport 27 oost, 28 west (TNO-DGV, 1985)). Uit dit rapport en zijn de volgende regionale gegevens samengevat.

Tabel 1: schematische voorstelling van de regionale bodemopbouw

pakket	diepte (in m-mv)	samenstelling	parameters
1eWVP (Form. van Twente en Kreftenheye)	35	matig fijn tot matig fijn zand	kD-waarde ca. 3000 m ² d. ⁻¹
scheidende laag (Form. van Drente)	55	klei	1500 d.
2eWVP (Form van Urk, Enschede, Harderwijk)	165	fijn tot matig grof zand	kD-waarde ca. 1000 m.d.
basis (Form van Breda)	>200	klei	-
Toelichting: WVP = watervoerend pakket kD-waarde = doorlaatvermogen of transmissiviteit			

Grondwaterstroming

In het eerste watervoerende pakket stroomt het grondwater in noordwestelijke richting.

2.3 Onderzoeksstrategie

Het bodemonderzoek is uitgevoerd volgens de onderzoeksstrategie bij verkennend bodemonderzoek op niet verdachte locaties (strategie "ONV" uit de NEN 5740). Het uitgevoerde veld- en laboratoriumonderzoek is samengevat in tabel 2.

Tabel 2: gehanteerde onderzoeksstrategie

locatie	veldonderzoek			laboratoriumonderzoek	
	boringen tot 0,5 m-mv	waarvan tot 2,0 m-mv	met peilbuis	vaste bodem	grondwater
Onverdacht ca. 180 m ²	4	2	1	2 x NEN-grond 2 x org.stof+lutum	1 x NEN-water

De samenstelling van de in tabel 2 genoemde "NEN-pakketten" is samengevat in tabel 3.

Tabel 3: samenstelling NEN pakketten

Parameters	NEN-grond	NEN-grondwater
zware metalen barium, cadmium, kobalt, koper, kwik, lood, molybdeen, nikkel en zink	X	X
PCB's	X	-
PAK polycyclische aromatische koolwaterstoffen	X	-
minerale olie	X	X
vluchtige aromaten (incl. naftaleen en styreen)	-	X
VCK (vluchtige chloorkoolwaterstoffen)	-	X
bromoform	-	X

3 VELD- EN CHEMISCH ONDERZOEK

3.1 Veldonderzoek

Het veldonderzoek is uitgevoerd in maart 2014 door de gecertificeerde medewerkers dhr. J. Tibben en dhr. M. Paalman van Hunneman Milieu-Advies Raalte BV. Voor het onderzoek zijn 4 handboringen uitgevoerd (1 t/m 4), waarvan 1 boring is afgewerkt als peilbuis. De maximale boordiepte bedraagt 4,0 m-mv. Voor de situatie van de boringen en de peilbuis verwijzen wij naar tekening 1-1.

Bodemopbouw

In het veld zijn de fysische bodemeigenschappen per boring en bodemlaag beschreven. De boorbeschrijvingen zijn opgenomen in bijlage 2 en samengevat in tabel 4.

Tabel 4: *samenvatting van het aangetroffen bodemprofiel*

traject (m-mv)	hoofdnaam	toevoeging
0,0 ~ 1,0	zand, matig fijn	zwak siltig, zwak humeus
1,0 ~ 4,0	zand, matig fijn [lokaal een kleilaag van 1,0-1,5 m-mv]	zwak siltig
grondwaterstand: circa 2,5 m-mv		

Zintuiglijke waarnemingen

Tijdens het veldonderzoek is de opgeboorde grond beoordeeld op zintuiglijk waarneembare verontreinigingsindicaties. Hierbij is gebruik gemaakt van de olie/water-test (O/W-test) en is gelet op afwijkende kleur of geur van de bodem. Zintuiglijk zijn in de geroerde bovengrond (tot maximaal 1,0 m-mv) zwakke tot matige bijmengingen met puindelen waargenomen. Zintuiglijk is geen asbestverdacht materiaal op of in de bodem waargenomen. Eventuele bijzonderheden zijn weergegeven in de boorbeschrijvingen (bijlage 2).

Monstername

Voor het chemisch onderzoek zijn uit de boringen, van iedere 0,5 m of onderscheiden bodemlaag, monsters genomen. Het grondwater uit de peilbuis is minimaal een week na plaatsing bemonsterd. De zuurgraad (pH), elektrische geleidbaarheid (EC) en troebelheid (NTU) van het grondwater zijn in het veld gemeten. De meetresultaten zijn weergegeven in tabel 6.

3.2 Chemisch onderzoek

Op basis van de gehanteerde onderzoeksstrategie en waarnemingen uit het veld zijn mengmonsters geselecteerd voor analyse. De samenstelling van de mengmonsters is weergegeven in tabel 5.

De analyses zijn uitgevoerd door een door de RvA geaccrediteerd laboratorium. De grond(water)monsters zijn geanalyseerd, conform de richtlijnen van de, op 1 juli 2007 in werking getreden AS3000 regeling. De AS3000 regeling maakt onderdeel uit van de, per 1 oktober 2006 in werking getreden KWALIBO-regeling. De analyserapporten van het laboratorium zijn opgenomen in bijlage 3. De resultaten van de analyses zijn weergegeven in tabel 5 en 6.

3.3 Toetsingscriteria en analyseresultaten

Als bijlage 4 is het toetsingskader voor de vaste bodem en het grondwater opgenomen. Het toetsingskader is afkomstig uit de "Circulaire bodemsanering per 1 juli 2013" (Staatscourant 27 juni 2013, nr. 16675).

De vaste bodem wordt getoetst aan de achtergrond- en interventiewaarden. Het grondwater wordt getoetst aan de streef- en interventiewaarden. De toetsingswaarden voor de vaste bodem zijn gerelateerd aan het organische stof- en lutumgehalte van de bodem en worden gehanteerd om de verontreinigingssituatie vast te stellen:

- **Achtergrondwaarden/Streefwaarden (•)¹**
De achtergrond- en/of streefwaarden geven het niveau aan waar beneden sprake is van een duurzame bodemkwaliteit. De waarden hebben betrekking op de in de natuur voorkomende achtergrondgehalten, of detectiegrenzen bij stoffen die niet in natuurlijke milieus voorkomen.
- **Criterium voor nader onderzoek (••)¹**
Het criterium $\frac{1}{2}(\text{interventiewaarde} + \text{achtergrondwaarde of streefwaarde})$ of "toetsingswaarde nader onderzoek" is vastgesteld om aan te geven dat een nader onderzoek nodig is. Voor stoffen waarvoor geen achtergrondwaarde of streefwaarde is vastgesteld, dient $\frac{1}{2}(\text{interventiewaarde})$ gehanteerd te worden.
- **Interventiewaarden (•••)¹**
De interventiewaarden geven het concentratieniveau voor verontreinigende stoffen aan waarboven sprake is van ernstige bodemverontreiniging. In bijzondere situaties kan ook bij gehalten beneden de interventiewaarden sprake zijn van een geval van ernstige verontreiniging. De interventiewaarden zijn gebaseerd op de risico's voor de volksgezondheid en het ecosysteem.

¹De symbolen tussen haakjes corresponderen met de "overschrijdingssymbolen" van tabel 5 en 6.

Van een geval van ernstige bodemverontreiniging is sprake indien de verontreiniging is ontstaan voor 1987, waarbij de gemiddelde concentratie van een verontreinigende stof in minimaal 25 m³ grond of 100 m³ grondwater hoger is dan de interventiewaarden. Overschrijding van de interventiewaarden betekent niet automatisch dat de sanering spoedeisend is. Nadat de globale omvang is vastgesteld zal, op basis van de actuele risico's voor de mens, de actuele risico's voor het ecosysteem en de verspreidingsrisico's moeten worden bepaald of sanering spoedeisend of niet spoedeisend is. Indien het geval niet spoedeisend is en geen functiewijziging van het terrein plaatsvindt is er geen reden om tot directe sanering over te gaan.

Bodemverontreiniging die is ontstaan na 1 januari 1987 (nieuwe verontreiniging) valt onder de zgn. zorgplicht en dient zo spoedig mogelijk te worden gesaneerd.

Tabel 5: analysesresultaten vaste bodem

% H* = 2,0 % L* = 2,0	analysesresultaten (mg/kg d.s.)		toetsingswaarden (mg/kg d.s.)		
	MM-01 1 t/m 4 traject (m-mv)	MM-02 1+2 0,5-2,0	AW- waarde	½ (AW+I)	I- waarde
barium	43	38	49	143	237
cadmium	<0,20	<0,20	0,35	3,98	7,6
kobalt	<3,0	<3,0	4	29	54
koper	11	9,0	19	55,5	92
kwik	0,15	0,14	0,1	12,6	25,1
lood	53	31	32	184,5	337
molybdeen	<1,5	<1,5	2	96	190
nikkel	5	6	12	23	34
zink	58	37	59	181	303
PAK (10)-tot.	3,3	6,6	1,5	20,8	40
PCB's	<0,007	<0,007	0,004	0,1	0,2
min.olie	<35	41	38	519	1000

* : overschrijding van de achtergrondwaarde
 ** : overschrijding van de toetsingswaarde voor nader onderzoek
 *** : overschrijding van de interventiewaarde

Toelichting bij tabel:
 * : getoetst aan specifieke lutum- en humusgehalten
 H : organisch stof L : lutum

Tabel 6: analysesresultaten grondwater

peilbuis filter (m-mv)	analysesresultaten (µg/l)		toetsingswaarden (µg/l)		
		1	S-waarde	½(S+I)	I-waarde
pH		7,76			
EC (µs/cm)		1046			
Troebelheid (NTU)		24			
zwere metalen					
barium		75	50	337,5	625
cadmium		<d	0,4	3,2	6
kobalt		<d	20	60	100
koper		<d	15	45	75
kwik		<d	0,05	0,17	0,30
lood		<d	15	45	75
molybdeen		2	5	152,5	300
nikkel		<d	15	45	75
zink		34	65	432,5	800
vluchtige aromaten					
benzeen		<d	0,2	15,1	30
tolueen		<d	7	503,5	1000
ethylbenzeen		<d	4	77	150
xylenen (som)		<d	0,2	35,1	70
styreen		<d	6	153	300
naftaleen		<d	0,1	35	70
gechloreerde koolwaterstoffen					
1,1-dichloorethaan		<d	7	453,5	900
1,2-dichloorethaan		<d	7	203,5	400
1,1-dichlooretheen		<d	0,01	5	10
cis 1,2-dichlooretheen		<d	0,01	10	20
trans 1,2-dichlooretheen		<d	0,01	10	20
dichloormethaan		<d	0,01	500	1000
dichloorpropanen		<d	0,8	40,4	80
tetrachlooretheen (per)		<d	0,01	20	40
tetrachloormethaan (tetra)		<d	0,01	5	10
1,1,1-trichloorethaan		<d	0,01	150	300
1,1,2-trichloorethaan		<d	0,01	65	130
trichlooretheen (tri)		<d	24	262	500
trichloormethaan (chloroform)		<d	6	203	400
vinylchloride		<d	0,01	2,5	5
minerale olie		<d	50	325	600
bromoform		<d	#	315	630

Toelichting bij tabel:
 • : overschrijding van de streefwaarde
 ** : overschrijding van de toetsingswaarde voor nader onderzoek
 *** : overschrijding interventiewaarde

: geen toetsingswaarde voor gegeven
 <d : detectiegrens

4 INTERPRETATIE ONDERZOEKSRESULTATEN

In opdracht van de heer G. te Wierik is in maart 2014, door Hunneman Milieu-Advies Raalte BV, een verkennend bodemonderzoek uitgevoerd op een locatie aan het Schelmspad 2 te Wijhe.

Het onderzoek is uitgevoerd naar aanleiding van de mogelijke aankoop van het perceel. Het onderzoek heeft tot doel een actueel en betrouwbaar inzicht te geven in de milieuhygiënische bodemkwaliteit.

4.1 *Vaste bodem en grondwater*

Zintuiglijk zijn in de geroerde bovengrond (tot maximaal 1,0 m-mv) zwakke tot matige bijmengingen met puindelen waargenomen. Zintuiglijk is geen asbestverdacht materiaal op of in de bodem waargenomen.

Analytisch zijn in het mengmonster van de *bovengrond* (MM-01), licht verhoogde gehalten aan kwik, lood en PAK aangetoond. De verhoogd aangetoonde gehalten overschrijden de achtergrondwaarden, maar blijven beneden de toetsingswaarden voor nader onderzoek. Van de overige onderzochte parameters zijn geen gehalten aangetoond boven de achtergrondwaarden.

Analytisch zijn in het mengmonster van de *ondergrond* (MM-02), licht verhoogde gehalten aan kwik, PAK en minerale olie aangetoond. De verhoogd aangetoonde gehalten overschrijden de achtergrondwaarden, maar blijven beneden de toetsingswaarden voor nader onderzoek. Van de overige onderzochte parameters zijn geen gehalten aangetoond boven de achtergrondwaarden.

Analytisch is in het *grondwater* (peilbuis 1) een licht verhoogd gehalte aan barium aangetoond. Het verhoogd aangetoonde gehalte overschrijdt de streefwaarde, maar blijft beneden de toetsingswaarde voor nader onderzoek. Van de overige onderzochte parameters zijn geen gehalten aangetoond boven de streefwaarden.

4.2 *Conclusies en aanbevelingen*

Zintuiglijk zijn in de geroerde bovengrond (tot maximaal 1,0 m-mv) zwakke tot matige bijmengingen met puindelen waargenomen. Zintuiglijk is geen asbestverdacht materiaal op of in de bodem waargenomen.

In de vaste bodem zijn licht verhoogde gehalten aan kwik, lood, PAK en minerale olie aangetoond. De verhoogd aangetoonde gehalten overschrijden de achtergrondwaarden, maar vormen geen aanleiding tot nader onderzoek.

In het grondwater is een licht verhoogd gehalte aan barium aangetoond. Het verhoogd aangetoonde gehalte overschrijdt de streefwaarde, maar vormt geen aanleiding tot nader onderzoek.

Op basis van de onderzoeksresultaten is de actuele bodemkwaliteit afdoende vastgelegd en bestaan er, vanuit milieuhygiënisch oogpunt, geen bezwaren voor de voorgenomen aankoop van de locatie.

BIJLAGE 1

Topografisch en kadastraal overzicht

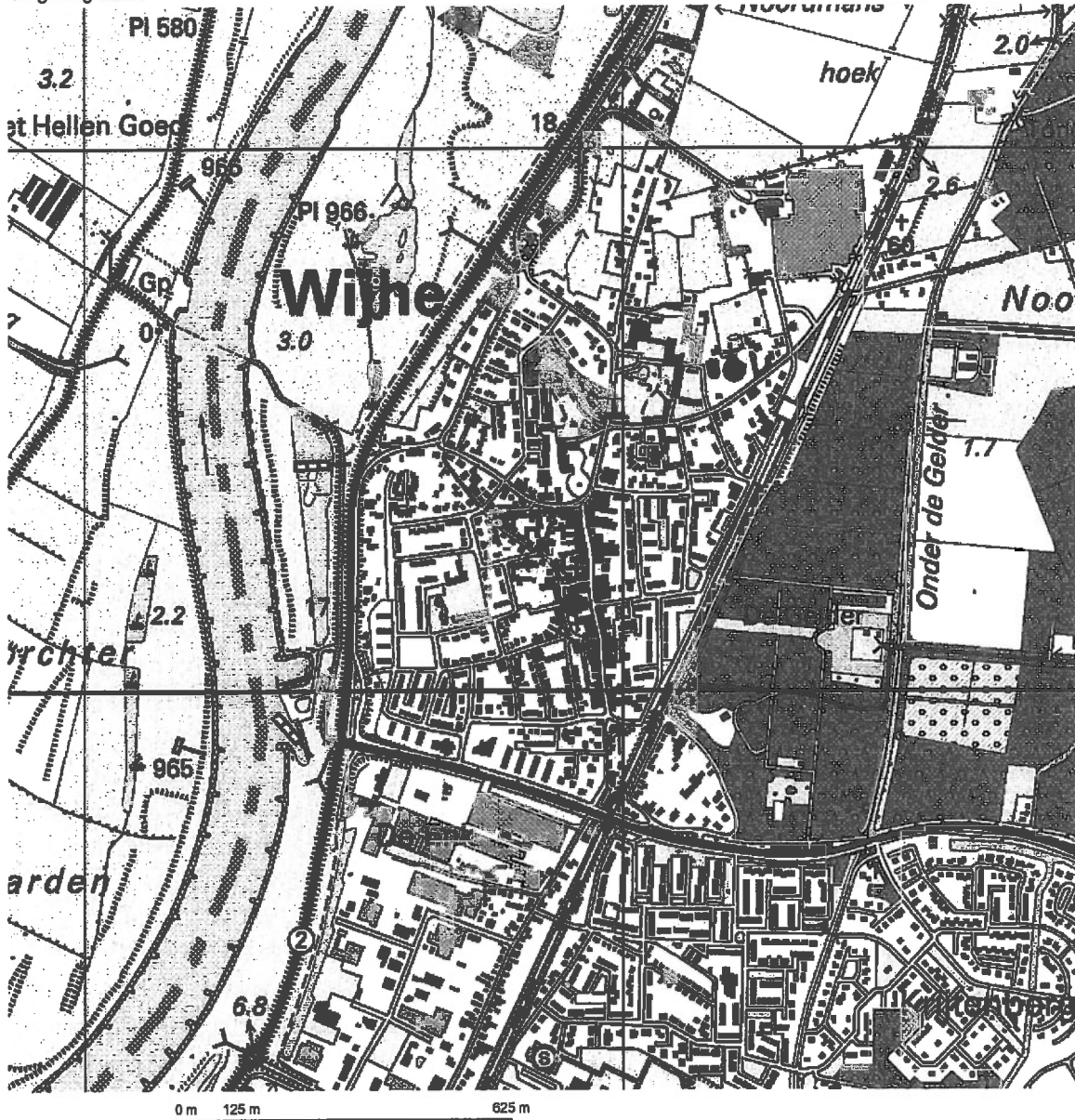

Deze kaart is noordgericht.

Schaal 1: 12500

Hier bevindt zich Kadastraal object WIJHE F 6353
Schelmspad 2, 8131 CA WIJHE

© De auteursrechten en databankenrechten zijn voorbehouden aan de Topografische Dienst Kadaster.



<p>bebouwd gebied</p> <p>a huizenblok, groot gebouw b huizen c hoogbouw d kas</p> <p>wegen</p> <p>auto snelweg hoofdweg met gescheiden rijbanen hoofdweg regionale weg met gescheiden rijbanen lokale weg met gescheiden rijbanen lokale weg weg met losse of eleechte verharding overharde weg straat/overige weg wandelpad fietspad pad, voetpad weg in aanleg weg in ontwerp viaduct tunnel verkeersbrug beweegbare brug brug op pijlers</p>	<p>spoorwegen</p> <p>spoorweg: enkelpoor spoorweg: dubbelpoor spoorweg: driesporig spoorweg: viersporig a station b leidschans tram a metro bovengronds b metrostation</p> <p>hydrografie</p> <p>waterloop: smaller dan 3 m waterloop: 3-6 m breed waterloop: breder dan 6 m</p> <p>a schutsluis b brug c vonder d leidschans a grondsteker b sluis c duiker d sluis</p> <p>bodemgebruik</p> <p>a weide met sloten b bouwland met grappels c boomgaard d fruitwekerij e boomkwekerij f weide met populieren g loofbos h naaldbos i gemengd bos j grasland k heide l zand m dreef en riet n hege en houtwal</p>	<p>overige symbolen</p> <p>a kerst, molke b toren, hoge koepel c kerst, molke met toren d markant object e watertoren f vuurtoren</p> <p>a gemeentehuis b postkantoor c politiebureau d wegwijzer a kapel b kruis c vlampijp d telescoop a windmolen b watermolen c windmolentje d windturbine a oliepompinstallatie b schietmast c zendmast</p> <p>a huizebed b monument c poldergemaal a b. c. d. e a begrafsplaats b boom c paal d opelagtank</p> <p>a kampeerterrain b sportcomplex c ziekenhuis</p> <p>schietbaan afwatering hoogspanningsleiding met mast muur geluidswering</p>
---	---	---



0 m 5 m 25 m

12345	Deze kaart is noordgericht	Schaal 1:500	
25	Perceelnummer	Kadastrale gemeente	
	Huisnummer	WIJHE	
—	Vastgestelde kadastrale grens	Sectie	F
—	Voorlopige kadastrale grens	Perceel	6353
—	Administratieve kadastrale grens		
—	Bebouwing		
—	Overige topografie		

Voor een eensluitend uittreksel, Apeldoorn, 10 maart 2014
De bewaarder van het kadaster en de openbare registers

Aan dit uittreksel kunnen geen betrouwbare maten worden ontleend.
De Dienst voor het kadaster en de openbare registers behoudt zich de intellectuele eigendomsrechten voor, waaronder het auteursrecht en het databankenrecht.

BIJLAGE 2

Boorbeschrijvingen

Legenda (conform NEN 5104)

grind

	Grind, siltig
	Grind, zwak zandig
	Grind, matig zandig
	Grind, sterk zandig
	Grind, uiterst zandig

zand

	Zand, kleiig
	Zand, zwak siltig
	Zand, matig siltig
	Zand, sterk siltig
	Zand, uiterst siltig

veen

	Veen, mineraalarm
	Veen, zwak kleiig
	Veen, sterk kleiig
	Veen, zwak zandig
	Veen, sterk zandig

klei

	Klei, zwak siltig
	Klei, matig siltig
	Klei, sterk siltig
	Klei, uiterst siltig
	Klei, zwak zandig
	Klei, matig zandig
	Klei, sterk zandig

leem

	Leem, zwak zandig
	Leem, sterk zandig

overige toevoegingen

	zwak humeus
	matig humeus
	sterk humeus
	zwak grindig
	matig grindig
	sterk grindig

geur

	geen geur
	zwakke geur
	matige geur
	sterke geur
	uiterste geur

olie

	geen olie-water reactie
	zwakke olie-water reactie
	matige olie-water reactie
	sterke olie-water reactie
	uiterste olie-water reactie

p.i.d.-waarde

	>0
	>1
	>10
	>100
	>1000
	>10000

monsters

	geroerd monster
	ongeroid monster

overig

	bijzonder bestanddeel
	Gemiddeld hoogste grondwaterstand
	grondwaterstand
	Gemiddeld laagste grondwaterstand
	slib
	water

peilbuis

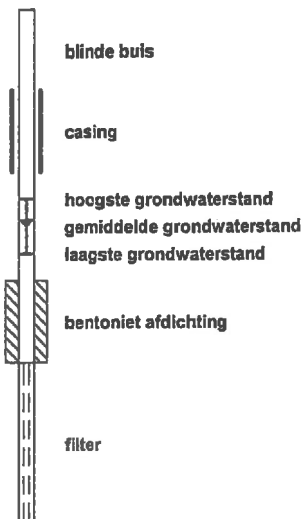

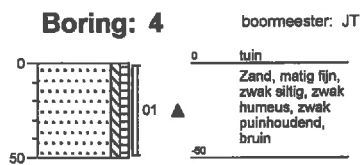
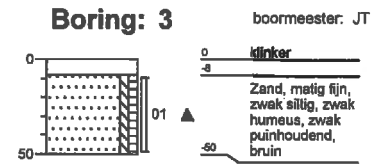
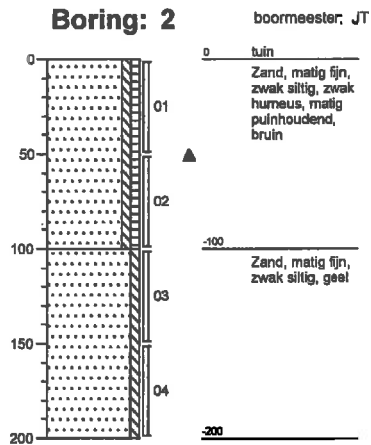
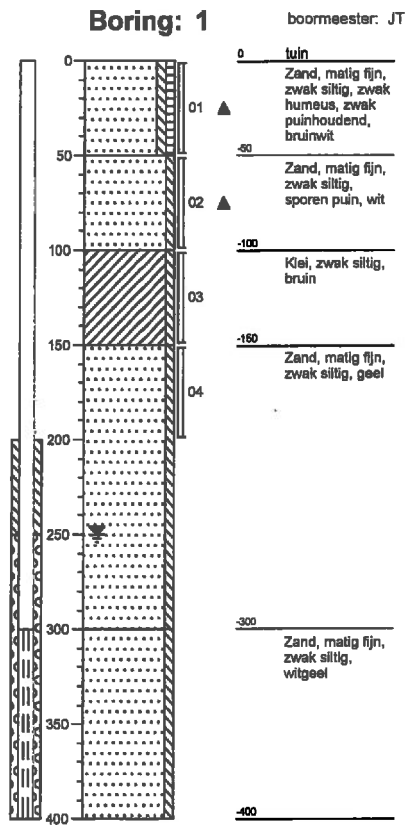

BIJLAGE 3

Analyserapporten vaste bodem en grondwater



Hunneman Milieu-Advies
T.a.v. de heer A. Mager
Barkstraat 5
8102GV RAALTE

Uw kenmerk : 140242: Schelmspad 2 Wijhe
Ons kenmerk : Project 483422
Validatieref. : 483422_certificaat_v1
Opdrachtverificatiecode: ZAGU-GDNZ-UUQO-XSLD
Bijlage(n) : 2 tabel(len) + 1 oliechromatogram(men) + 1 bijlage(n)

Amsterdam, 18 maart 2014

Hierbij zend ik u de resultaten van het laboratoriumonderzoek dat op uw verzoek is uitgevoerd in de door u aangeboden monsters.

De resultaten hebben uitsluitend betrekking op de monsters, zoals die door u voor analyse ter beschikking werden gesteld.

Het onderzoek is, met uitzondering van eventueel uitbesteed onderzoek, uitgevoerd door Omegam Laboratoria volgens de methoden zoals ze zijn vastgelegd in het geldende accreditatie-certificaat L086 en/of in de bundel "Analysevoorschriften Omegam Laboratoria". De in dit onderzoek uitgevoerde onderzoeksmethoden van de geaccrediteerde analyses zijn in een aparte bijlage als onderdeel van dit analyse-certificaat opgenomen. De methoden zijn, voor zover mogelijk, ontleend aan de accreditatieprogramma's/schema's en NEN- EN- en/of ISO-voorschriften.

Ik wijs u erop dat het analyse-certificaat alleen in zijn geheel mag worden gereproduceerd. Ik vertrouw erop uw opdracht volledig en naar tevredenheid te hebben uitgevoerd. Heeft u naar aanleiding van deze rapportage nog vragen, dan verzoek ik u contact op te nemen met onze klantenservice.

Hoogachtend,
namens Omegam Laboratoria,

drs. R.R. Otten
Directeur

Dit document is auteursrechtelijk beschermd. Het verspreiden van dit document is strafbaar.
Het verspreiden van dit document is strafbaar. Het verspreiden van dit document is strafbaar.

postbus 94685
1090 GR Amsterdam

T 020 5976 769
F 020 5976 689

ABN-AMRO bank NL95ABNA0462704564
BTW nr. NL8139.67.132.B01

H.J.E. Wenckebachweg 120
1114 AD Amsterdam-Duivendrecht

klantenservice@omegam.nl
www.omegam.nl

Kvk 34215654

ANALYSECERTIFICAAT

Project code : 483422
 Project omschrijving : 140242: Schelmspad 2 Wijhe
 Opdrachtgever : Hunneman Milieu-Advies

Monsterreferenties

1145455 = MM-01: 1-01+2-01+3-01+4-01
 1145456 = MM-02: 1-02+2-02+2-03+2-04

Opgegeven bemonsteringsdatum	: 10/03/2014	10/03/2014
Ontvangstdatum opdracht	: 11/03/2014	11/03/2014
Startdatum	: 11/03/2014	11/03/2014
Monstercode	: 1145455	1145456
Matrix	: Grond	Grond

Monstervoorbewerking

S gewicht artefact	g	< 1	< 1
S AS3000 (steekmonster)		uitgevoerd	uitgevoerd
S soort artefact		nvt	nvt
S voorbewerking AS3000		uitgevoerd	uitgevoerd

Algemeen onderzoek - fysisch

S droogrest	%	90,1	88,6
S organische stof (gec. voor lutum) % (m/m ds)		2,3	0,8
S lutumgehalte (pipetmethode) % (m/m ds)		< 1	2,2

Anorganische parameters - metalen

S barium (Ba)	mg/kg ds	43	38
S cadmium (Cd)	mg/kg ds	< 0,20	< 0,20
S kobalt (Co)	mg/kg ds	< 3,0	< 3,0
S koper (Cu)	mg/kg ds	11	9,0
S kwik (Hg) FIAS/Fims	mg/kg ds	0,15	0,14
S lood (Pb)	mg/kg ds	53	31
S molybdeen (Mo)	mg/kg ds	< 1,5	< 1,5
S nikkel (Ni)	mg/kg ds	5	6
S zink (Zn)	mg/kg ds	58	37

Organische parameters - niet aromatisch

S minerale olie (florisil clean-up)	mg/kg ds	< 35	41
-------------------------------------	----------	------	----

Organische parameters - aromatisch

Polycyclische koolwaterstoffen:

S naftaleen	mg/kg ds	< 0,05	< 0,05
S fenantreen	mg/kg ds	0,28	0,17
S anthraceen	mg/kg ds	0,12	0,21
S fluoranteen	mg/kg ds	0,77	1,4
S benzo(a)antraceen	mg/kg ds	0,39	0,81
S chryseen	mg/kg ds	0,43	0,88
S benzo(k)fluoranteen	mg/kg ds	0,38	0,70
S benzo(a)pyreen	mg/kg ds	0,43	1,0
S benzo(ghi)peryleen	mg/kg ds	0,27	0,74
S indeno(1,2,3-cd)pyreen	mg/kg ds	0,24	0,61
S som PAK (10)	mg/kg ds	3,3	6,6

Organische parameters - gehalogeneerd

Polychloorbifenylen:

S PCB -28	mg/kg ds	< 0,001	< 0,001
S PCB -52	mg/kg ds	< 0,001	< 0,001
S PCB -101	mg/kg ds	< 0,001	< 0,001
S PCB -118	mg/kg ds	< 0,001	< 0,001
S PCB -138	mg/kg ds	< 0,001	< 0,001
S PCB -153	mg/kg ds	< 0,001	< 0,001
S PCB -180	mg/kg ds	< 0,001	< 0,001
S som PCBs (7)	mg/kg ds	0,005	0,005

De analyse bestaat uit een of meerdere metingen van de volgende parameters, tenzij anderszins in zijn geheel of gedeeltes is aangegeven.

De methode is gereguleerd door de Nederlandse Reguleerder voor de Milieukwaliteit (Rijkswaterstaat) met het nummer NEN 10335.

De methode is vastgesteld door de Nederlandse Reguleerder voor de Milieukwaliteit (Rijkswaterstaat) met het nummer NEN 10335.

Opdrachtverificatiecode: ZAGU-GDNZ-UUQO-XSLD

Ref.: 483422_certificaat_v1

ANALYSECERTIFICAAT

Project code : 483422
Project omschrijving : 140242: Schelmspad 2 Wijhe
Opdrachtgever : Hunneman Milieu-Advies

Opmerkingen m.b.t. analyses

Opmerking(en) algemeen

Organische stof gehalte (gecorrigeerd voor lutum en vrij ijzer in de vorm van Fe₂O₃)

Het organische stofgehalte is gecorrigeerd voor het in het analysecertificaat gerapporteerde lutumgehalte. Indien het lutumgehalte niet is gerapporteerd is de correctie uitgevoerd met een lutumgehalte van 5,4% (gemiddeld lutumgehalte Nederlandse bodem, AS3010/AS3210, prestatieblad organische stofgehalte in grond/waterbodem). Indien het vrij ijzergehalte is bepaald en groter is dan 5 % m/m, is bij de berekening van het organische stof gecorrigeerd voor dat gehalte aan vrij ijzer.

Sommatie van concentraties voor groepsparameters

De sommatie is uitgevoerd volgens AS3000 paragraaf 2.5.2 en bijlage 3.

OLIE-ONDERZOEK

Monstercode : 1145456
Project omschrijving : 140242: Schelmspad 2 Wijhe
Uw referentie : MM-02: 1-02+2-02+2-03+2-04
Methode : minerale olie (florisil clean-up)

OLIECHROMATOGRAM

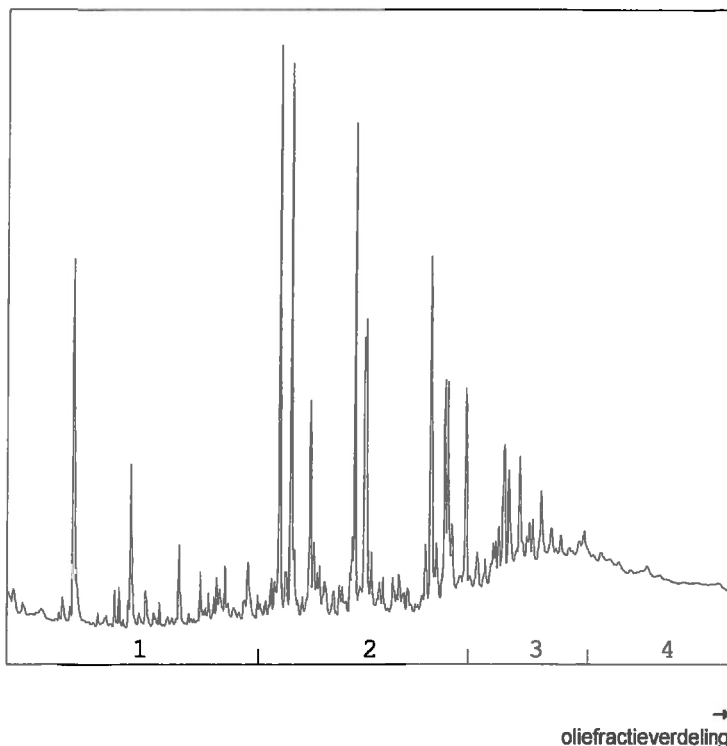

OLIEFRACTIEVERDELING

1) fractie > C10 - C19	16 %
2) fractie C19 - C29	40 %
3) fractie C29 - C35	25 %
4) fractie C35 -< C40	19 %

minerale olie gehalte: 41 mg/kg ds

ANALYSEMETHODE

Vorbewerking grond : Extractie gebaseerd op NEN 6978, incl. florisil clean-up.
Vorbewerking AP04 : Extractie conform NEN 6978, incl. florisil clean-up.
Vorbewerking water : Extractie gebaseerd op ISO 9377-2, incl. florisil clean-up.
Analyse : Gaschromatograaf met capillaire kolom en vlamionisatie detectie.
Interpretatie : Raadpleeg voor de typering van de oliesoort de OMEGAM oliebibliotheek.

De volgende aanvullende clean-up mogelijkheden kunnen worden aangevraagd:

Veen clean-up : Verwijdert eventuele restanten natuurlijke verbindingen uit extract.

De hoogte van de signalen is geen maat voor de concentratie van de olie in het monster.
(Het chromatogram heeft een variabele schaalindeling)

Bij een minerale olie gehalte kleiner dan de rapportagegrens worden geen oliefracties weergegeven.

ANALYSECERTIFICAAT

Project code : 483422
Project omschrijving : 140242: Schelmspad 2 Wijhe
Opdrachtgever : Hunneman Milieu-Advies

Analysemethoden in Grond (AS3000)**AS3000**

In dit analysecertificaat zijn de met 'S' gemerkte analyses uitgevoerd volgens de analysemethoden beschreven in het "Accreditatieschema Laboratoriumanalyses voor grond-, waterbodem- en grondwateronderzoek (AS SIKB 3000)". Het laboratoriumonderzoek is uitgevoerd volgens de onderstaande analysemethoden. Deze analyses zijn vastgelegd in het geldende accreditatie-certificaat met bijbehorende verrichtingenlijst L086 van Omeгам Laboratoria BV.

Samplemate	: Conform AS3000 en NEN-EN 16179
Drcogrest	: Conform AS3010 prestatieblad 2
Organische stof (gec. voor lutum)	: Conform AS3010 prestatieblad 3
Lutumgehalte (pipetmethode)	: Conform AS3010 prestatieblad 4; gelijkwaardig aan NEN 5753
Barium (Ba)	: Conform AS3010 prestatieblad 5; NEN 6966 en destructie conform NEN 6961
Cadmium (Cd)	: Conform AS3010 prestatieblad 5; NEN 6966 en destructie conform NEN 6961
Kobalt (Co)	: Conform AS3010 prestatieblad 5; NEN 6966 en destructie conform NEN 6961
Koper (Cu)	: Conform AS3010 prestatieblad 5; NEN 6966 en destructie conform NEN 6961
Kwik (Hg)	: Conform AS3010 prestatieblad 5; NEN-ISO 16772 en destructie conform NEN 6961
Lood (Pb)	: Conform AS3010 prestatieblad 5; NEN 6966 en destructie conform NEN 6961
Molybdeen (Mo)	: Conform AS3010 prestatieblad 5; NEN 6966 en destructie conform NEN 6961
Nikkel (Ni)	: Conform AS3010 prestatieblad 5; NEN 6966 en destructie conform NEN 6961
Zink (Zn)	: Conform AS3010 prestatieblad 5; NEN 6966 en destructie conform NEN 6961
Minerale olie (florisil clean-up)	: Conform AS3010 prestatieblad 7
PAKs	: Conform AS3010 prestatieblad 6
PCBs	: Conform AS3010 prestatieblad 8

Project	140242: Schelmspad 2 Wijhe
Certificaten	483422
Toetsing	T.12 - Beoordeling kwaliteit van grond volgens Wbb
Toetsversie	BoToVa 1.1.0
Toetsdatum: 7 april 2014 17:18	

Monsterreferentie	1145455
Monsterschrijving	MM-01: 1-01+2-01+3-01+4-01

Analyse	Eenheid	Analysesres.	Gestand.Res.	Toetsoordeel	AW	T	I
<i>Lutum/Humus</i>							
Organische stof	% (m/m ds)	2.3	10				
Lutum	% (m/m ds)	1.0	25				
<i>Droogrest</i>							
droogrest	%	90.1	90.1	@			
<i>Metalen ICP-AES</i>							
barium (Ba)	mg/kg ds	43	170	@			
cadmium (Cd)	mg/kg ds	< 0.2	< 0.24	-	0.6	6.8	13
kobalt (Co)	mg/kg ds	< 3	< 7.4	-	15	102.5	190
koper (Cu)	mg/kg ds	11	23	-	40	115	190
kwik (Hg) FIAS/Firms	mg/kg ds	0.15	0.21	1.4 AW(WO)	0.15	18.075	36
lood (Pb)	mg/kg ds	53	83	1.7 AW(WO)	50	290	530
molybdeen (Mo)	mg/kg ds	< 1.5	< 1.0	-	1.5	95.75	190
nikkel (Ni)	mg/kg ds	5	15	-	35	67.5	100
zink (Zn)	mg/kg ds	58	140	-	140	430	720
<i>Minerale olie</i>							
minerale olie (florisil clean-up)	mg/kg ds	< 35	< 110	-	190	2595	5000
<i>Polycyclische koolwaterstoffen</i>							
naftaleen	mg/kg ds	< 0.05	< 0.035				
fenantreen	mg/kg ds	0.28	0.28				
anthraceen	mg/kg ds	0.12	0.12				
fluoranteen	mg/kg ds	0.77	0.77				
benzo(a)antraceen	mg/kg ds	0.39	0.39				
chryseen	mg/kg ds	0.43	0.43				
benzo(k)fluoranteen	mg/kg ds	0.38	0.38				
benzo(a)pyreen	mg/kg ds	0.43	0.43				
benzo(ghi)peryleen	mg/kg ds	0.27	0.27				
Indeno(1,2,3-cd)pyreen	mg/kg ds	0.24	0.24				
<i>Sommaties</i>							
som PAK (10)	mg/kg ds	3.3	3.3	2.2 AW(WO)	1.5	20.75	40
<i>Polychloorbifenylen</i>							
PCB - 28	mg/kg ds	< 0.001	< 0.0030				
PCB - 52	mg/kg ds	< 0.001	< 0.0030				
PCB - 101	mg/kg ds	< 0.001	< 0.0030				
PCB - 118	mg/kg ds	< 0.001	< 0.0030				
PCB - 138	mg/kg ds	< 0.001	< 0.0030				
PCB - 153	mg/kg ds	< 0.001	< 0.0030				
PCB - 180	mg/kg ds	< 0.001	< 0.0030				
<i>Sommaties</i>							
som PCBs (7)	mg/kg ds	0.005	< 0.021	-	0.02	0.51	1

Monsterreferentie		1145456						
Monsteromschrijving		MM-02: 1-02+2-02+2-03+2-04						
Analyse	Eenheid	Analyseres.	Gestand.Res.	Toetsoordeel	AW	T	I	
<i>Lutum/Humus</i>								
Organische stof	% (m/m ds)	0.8	10					
Lutum	% (m/m ds)	2.2	25					
<i>Droogrest</i>								
droogrest	%	88.6	88.6	@				
<i>Metalen ICP-AES</i>								
barium (Ba)	mg/kg ds	38	140	@				
cadmium (Cd)	mg/kg ds	< 0.2	< 0.24	-	0.6	6.8	13	
kobalt (Co)	mg/kg ds	< 3	< 7.2	-	15	102.5	190	
koper (Cu)	mg/kg ds	9	18	-	40	115	190	
kwik (Hg) FIAS/Fims	mg/kg ds	0.14	0.20	1.3 AW(WO)	0.15	18.075	36	
lood (Pb)	mg/kg ds	31	49	-	50	290	530	
molybdeen (Mo)	mg/kg ds	< 1.5	< 1.0	-	1.5	95.75	190	
nikkel (Ni)	mg/kg ds	6	17	-	35	67.5	100	
zink (Zn)	mg/kg ds	37	87	-	140	430	720	
<i>Minerale olie</i>								
minerale olie (florisil clean-up)	mg/kg ds	41	200	1.1 AW(IND)	190	2595	5000	
<i>Polycyclische koolwaterstoffen</i>								
naftaleen	mg/kg ds	< 0.05	< 0.035					
fenantreen	mg/kg ds	0.17	0.17					
anthraceen	mg/kg ds	0.21	0.21					
fluoranteen	mg/kg ds	1.4	1.4					
benzo(a)antraceen	mg/kg ds	0.81	0.81					
chryseen	mg/kg ds	0.88	0.88					
benzo(k)fluoranteen	mg/kg ds	0.7	0.7					
benzo(a)pyreen	mg/kg ds	1	1					
benzo(ghi)peryleen	mg/kg ds	0.74	0.74					
indeno(1,2,3-cd)pyreen	mg/kg ds	0.61	0.61					
<i>Sommaties</i>								
som PAK (10)	mg/kg ds	6.6	6.6	4.4 AW(WO)	1.5	20.75	40	
<i>Polychloorbifenylen</i>								
PCB - 28	mg/kg ds	< 0.001	< 0.0035					
PCB - 52	mg/kg ds	< 0.001	< 0.0035					
PCB - 101	mg/kg ds	< 0.001	< 0.0035					
PCB - 118	mg/kg ds	< 0.001	< 0.0035					
PCB - 138	mg/kg ds	< 0.001	< 0.0035					
PCB - 153	mg/kg ds	< 0.001	< 0.0035					
PCB - 180	mg/kg ds	< 0.001	< 0.0035					
<i>Sommaties</i>								
som PCBs (7)	mg/kg ds	0.005	< 0.024	-	0.02	0.51	1	

Legenda

@	Geen toetsoordeel mogelijk
x AW(IND)	x maal Achtergrondwaarde (Industrie)
x AW(WO)	x maal Achtergrondwaarde (Wonen)
-	<= Achtergrondwaarde



Hunneman Milieu-Advies
T.a.v. de heer J.A.G. Hunneman
Barkstraat 5
8102GV RAALTE

Uw kenmerk : 140242: Schelmspad 2 Wijhe
Ons kenmerk : Project 485121
Validatieref. : 485121_certificaat_v1
Opdrachtverificatiecode: UPOE-SKPO-DWIP-ICHY
Bijlage(n) : 2 tabel(len) + 1 bijlage(n)

Amsterdam, 28 maart 2014

Hierbij zend ik u de resultaten van het laboratoriumonderzoek dat op uw verzoek is uitgevoerd in de door u aangeboden monsters.

De resultaten hebben uitsluitend betrekking op de monsters, zoals die door u voor analyse ter beschikking werden gesteld.

Het onderzoek is, met uitzondering van eventueel uitbesteed onderzoek, uitgevoerd door Omegam Laboratoria volgens de methoden zoals ze zijn vastgelegd in het geldende accreditatie-certificaat L086 en/of in de bundel "Analysevoorschriften Omegam Laboratoria". De in dit onderzoek uitgevoerde onderzoeksmethoden van de geaccrediteerde analyses zijn in een aparte bijlage als onderdeel van dit analyse-certificaat opgenomen. De methoden zijn, voor zover mogelijk, ontleend aan de accreditatieprogramma's/schema's en NEN- EN- en/of ISO-voorschriften.

Ik wijs u erop dat het analyse-certificaat alleen in zijn geheel mag worden gereproduceerd. Ik vertrouw erop uw opdracht volledig en naar tevredenheid te hebben uitgevoerd. Heeft u naar aanleiding van deze rapportage nog vragen, dan verzoek ik u contact op te nemen met onze klantenservice.

Hoogachtend,
namens Omegam Laboratoria,

drs. R.R. Otten
Directeur

Op dit certificaat zijn in zwartgedrukt voorwaarde van toelating.
Het analyse-certificaat mag niet worden gebruikt in zijn geheel of in gedeeltes.

postbus 94685
1090 GR Amsterdam

T 020 5976 769
F 020 5976 689

ABN-AMRO bank NL95ABNA0462704564
BTW nr. NL8139.67.132.B01

H.J.E. Wenckebachweg 120
1114 AD Amsterdam-Duivendrecht

klantenservice@omegam.nl
www.omegam.nl

Kvk 34215654

ANALYSECERTIFICAAT

Project code : 485121
Project omschrijving : 140242: Schelmspad 2 Wijhe
Opdrachtgever : Hunneman Milieu-Advies

Monsterreferenties
 1345040 = peilbuis 1: .

Opgegeven bemonsteringsdatum : 22/03/2014
Ontvangstdatum opdracht : 24/03/2014
Startdatum : 24/03/2014
Monstercode : 1345040
Matrix : Grondwater

Anorganische parameters - metalen

Metalen ICP-MS (opgelost):

S barium (Ba)	µg/l	75
S cadmium (Cd)	µg/l	< 0,2
S kobalt (Co)	µg/l	< 2
S koper (Cu)	µg/l	< 2
S kwik (Hg) FIAS/Fims	µg/l	< 0,05
S lood (Pb)	µg/l	< 2
S molybdeen (Mo)	µg/l	2
S nikkel (Ni)	µg/l	< 3
S zink (Zn)	µg/l	34

Organische parameters - niet aromatisch

S minerale olie (florisil clean-up) µg/l < 50

Organische parameters - aromatisch

Vluchtige aromaten:

S styreen	µg/l	< 0,2
S benzeen	µg/l	< 0,2
S toluen	µg/l	< 0,2
S ethylbenzeen	µg/l	< 0,2
S xyleen (ortho)	µg/l	< 0,1
S xyleen (som m+p)	µg/l	< 0,2
S naftaleen	µg/l	< 0,02
S som xylenen	µg/l	0,2

Organische parameters - gehalogeneerd

Vluchtige chlooralifaten:

S dichloormethaan	µg/l	< 0,2
S 1,1-dichloorethaan	µg/l	< 0,2
S 1,2-dichloorethaan	µg/l	< 0,2
S 1,1-dichlooretheen	µg/l	< 0,1
S 1,2-dichlooretheen (trans)	µg/l	< 0,1
S 1,2-dichlooretheen (cis)	µg/l	< 0,1
S 1,1-dichloorpropaan	µg/l	< 0,2
S 1,2-dichloorpropaan	µg/l	< 0,2
S 1,3-dichloorpropaan	µg/l	< 0,2
S trichloormethaan	µg/l	< 0,2
S tetrachloormethaan	µg/l	< 0,1
S 1,1,1-trichloorethaan	µg/l	< 0,1
S 1,1,2-trichloorethaan	µg/l	< 0,1
S trichlooretheen	µg/l	< 0,2
S tetrachlooretheen	µg/l	< 0,1
S vinylchloride	µg/l	< 0,2
S som C+T dichlooretheen	µg/l	0,1
S som dichloorpropanen	µg/l	0,4

Vluchtige gehalogeneerde alifaten - divers:

S tribroommethaan µg/l < 0,2

ANALYSECERTIFICAAT

Project code : 485121
Project omschrijving : 140242: Schelmspad 2 Wijhe
Opdrachtgever : Hunneman Milieu-Advies

Opmerkingen m.b.t. analyses

Opmerking(en) algemeen

Sommatie van concentraties voor groepsparameters

De sommatie is uitgevoerd volgens AS3000 paragraaf 2.5.2 en bijlage 3.

ANALYSECERTIFICAAT

Project code : 485121
Project omschrijving : 140242: Schelmspad 2 Wijhe
Opdrachtgever : Hunneman Milieu-Advies

Analysemethoden in Grondwater (AS3000)**AS3000**

In dit analysecertificaat zijn de met 'S' gemerkte analyses uitgevoerd volgens de analysemethoden beschreven in het "Accreditatieschema Laboratoriumanalyses voor grond-, waterbodem- en grondwateronderzoek (AS SIKB 3000)". Het laboratoriumonderzoek is uitgevoerd volgens de onderstaande analysemethoden. Deze analyses zijn vastgelegd in het geldende accreditatie-certificaat met bijbehorende verrichtingenlijst L086 van Omeгам Laboratoria BV.

Barium (Ba) : Conform AS3110 prestatieblad 3; NEN-EN-ISO 17294-2
Cadmium (Cd) : Conform AS3110 prestatieblad 3; NEN-EN-ISO 17294-2
Kobalt (Co) : Conform AS3110 prestatieblad 3; NEN-EN-ISO 17294-2
Koper (Cu) : Conform AS3110 prestatieblad 3; NEN-EN-ISO 17294-2
Kwik (Hg) : Conform AS3110 prestatieblad 3; gelijkwaardig aan NEN-EN-ISO 12846
Lood (Pb) : Conform AS3110 prestatieblad 3; NEN-EN-ISO 17294-2
Molybdeen (Mo) : Conform AS3110 prestatieblad 3; NEN-EN-ISO 17294-2
Nikkel (Ni) : Conform AS3110 prestatieblad 3; NEN-EN-ISO 17294-2
Zink (Zn) : Conform AS3110 prestatieblad 3; NEN-EN-ISO 17294-2
Minerale olie (florisil clean-up) : Conform AS3110 prestatieblad 5
Aromaten (BTEXXN) : Conform AS3130 prestatieblad 1
Styreen : Conform AS3130 prestatieblad 1
Chlooralifaten : Conform AS3130 prestatieblad 1
Vinylchloride : Conform AS3130 prestatieblad 1

Project	140242: Schelmspad 2 Wijhe
Certificaten	485121
Toetsing	T.13 - Beoordeling kwaliteit van grondwater volgens Wbb
Toetsversie	BoToVa 1.0.1
Toetsdatum: 7 april 2014 14:31	

Monsterreferentie	1345040					
Monsteromschrijving	peilbuis 1: .					
Analyse	Eenheid	Analyseres.	Toetsoordeel	S	T	I

Analyse	Eenheid	Analyseres.	Toetsoordeel	S	T	I
<i>Metalen ICP-MS (opgelost)</i>						
barium (Ba)	µg/l	75	1.5 S	50	337.5	625
cadmium (Cd)	µg/l	< 0.2	-	0.4	3.2	6
kobalt (Co)	µg/l	< 2	-	20	60	100
koper (Cu)	µg/l	< 2	-	15	45	75
kwik (Hg) FIAS/Fims	µg/l	< 0.05	-	0.05	0.175	0.3
lood (Pb)	µg/l	< 2	-	15	45	75
molybdeen (Mo)	µg/l	2	-	5	152.5	300
nikkel (Ni)	µg/l	< 3	-	15	45	75
zink (Zn)	µg/l	34	-	65	432.5	800
<i>Minerale olie</i>						
minerale olie (florisil clean-up)	µg/l	< 50	-	50	325	600
<i>Vluchtige aromaten</i>						
styreen	µg/l	< 0.2	-	6	153	300
benzeen	µg/l	< 0.2	-	0.2	15.1	30
tolueen	µg/l	< 0.2	-	7	503.5	1000
ethylbenzeen	µg/l	< 0.2	-	4	77	150
xyleen (ortho)	µg/l	< 0.1	-			
xyleen (som m+p)	µg/l	< 0.2	-			
naftaleen	µg/l	< 0.02	-	0.01	35.005	70
<i>Sommaties aromaten</i>						
som xylenen	µg/l	0.2	-	0.2	35.1	70
<i>Vluchtige chlooralifaten</i>						
dichloormethaan	µg/l	< 0.2	-	0.01	500.005	1000
1,1-dichloorethaan	µg/l	< 0.2	-	7	453.5	900
1,2-dichloorethaan	µg/l	< 0.2	-	7	203.5	400
1,1-dichlooretheen	µg/l	< 0.1	-	0.01	5.005	10
1,2-dichlooretheen (trans)	µg/l	< 0.1	-			
1,2-dichlooretheen (cis)	µg/l	< 0.1	-			
1,1-dichloorpropaan	µg/l	< 0.2	-			
1,2-dichloorpropaan	µg/l	< 0.2	-			
1,3-dichloorpropaan	µg/l	< 0.2	-			
trichloormethaan	µg/l	< 0.2	-	6	203	400
tetrachloormethaan	µg/l	< 0.1	-	0.01	5.005	10
1,1,1-trichloorethaan	µg/l	< 0.1	-	0.01	150.005	300
1,1,2-trichloorethaan	µg/l	< 0.1	-	0.01	65.005	130
trichlooretheen	µg/l	< 0.2	-	24	262	500
tetrachlooretheen	µg/l	< 0.1	-	0.01	20.005	40
vinylchloride	µg/l	< 0.2	-	0.01	2.505	5
<i>Sommaties</i>						
som C+T dichlooretheen	µg/l	0.1	-	0.01	10.005	20
som dichloorpropanen	µg/l	0.4	-	0.8	40.4	80
<i>Vluchtige gehalogeneerde alifaten - divers</i>						
tribroommethaan	µg/l	< 0.2	@			630

Toetsoordeel monster 1345040:	Overschrijding Streefwaarde
-------------------------------	-----------------------------

Legenda	
@	Geen toetsoordeel mogelijk
-	<= Streefwaarde
x S	x maal Streefwaarde

BIJLAGE 4

Toetsingskader

Toetsingskader vaste bodem en grondwater

Circulaire bodemsanering 2009 per 1 juli 2013: Streefwaarden grondwater, Interventiewaarden bodemsanering, Indicatieve niveaus voor ernstige verontreiniging, bodemtypecorrectie en meetvoorschriften.

Bron: Het toetsingskader is afkomstig uit de "Circulaire bodemsanering 2009 per juli 2013" (staatscourant 27 juni 2013, nr. 16675).

In deze bijlage zijn in tabel 1 streefwaarden grondwater en interventiewaarden voor zowel grond als grondwater opgenomen. In tabel 2 zijn indicatieve niveaus voor ernstige verontreiniging (INEV's) en indien beschikbaar streefwaarden voor grondwater opgenomen. Voorafgaande aan deze tabel is een toelichting op de INEV's opgenomen. Deze bijlage eindigt met de formules voor bodemtypecorrectie en instructies voor de toepassing.

A: Streefwaarden grondwater en interventiewaarden bodemsanering

Streefwaarden grondwater geven aan wat het ijkpunt is voor de milieukwaliteit op de lange termijn, uitgaande van Verwaarloosbare Risico's voor het ecosysteem. De getallen voor de streefwaarde grondwater zijn één op één overgenomen uit de Circulaire streefwaarden en interventiewaarden bodemsanering (2000). De streefwaarden zijn afgeleid binnen het project Integrale Normstelling Stoffen (INS) en zijn in december 1997 gepubliceerd (Ministerie van VROM, Integrale Normstelling Stoffen, Milieukwaliteitsnormen bodem, water, lucht, 1997). Met enkele uitzonderingen zijn de INS-streefwaarden overgenomen. De INS-streefwaarden zijn zoveel mogelijk risico-onderbouwd en gelden voor individuele stoffen. Voor metalen wordt er onderscheid gemaakt tussen diep en ondiep grondwater. Reden hiervoor is het verschil in achtergrondconcentraties tussen diep en ondiep grondwater. Als grens tussen diep en ondiep grondwater wordt een arbitraire grens van 10 m gebruikt. Hierbij dient te worden opgemerkt dat deze grens indicatief is. Indien informatie voorhanden is dat een andere grens aannemelijk is voor de te beoordelen locatie, dan kan een andere grens genomen worden. Hierbij valt te denken aan informatie over de grens tussen het freatische grondwater en het eerste watervoerend pakket.

- Voor ondiep grondwater (< 10 m) zijn de MILBOWA-waarden als streefwaarden overgenomen. Deze zijn gebaseerd op achtergrondconcentraties en gelden hierbij als handreiking.
- Voor diep grondwater (> 10 m) worden de in INS voorgestelde streefwaarden overgenomen. Dit betekent dat de streefwaarde bestaat uit de van nature aanwezige achtergrondconcentratie (AC) plus de Verwaarloosbare Toevoeging. Hierbij worden de in INS opgenomen achtergrondconcentraties als handreiking gegeven.

In beide gevallen geldt dat de gegeven achtergrondconcentratie als handreiking moet worden gezien. Indien informatie voorhanden is over de lokale achtergrondconcentratie dan kan deze in combinatie met de Verwaarloosbare Toevoeging als streefwaarde worden gebruikt. Meer informatie over achtergrondconcentraties van metalen in verschillende gebieden in Nederland is te vinden in RIVM-rapport nummer 711701017.

De interventiewaarden bodemsanering geven aan wanneer de functionele eigenschappen die de bodem heeft voor de mens, dier en plant ernstig zijn verminderd of dreigen te worden verminderd. Ze zijn representatief voor het verontreinigingsniveau waarboven sprake is van een geval van ernstige (bodem)verontreiniging. De interventiewaarden grond voor de eerste tranche stoffen zijn geëvalueerd. Er zijn nieuwe voorstellen voor interventiewaarden gedaan die zijn opgenomen in tabel 7.1 van het RIVM-rapport 711701023 (febr 2001). Voor een aantal stoffen van de eerste tranche zijn de nieuw voorgestelde interventiewaarden op basis van beleidsmatige overwegingen aangepast. De normaan-passingen zijn beschreven in het NOBO-rapport: VROM, 2008: NOBO: Normstelling en bodemkwaliteitsbeoordeling. Onderbouwing en beleidsmatige keuzes voor de bodemnormen in 2005, 2006 en 2007. De interventiewaarden grond voor de andere tranches zijn niet geëvalueerd en blijven gelijk aan de interventiewaarden grond zoals opgenomen in de Circulaire streefwaarden en interventiewaarden bodemsanering (2000). De interventiewaarden grond gelden voor droge bodem. Voor bodems of oevers van een oppervlaktewaterlichaam zijn aparte interventiewaarden opgesteld die zijn opgenomen in de Regeling bodemkwaliteit (Staatscourant 20 december 2007, nr. 247). De interventiewaarden grondwater zijn niet herzien en overgenomen uit de Circulaire streefwaarden en interventiewaarden bodemsanering (2000).

Tabel 1: Streefwaarden grondwater en interventiewaarden grond en grondwater

Stofnaam	gehalten in grond zijn weergegeven voor standaardbodem (10% organische stof en 25% lutum)				
	Streefwaarde	Landelijke achtergrond concentratie	Streefwaarde	Interventiewaarden	
	ondiep	diep (AC)	diep (incl. AC)		
	(<10 m -mv)	(>10 m -mv)	(>10 m -mv)		
	grondwater ⁷ (µg/l)	grondwater (µg/l)	grondwater ⁷ (µg/l)	grond (mg/kg d.s.)	grondwater (µg/l)
1. Metalen					
Antimoon	-	0,09	0,15	22	20
Arseen	10	7	7,2	76	60
Barium	50	200	200	- ⁸	625
Cadmium	0,4	0,6	0,06	13	6
Chroom	1	2,4	2,5	-	30
Chroom III	-	-	-	180	-
Chroom VI	-	-	-	78	-
Kobalt	20	0,6	0,7	190	100
Koper	15	1,3	1,3	190	75
Kwik	0,05	-	0,01	-	0,3
Kwik (anorganisch)	-	-	-	36	-
Kwik (organisch)	-	-	-	4	-
Lood	15	1,6	1,7	530	75
Molybdeen	5	0,7	3,6	190	300
Nikkel	15	2,1	2,1	100	75
Zink	65	24	24	720	800
		Streefwaarde grondwater ⁷ (µg/l)		Interventiewaarden grond grondwater	
2. Overige anorganische stoffen					
Chloride (mg CL/l)		100 mg/l		-	
Cyanide (vrij)		5		20	1.500
Cyanide (complex)		10		50	1.500
Thiocyanaat		-		20	1.500
3. Aromatische verbindingen					
Benzeen		0,2		1,1	30
Ethylbenzeen		4		110	150
Tolueen		7		32	1000
Xylenen (som) ¹		0,2		17	70
Styreen (vinylbenzeen)		6		86	300
Fenol		0,2		14	2000
Creosolen (som) ¹		0,2		13	200
4. PAK's					
Naftaleen		0,01		-	70
Fenantreen		0,003*		-	5
Antraceen		0,0007*		-	5
Fluorantheen		0,003		-	1
Chryseen		0,003*		-	0,2
Benzo(a)antraceen		0,0001*		-	0,5
Benzo(a)pyreen		0,0005*		-	0,05
Benzo(k)fluorantheen		0,0004*		-	0,05
Indeno(1,2,3cd)pyreen		0,0004*		-	0,05
Benzo(ghi)peryleen		0,0003		-	0,05
PAK's (totaal) (som 10) ¹		-		40	-
5. Gechloroerde Koolwaterstoffen					
A: (vluchtige) koolwaterstoffen					
Monochlooretheen (Vinylchloride) ²		0,01		0,1	5
Dichloormethaan		0,01		3,9	1.000
1,1-dichloorethaan		7		15	900
1,2-dichloorethaan		7		6,4	400
1,1-dichlooretheen ²		0,01		0,3	10
1,2-dichlooretheen (som) ¹		0,01		1	20
Dichloorpropanen (som) ¹		0,8		2	80
Trichloormethaan (chloroform)		6		5,6	400
1,1,1-trichloorethaan		0,01		15	300
1,1,2-trichloorethaan		0,01		10	130
Trichlooretheen (Tri)		24		2,5	500
Tetrachloormethaan (Tetra)		0,01		0,7	10

Tabel 1: Streefwaarden grondwater en interventiewaarden grond en grondwater

Tetrachlooretheen (Per)	0,01	8,8	40
	Streefwaarde grondwater ⁷ (µg/l)	Interventiewaarden grond grondwater	
5. Gechloroerde Koolwaterstoffen (vervolg)			
b. chloorbenzenen⁵			
Monochloorbenzeen	7	15	180
Dichloorbenzenen (som) ¹	3	19	50
Trichloorbenzenen (som) ¹	0,01	11	10
Tetrachloorbenzenen (som) ¹	0,01	2,2	2,5
Pentachloorbenzenen	0,003	6,7	1
Hexachloorbenzeen	0,00009*	2,0	0,5
c. chloorfenolen⁵			
Monochloorfenolen(som) ¹	0,3	5,4	100
Dichloorfenolen(som) ¹	0,2	22	30
Trichloorfenolen(som) ¹	0,03*	22	10
Tetrachloorfenolen(som) ¹	0,01*	21	10
Pentachloorfenol	0,04*	12	3
d. polychloorbifenylen (PCB's)			
PCB's (som 7) ¹	0,01*	1	0,01
e. Overige gechl. koolwaterstoffen			
Monochlooranilinen (som) ¹	-	50	30
Dioxine (som I-TEQ) ¹	-	0,00018	nvt6
Chlooraфтаalen (som) ¹	-	23	6
6. Bestrijdingsmiddelen			
a. organochloorbestrijdingsmiddelen			
Chlooraan (som) ¹	0,02 ng/l*	4	0,2
DDT (som) ¹	-	1,7	-
DDE (som) ¹	-	2,3	-
DDD (som) ¹	-	34	-
DDT/DDE/DDD (som) ¹	0,004 ng/l*	-	0,01
Aldrin	0,009 ng/l*	0,32	-
Dieldrin	0,1 ng/l*	-	-
Endrin	0,04 ng/l*	-	-
Drins (som) ¹	-	4	0,1
α-endosulfan	0,2 ng/l*	4	5
α-HCH	33 ng/l	17	-
β-HCH	8 ng/l	1,6	-
γ-HCH (lindaan)	9 ng/l	1,2	-
HCH-verbindingen (som) ¹	0,05	-	1
Heptachloor	0,005 ng/l*	4	0,3
Heptachloorepoxide (som) ¹	0,005 ng/l*	4	3
b. organofosforpesticiden			
c. organotin bestrijdingsmiddelen			
Organotinverbindingen (som) ¹	0,05* – 16 ng/l	2,5	0,7
d. chloorfenoxy-azijnzuur herbiciden			
MCPA	0,02	4	50
e. overige bestrijdingsmiddelen			
Atrazine	29 ng/l	0,71	150
Carbaryl	2 ng/l*	0,45	50
Carbofuran	29 ng/l	0,017	100
7. Overige stoffen			
Asbest ²	-	100	-
Cyclohexanon	0,5	150	15.000
Dimethyl ftalaat	-	82	-
Diethyl ftalaat	-	53	-
Di-isobutyl ftalaat	-	17	-
Dibutyl ftalaat	-	36	-
Butyl benzylftalaat	-	48	-
Dihexyl ftalaat	-	220	-
Di(2-ethylhexyl)ftalaat	-	60	-
Ftalaten (som) ¹	0,5	-	5
Minerale olie ³	50	5.000	600
Pyridine	0,5	11	30
Tetrahydrofuran	0,5	7	300
Tetrahydrothiofeen	0,5	8,8	5.000
Tribroommethaan (bromofom)	-	75	630

Toelichting voetnoten tabel 1

* Getalswaarde beneden de detectielimiet/bepalingsondergrens of meetmethode ontbreekt.

¹ Voor de samenstelling van de somparameters wordt verwezen naar bijlage N van de Regeling bodemkwaliteit (VROM, 2007). Bij het berekenen van een somwaarde worden voor de individuele componenten de resultaten < vereiste rapportagegrens AS3000 vermenigvuldigd met 0,7. Indien alle individuele waarden als onderdeel van de berekende waarde het resultaat < vereiste rapportagegrens AS3000 hebben, mag de beoordelaar ervan uit gaan dat de kwaliteit van de grond of het grondwater voldoet aan de van toepassing zijnde normwaarde. Indien er voor een of meer individuele componenten een of meer gemeten gehalten (zonder < teken) zijn, dan dient de berekende waarde te worden getoetst aan de van toepassing zijnde normwaarde. Deze regel geldt ook als gemeten gehalten lager zijn dan de vereiste rapportagegrens. Het verkregen toetsingsresultaat, op basis van een berekende somwaarde waarin voor een of meer individuele componenten is gerekend met een waarde van 0,7 maal de rapportagegrens, heeft geen verplichtend karakter. De onderzoeker heeft de vrijheid onderbouwd te concluderen dat het betreffende monster niet in die mate is verontreinigd als het toetsingsresultaat aangeeft. Dit geldt bijvoorbeeld als bij een meting van PAK in het grondwater alleen naftaleen in een licht verhoogde concentratie is aangetoond en de overige PAK een waarde '< vereiste rapportagegrens AS3000' hebben. Voor die overige PAK worden dan relatief hoge gehalten berekend (door de vermenigvuldiging met 0,7), waarvan kan worden onderbouwd dat die gehalten niet in het grondwater aanwezig zullen zijn gezien de immobiliteit van de betreffende stoffen.

² De Interventiewaarde voor grond voor deze stoffen is gelijk of kleiner dan de bepalingsgrens (intralaboratorium reproduceerbaarheid). Indien de stof wordt aangetoond moeten de risico's nader worden onderzocht. Bij het aantreffen van vinylchloride of 1,1-dichlooretheen in grond moet tevens het grondwater worden onderzocht.

³ Gewogen norm (concentratie serpentijn asbest + 10 x concentratie amfibool asbest).

⁴ De definitie van minerale olie wordt beschreven bij de analysenorm. Indien er sprake is van verontreiniging met mengsels (bijvoorbeeld benzine of huisbrandolie) dan dient naast het alkaangehalte ook het gehalte aan aromatische en/of polycyclische aromatische koolwaterstoffen te worden bepaald. Met deze somparameter is om praktische redenen volstaan. Nadere toxicologische en chemische differentiatie wordt bestudeerd.

⁵ Voor grondwater zijn effecten van PAK's, chloorbenzenen en chloorfenolen indirect, als fractie van de individuele interventiewaarde, optelbaar (dat wil zeggen 0,5 x interventiewaarde stof A heeft evenveel effect als 0,5 x interventiewaarde stof B). Dit betekent dat een somformule gebruikt moet worden om te beoordelen of van overschrijding van de interventiewaarde sprake is. Er is sprake van overschrijding van de interventiewaarde voor de som van een groep stoffen indien $\sum(C_i/I_i) > 1$, waarbij C_i = gemeten concentratie van een stof uit een betreffende groep en I_i = interventiewaarde voor de betreffende stof uit de betreffende groep.

⁶ Voor grondwater is er een indicatief niveau voor ernstige verontreiniging.

⁷ De Streefwaarden grondwater voor een aantal stoffen zijn lager dan de vereiste rapportagegrens in AS3000. Dit betekent dat deze Streefwaarden strenger zijn dan het niveau waarop betrouwbaar (routinematig) kan worden gemeten. De laboratoria moeten minimaal voldoen aan de vereiste rapportagegrens in AS3000. Het hanteren van een strengere rapportagegrens mag ook, mits de gehanteerde analysemethode voldoet aan AS3000. Bij het beoordelen van het meetresultaat '< rapportagegrens AS3000' mag de beoordelaar ervan uitgaan dat de kwaliteit van het grondwater voldoet aan de Streefwaarde. Indien het laboratorium een gemeten gehalte rapporteert (zonder < teken), moet dit gehalte aan de Streefwaarde worden getoetst, ook als dit gehalte lager is dan de vereiste rapportagegrens AS3000.

⁸ De norm voor barium is tijdelijk ingetrokken. Gebleken is dat de interventiewaarde voor barium lager was dan het gehalte dat van nature in de bodem voorkomt. Indien er sprake is van verhoogde bariumgehalten ten opzichte van de natuurlijke achtergrond als gevolg van een antropogene bron, kan dit gehalte worden beoordeeld op basis van de voormalige interventiewaarde voor barium van 920 mg/kg d.s. Deze voormalige interventiewaarde is op dezelfde manier onderbouwd als de interventiewaarden voor de meeste andere metalen en is voor barium inclusief een natuurlijk achtergrondgehalte van 190 mg/kg d.s.

⁹ Indien het laboratorium een waarde '< dan een verhoogde rapportagegrens' aangeeft (hoger dan de rapportagegrens AS3000), dan dient de betreffende verhoogde rapportagegrens te worden vermenigvuldigd met 0,7. De zo verkregen waarde (of hiermee berekende somwaarde) wordt getoetst aan de van toepassing zijnde normwaarde. Een dergelijke verhoogde rapportagegrens kan optreden bij de analyse van een zeer sterk verontreinigd monster of een monster met afwijkende samenstelling. Het zo verkregen toetsingsresultaat heeft geen verplichtend karakter. De onderzoeker heeft de vrijheid onderbouwd te concluderen dat het betreffende monster niet goed kan worden beoordeeld.

B: Indicatieve niveaus voor ernstige verontreiniging (INEV'S)

Voor de stoffen in tabel 2 zijn indicatieve niveaus voor ernstige verontreiniging opgenomen. Het betreffen stoffen van de tweede, derde en vierde tranche afleiding interventiewaarden. Op basis van twee redenen is een indicatief niveau voor ernstige verontreiniging aangegeven en geen interventiewaarde:

1. er zijn geen gestandaardiseerde meet- en analysevoorschriften beschikbaar of binnenkort te verwachten;
2. de ecotoxicologische onderbouwing van de interventiewaarde is niet aanwezig of minimaal en in het laatste geval lijkt het erop dat de ecotoxicologische effecten kritischer zijn dan de humaan-toxicologische effecten. De ecotoxicologische onderbouwing dient te voldoen aan de volgende criteria:
 - a. er dienen minimaal 4 toxiciteitsgegevens beschikbaar te zijn voor minimaal twee taxonomische groepen;
 - b. voor metalen dienen alle gegevens betrekking te hebben op het compartiment bodem;
 - c. voor organische stoffen mogen maximaal twee gegevens via evenwichtspartitie uit gegevens voor het compartiment water zijn afgeleid;
 - d. er dienen minimaal twee gegevens voor individuele soorten beschikbaar te zijn.

Indien aan een of meerdere van deze criteria niet is voldaan en indien ecotoxicologische effecten kritischer zijn dan humaan-toxicologische effecten, wordt volstaan met het vaststellen van een indicatief niveau voor ernstige verontreiniging. De indicatieve niveaus hebben een grotere mate van onzekerheid dan de interventiewaarden. De status van de indicatieve niveaus is daarom niet gelijk aan de status van de interventiewaarde. Over- of onderschrijding van de indicatieve niveaus heeft derhalve niet direct consequenties voor wat betreft het nemen van een beslissing over de ernst van de verontreiniging door het bevoegd gezag. Het bevoegd gezag dient daarom naast de indicatieve niveaus ook andere overwegingen te betrekken bij de beslissing of er sprake is van ernstige verontreiniging. Hierbij kan gedacht worden aan:

- nagaan of er op basis van andere stoffen sprake is van ernstige verontreiniging en spoed tot saneren. Op verontreinigde locaties komen vaak meerdere stoffen tegelijk voor. Indien voor andere stoffen wel interventiewaarden zijn vastgesteld kan op basis van deze stoffen nagegaan worden of er sprake is van ernstige verontreiniging en spoed tot saneren. In zo'n geval is een risicoschatting voor de stoffen waarvoor slechts een indicatief niveau is aangegeven minder relevant. Indien op basis van andere stoffen geen sprake blijkt te zijn van ernstige verontreiniging en spoed tot saneren, is een risicoschatting voor de stoffen waarvoor slechts een indicatief niveau is aangegeven wel belangrijk;
- een ad hoc bepaling van de actuele risico's. Bij de bepaling van actuele risico's ten behoeve van het vaststellen van de spoed tot saneren spelen naast toxicologische criteria ook andere locatiegebonden factoren een rol. Het gaat hierbij bijvoorbeeld om de blootstellingmogelijkheden, het gebruik van de locatie of de oppervlaktes van de verontreiniging. Dergelijke factoren kunnen vaak goed bepaald worden waardoor het ondanks de onzekerheid met betrekking tot de indicatieve niveaus toch mogelijk is een redelijke schatting van de actuele risico's uit te voeren. Het verdient aanbeveling hierbij gebruik te maken van bio-assays, omdat hiermee niet alleen de onzekerheden in de ecotoxicologische onderbouwing maar ook de onzekerheden ten gevolge van het gestandaardiseerde meet- en analysevoorschriften ontweken worden.
- aanvullend onderzoek naar de risico's van de stof. Er kunnen aanvullende toxiciteitsexperimenten uitgevoerd worden om een betere schatting van de risico's van de stof te kunnen maken.

De INEV's zijn niet geëvalueerd en blijven gelijk aan de INEV's zoals opgenomen in de Circulaire streefwaarden en interventiewaarden bodemsanering (2000). Enkele voormalige interventiewaarden zijn omgezet in INEV's. Dit wordt toegelicht in het NOBO-rapport: VROM, 2008, in druk: NOBO: Normstelling en bodemkwaliteitsbeoordeling. Onderbouwing en beleidsmatige keuzes voor de bodemnormen in 2005, 2006 en 2007. Alleen voor MTBE is het INEV voor grondwater aangepast naar de waarde die is genoemd in de Circulaire zorgplicht Wbb bij MTBE- en ETBE-verontreinigingen (Staatscourant 18 december 2008, nr. 2139).

Tabel 2: Streefwaarden grondwater en indicatieve niveaus voor ernstige verontreiniging ⁶

Stofnaam	gehalten in grond zijn weergegeven voor standaardbodem (10% organische stof en 25% lutum)			
	Streefwaarde		Interventiewaarden	
	grondwater ⁴ (µg/l)		grond (mg/kg d.s.)	grondwater (µg/l)
	ondiep ⁴ (<10 m -mv)	diep ⁴ (>10 m -mv)		
1. Metalen				
Beryllium	-	0,05*	30	15
Seleen	-	0,07	100	160
Tellurium	-	-	600	70
Thallium	-	2*	15	7
Tin	-	2,2*	900	50
Vanadium	-	1,2	250	70
Zilver	-	-	15	40
	Streefwaarden		Interventiewaarden	
	grondwater ⁷ (µg/l)		grond (mg/kg d.s.)	grondwater (µg/l)
3. Aromatische verbindingen				
Dodecylbenzeen	-	-	1.000	0,02
Aromatische oplosmiddelen ¹	-	-	200	150
Dihydroxybenzenen (som) ²	-	-	8	-
Catechol (o-dihydroxybenzeen)	0,2	-	-	1.250
Resorcinol (m-dihydroxybenzeen)	0,2	-	-	600
Hydrochinon (p-dihydroxybenzeen)	0,2	-	-	800
5. Gechloreerde Koolwaterstoffen				
Dichlooranilinen	-	-	50	100
Trichlooranilinen	-	-	10	10
Tetrachlooranilinen	-	-	30	10
Pentachlooranilinen	-	-	10	1
4-chloormethylfenolen	-	-	15	350
Dioxine (som I-TEQ) ³	-	-	nvt ³	0,001 ng/l
6. Bestrijdingsmiddelen				
Azinfosmethyl	0,1 ng/l *	-	2	2
Maneb	0,05 ng/l*	-	22	0,1
7. Overige stoffen				
Acrylonitril	0,08	-	0,1	5
Butanol	-	-	30	5.600
butylacetaat	-	-	200	6.300
Ethylacetaat	-	-	75	15.000
Diethyleen glycol	-	-	270	13.000
Ethyleen glycol	-	-	100	5.500
Formaldehyde	-	-	0,1	50
Isopropanol	-	-	220	31.000
Methanol	-	-	30	24.000
Methylethylketon	-	-	35	6.000
Methyl-tert-butyl ether (MTBE)	-	-	100	9.400

Toelichting voetnoten tabel 2

* Getalswaarde beneden de detectielimiet/bepalingsondergrens of meetmethode ontbreekt.

¹ Onder aromatische oplosmiddelen wordt een standaardmengsel van stoffen, aangeduid als 'C9-aromatic naphta' verstaan zoals gedefinieerd door de International Research and Development Corporation: o-xyleen 3,2%, i-isopropylbenzeen 2,74%, n-propylbenzeen 3,97%, 1-methyl-4-ethylbenzeen 7,05%, 1-methyl-3-ethylbenzeen 15,1%, 1-methyl-2-ethylbenzeen 5,44%, 1,3,5-trimethylbenzeen 8,37%, 1,2,4-trimethylbenzeen 40,5%, 1,2,3-trimethylbenzeen 6,18% en > alkylbenzenen 6,19%.

² Voor de samenstelling van de somparameters wordt verwezen naar bijlage N van de Regeling bodemkwaliteit (VROM, 2007). Bij het berekenen van een somwaarde worden voor de individuele componenten de resultaten < vereiste rapportagegrens AS3000 vermenigvuldigd met 0,7. Indien alle individuele waarden als onderdeel van de berekende waarde het resultaat < vereiste rapportagegrens AS3000 hebben, mag de beoordelaar ervan uit gaan dat de kwaliteit van de grond of het grondwater voldoet aan de van toepassing zijnde normwaarde. Indien er voor een of meer individuele componenten een of meer gemeten gehalten (zonder < teken) zijn, dan dient de berekende waarde te worden getoetst aan de van toepassing zijnde normwaarde. Deze regel geldt ook als gemeten gehalten lager zijn dan de vereiste rapportagegrens. Het verkregen toetsingsresultaat, op basis van een berekende somwaarde waarin voor een of meer individuele componenten is gerekend met een waarde van 0,7 maal de rapportagegrens, heeft geen verplichtend karakter. De onderzoeker heeft de vrijheid onderbouwd te concluderen dat het betreffende monster niet in die mate is verontreinigd als het toetsingsresultaat aangeeft.

³ Onder dihydroxybenzenen (som) wordt verstaan: de som van catechol, resorcinol en hydrochinon.

⁴ De Streefwaarden grondwater voor een aantal stoffen zijn lager dan de vereiste rapportagegrens in AS3000. Dit betekent dat deze Streefwaarden strenger zijn dan het niveau waarop betrouwbaar (routinematig) kan worden gemeten. De laboratoria moeten minimaal voldoen aan de vereiste rapportagegrens in AS3000. Het hanteren van een strengere rapportagegrens mag ook, mits de gehanteerde analysemethode voldoet aan AS3000. Bij het beoordelen van het meetresultaat '< rapportagegrens AS3000' mag de beoordelaar ervan uitgaan dat de kwaliteit van het grondwater voldoet aan de Streefwaarde. Indien het laboratorium een gemeten gehalte rapporteert (zonder < teken), moet dit gehalte aan de Streefwaarde worden getoetst, ook als dit gehalte lager is dan de vereiste rapportagegrens AS3000.

⁵ Voor grond is er een interventiewaarde.

⁶ Indien het laboratorium een waarde '< dan een verhoogde rapportagegrens' aangeeft (hoger dan de rapportagegrens AS3000), dan dient de betreffende verhoogde rapportagegrens te worden vermenigvuldigd met 0,7. De zo verkregen waarde (of hiermee berekende somwaarde) wordt getoetst aan de van toepassing zijnde normwaarde. Een dergelijke verhoogde rapportagegrens kan optreden bij de analyse van een zeer sterk verontreinigd monster of een monster met afwijkende samenstelling. Het zo verkregen toetsingsresultaat heeft geen verplichtend karakter. De onderzoeker heeft de vrijheid onderbouwd te concluderen dat het betreffende monster niet goed kan worden beoordeeld.

C: Bodemtypecorrectie

Bij de beoordeling van de kwaliteit van de bodem worden de in de tabellen opgenomen waarden voor standaardbodem omgerekend naar de waarden voor de betreffende bodem gebruik makende van de gemeten gehalten aan organische stof en lutum. De omgerekende waarden kunnen vervolgens met de gemeten gehalten worden vergeleken.

Metalen

Bij de omrekening voor metalen kan gebruik gemaakt worden van de volgende bodemtypecorrectieformule:

$$(IW)b = (IW)sb \times \left[\frac{A + (B \times \% \text{ lutum}) + (C \times \% \text{ organische stof})}{A + (B \times 25) + (C \times 10)} \right]$$

Waarin:

(IW)b = interventiewaarde voor de te beoordelen bodem;

(IW)sb = interventiewaarde voor standaardbodem;

%lutum = gemeten percentage lutum in de te beoordelen bodem. Voor bodem met een gemeten lutumgehalte van minder dan 2% wordt met een lutumgehalte van 2% gerekend;

% org. stof = gemeten percentage organische stof in de te beoordelen bodem. Voor bodem met een gemeten organisch stofgehalte van minder dan 2% wordt met een organisch stofgehalte van 2% gerekend;

A, B, C = stofafhankelijke constanten voor metalen (zie hieronder);

Tabel 3: Stofafhankelijke constanten voor metalen:

Stof	A	B	C
Arseen	15	0,4	0,4
Barium	30	5	0
Beryllium	8	0,9	0
Cadmium	0,4	0,007	0,021
Chroom	50	2	0
Kobalt	2	0,28	0
Koper	15	0,6	0,6
Kwik	0,2	0,0034	0,0017
Lood	50	1	1
Nikkel	10	1	0
Tin	40	6	0
Vanadium	12	1,2	0
Zink	50	3	1,5

Organische verbindingen

De interventiewaarden en indicatieve niveaus voor ernstige verontreiniging voor organische verbindingen, zijn afhankelijk van het organische stofgehalte. Bij omrekening voor organische verbindingen, met uitzondering van PAK's, kan gebruik gemaakt worden van de volgende bodemtypecorrectieformule:

$$(IW)b = (IW)sb \times (\% \text{ organische stof} / 10)$$

Waarin:

- (IW)b = interventiewaarde voor de te beoordelen bodem;
(IW)sb = interventiewaarde voor standaardbodem;
% org. stof = gemeten percentage organische stof in de te beoordelen bodem. Voor bodems met gemeten percentage organische stofgehalten van meer dan 30% respectievelijk minder dan 2% worden gehalten van respectievelijk 30% en 2% aangehouden.

PAK's

Voor interventiewaarde PAK's wordt geen bodemtypecorrectie voor bodems met een organisch stofgehalte tot 10% en bodems met een organisch stofgehalte boven de 30% toegepast. Voor bodems met een organisch stofgehalte tot 10% wordt een interventiewaarde van 40 mg/kg d.s. en voor bodems met een organisch stofgehalte vanaf 30% een interventiewaarde van 120 mg/kg d.s. gehanteerd. Tussen de 10% en 30% organische stof gehalte kan gebruik gemaakt worden van de volgende bodemtypecorrectieformule:

$$(IW)b = 40 \times (\% \text{ organische stof} / 10)$$

Waarin:

- (IW)b = interventiewaarde voor de te beoordelen bodem
% organische stof = gemeten percentage organische stof in de te beoordelen bodem.

D: Meetvoorschriften

De te hanteren analysemethoden zijn opgenomen in Bijlage L, behorende bij artikel 1.1 (versie 30 november 2007) van de Regeling bodemkwaliteit. Staatscourant 20 december 2007, nr. 247, pag 67.

TEKENING 1-1

Situatie met boringen en peilbuis

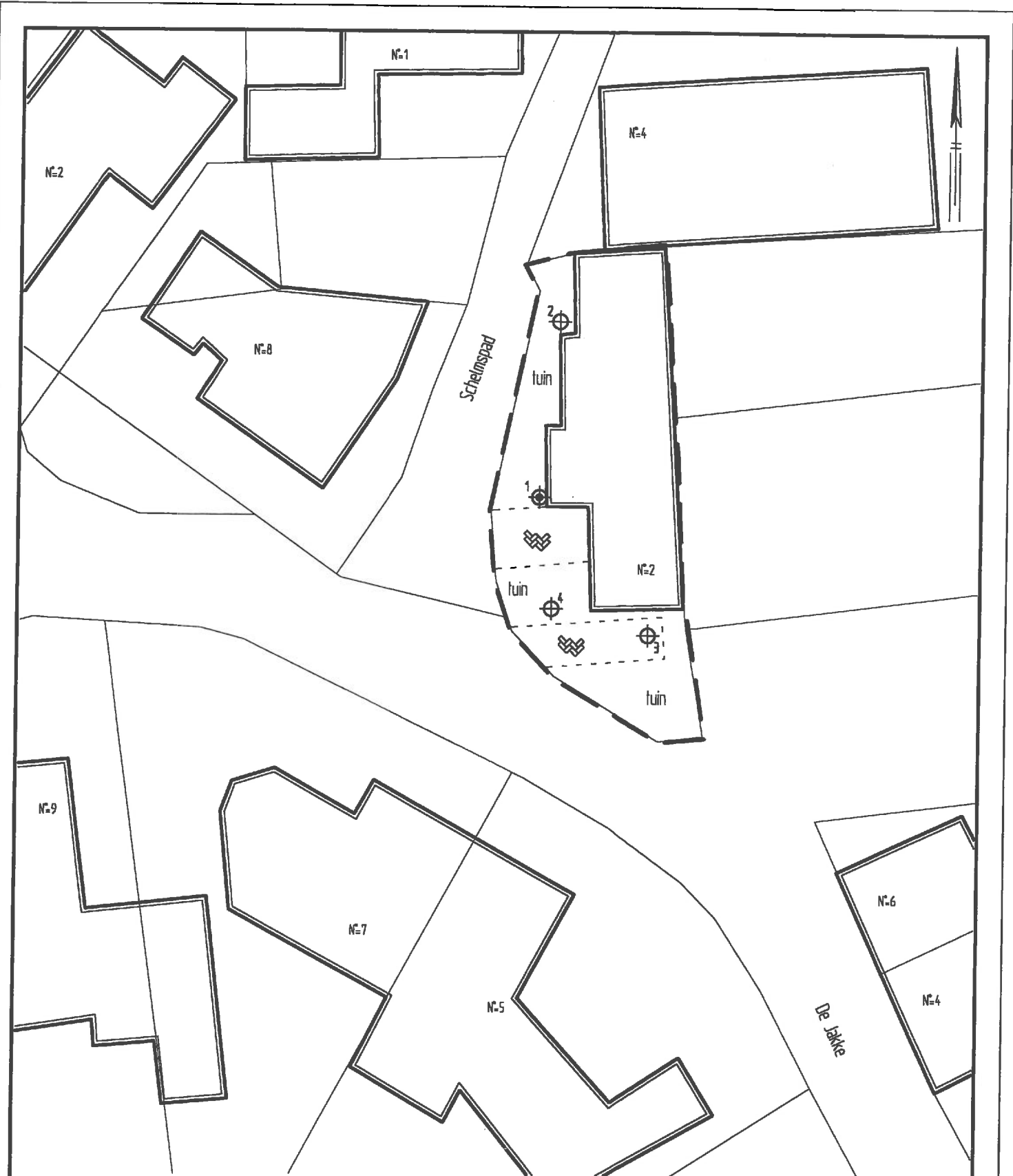

LEGENDA

- — — — — grens onderzoekslocatie
- ⊕₁ peilbuis met nummer
- ⊕₂ boring met nummer

De heer G. te Wierik

Verkennd bodemonderzoek
Schelmspad 2 te Wijhe

Situatie met boringen en peilbuis

Projectnummer	140242
Tekening	1-1
Schaal	1:250
Afmetingen	A4_p
Datum	apr.-2014
Getekend	MvdH
Filename	140242A



Barkstraat 5
Postbus 253
8100 AC Raalte
Tel.: 0572-360998
Fax.: 0572-351574

