

Ecologische QuickScan

Duteweert Miniwerkhuizen

Olst (OV)



Ecologische QuickScan

Duteweert Miniwerktuigen, Olst (OV)

E.J. Ruiter



1

Alcedo Natuurprojecten heeft dit rapport opgesteld in opdracht van RHOM, Heeten . Daarmee is dit rapport eigendom van bovengenoemde opdrachtgever. Niets uit deze rapportage mag worden vermenigvuldigd en/of openbaar gemaakt door middel van druk, microfilm, fotokopie, of welke andere wijze dan ook zonder voorafgaande schriftelijke toestemming van de opdrachtgever en Alcedo Natuurprojecten. Het is ook niet toegestaan dit rapport zonder toestemming te gebruiken voor enig ander werk dan waarvoor dit product is ontwikkeld.

Alcedo Natuurprojecten is niet aansprakelijk voor gevolgschade of schade welke voortvloeit uit toepassingen van resultaten van werkzaamheden of andere gegevens verkregen van Alcedo Natuurprojecten; opdrachtgever vrijwaart Alcedo Natuurprojecten van aanspraken van derden in verband met deze toepassing.

Alcedo Natuurprojecten has compiled this report on behalf of RHOM, Heeten. Thus, this report is the property of the clients mentioned before. No part of this report may be multiplied and / or published by print, microfilm, photocopies, or by any other means without the prior written consent of the client mentioned before and Alcedo Natuurprojecten. It is neither permitted to use this report for any other purpose than for which the product was developed.

Alcedo Natuurprojecten is not liable for consequential loss or damage resulting from application of results of operations or other information obtained from Alcedo Natuurprojecten; client indemnifies Alcedo Natuurprojecten of claims by third parties in connection with this application.

Ecologische QuickScan Duteweert, Olst. Alcedo Natuurprojecten

Colofon

Ecologische QuickScan

Duteweert Miniwerkhuizen, Olst (OV)

Auteur: E.J. Ruiter

Opdrachtgever: RHOM Omgevingsmanagement
Alingcamp 43
8111 BV, Heeten



Contactpersoon: drs. ing. M.J. Hoogslag

Opdrachtnemer: Alcedo Natuurprojecten
Cornelis Houtmanstraat 10
8023 EA Zwolle

Contactpersoon: Dhr. E.J. Ruiter, info@alcedo-natuurprojecten.nl

2

Rapportcodes:

Alcedo Natuurprojecten: 2017-017

Datum: 18 april 2017

Status: Definitief

Te citeren als: Ruiter E.J. 2017. *Ecologische QuickScan Duteweert Miniwerkhuizen, Olst (OV) april 2017*. Alcedo Natuurprojecten rapport 2017-014. **In opdracht van:** RHOM, Heeten

Inhoud

1. Inleiding	4
1.1. Aanleiding	4
1.2. Doel	4
1.3. Leeswijzer	5
2. Onderzoeksmethode	6
2.1. Algemene opzet en werkwijze	6
2.2. Bronnenonderzoek	6
2.3. Oriënterend terreinbezoek	6
2.4. Gebruikte onderzoeksinstrumenten	6
2.5. Volledigheid van het onderzoek	7
2.6. Verantwoording	7
3. Wettelijk kader	8
3.1. Algemeen	8
3.2. Doelstelling van de Wnb	8
3.3. Welke soorten worden beschermd	8
3.4. Zorgplicht	8
3.5. De verbodsbepalingen	9
3.6. Beschermingsregimes	9
3.7. Ecologische Hoofdstructuur	10
4. Beschrijving locatie en ingreep	12
4.1. Beschrijving locatie	12
4.2. Beschrijving ingreep	12
5. Resultaten	14
5.1. Veldbezoek	14
5.2. Flora	14
5.3. Grondgebonden zoogdieren	14
5.4. Vleermuizen	14
5.5. Vogels	15
5.6. Amfibieën, reptielen en vissen	16
5.7. Dagvlinders, libellen en overige ongewervelden	16
6. Toetsing aan de WNB	18
7. Conclusies en aanbevelingen	19
8. Bronvermeldingen	20
Fotobijlage	21

1. Inleiding

1.1. Aanleiding

Aan de Eikelhofweg 18b te Olst is het bedrijf Duteweert Miniwerktuigen gesitueerd. Verder maakt Duteweert Miniwerktuigen gebruik van een opslaghal die is gelegen in het buitengebied van Heeten. Om de bedrijfsvoering te optimaliseren wil het bedrijf een opslaghal op de bedrijfslocatie in Olst realiseren. Deze hal is gepland op eigen terrein achter de bestaande bebouwing. Op deze locatie bevindt zich nu een grasveld. Ten einde dit plan tot een goede uitvoer te laten komen, laat de eigenaar (Dhr. E. Duteweert) zich begeleiden en adviseren door RHOM omgevingsmanagement uit Heeten. Tevens is er door Groenadviesbureau H.A. ten Have een ontwerpplan Kwaliteitsimpuls Groene Omgeving (KGO) opgesteld. Omdat er altijd een kans bestaat dat er op het te bebouwen terrein of in de directe omgeving daarvan zich middels de Wet natuurbescherming (hierna te noemen Wnb) beschermde plant-, vogel- of diersoorten aanwezig zijn die er groeien, nestelen of het als vaste rust- of verblijfplaats benutten, moet een toetsing aan de Wnb worden uitgevoerd. Om zich er van te verzekeren dat de voorgenomen plannen niet in strijd zijn met de bepalingen in de Wnb heeft de eigenaar via RHOM omgevingsmanagement het ecologisch adviesbureau Alcedo Natuurprojecten uit Zwolle verzocht een ecologische QuickScan uit te voeren.

1.2. Doel

Het doel van het onderzoek, de ecologische QuickScan, is het controleren en onderzoeken van de locatie op de aanwezigheid van middels de Wnb beschermde diersoorten en het uitbrengen van advies ten aanzien van eventuele vervolgstappen.

Het uitgevoerde onderzoek is samen te vatten in zes vragen:

1. Welke beschermde soorten, zoals genoemd in de Wnb zijn op de locatie aanwezig?
2. Wat zijn de effecten van de voorgenomen plannen op deze beschermde soorten?
3. Worden bij uitvoer van de voorgenomen plannen verbodsbepalingen van de Wnb overtreden?
4. Welke mogelijkheden zijn er om negatieve effecten op de beschermde soorten te minimaliseren of te voorkomen?
5. Moet er nader onderzoek (uitgebreide Natuurtoets) worden uitgevoerd?
6. Is het noodzakelijk om voor de voorgenomen plannen een ontheffing van de Wnb aan te vragen bij de provincie Overijssel?

1.3. Leeswijzer

In dit hoofdstuk is beschreven hoe dit onderzoek, het uitvoeren van ecologisch onderzoek in het kader van soort- en gebiedsbescherming, tot stand is gekomen en werd de doelstelling vertaald naar onderzoeksvragen. In hoofdstuk 2 wordt de onderzoeksmethodiek besproken. In hoofdstuk 3 wordt het wettelijk kader uiteengezet. In hoofdstuk 4 volgt een algemene beschrijving van de onderzochte locatie en de voorgenomen ingrepen. In hoofdstuk 5 volgt de synthese van de resultaten en wordt een effectentoetsing uitgevoerd op beschermde soorten in het kader van de Wnb. In hoofdstuk 6 volgt een effectentoetsing op de gebiedsbescherming Wnb. In hoofdstuk 7 volgen de conclusies en aanbevelingen met eventuele mitigerende maatregelen en wordt de eventuele noodzaak aangegeven tot vervolgonderzoek. Hierna volgen de geraadpleegde bronnen en bijlagen met een foto impressie van de onderzochte locatie.

2. Onderzoeksmethodiek

2.1. Algemene opzet en werkwijze

Dit onderzoek betreft een QuickScan. Op basis van een grondig onderzoek op locatie is een inschatting gemaakt van de (potentiële) aanwezigheid van en mogelijke nadelige effecten op beschermde diersoorten. Deze inschatting is gemaakt op basis van parate kennis van soorten en expert judgement. Vervolgens is een inschatting gemaakt van te verwachten negatieve effecten op de (potentieel) aanwezige beschermde soorten. De mogelijk negatieve effecten zijn getoetst aan de Wnb.

2.2. Bronnenonderzoek

Het bronnenonderzoek gaat uit van bestaande en beschikbare gegevens. Voor een actueel overzicht van beschermde soorten die in de regio voorkomen zijn verspreidingsgegevens van internetmedia en diverse verspreidingsatlassen van relevante soortgroepen en (jaar)verslagen van Particuliere Gegevensbeherende Organisaties (PGO's) geraadpleegd (zie geraadpleegde bronnen).

2.3. Oriënterend terreinbezoek

De locatie is op 10 april 2017 bezocht. Tijdens dit bezoek is op de gehele locatie, de te bebouwen grond en de ruimte daar omheen (weilanden en bospercelen) zoveel mogelijk concrete informatie verzameld met betrekking tot de aan- of afwezigheid van beschermde soorten, o.a. via zicht- en gehoorwaarnemingen, sporenonderzoek, nesten, holen, uitwerpselen, enzovoorts. Ook is de wijde omgeving van het plangebied bekeken en een inschatting gemaakt van hoe dieren vanuit de omtrek het terrein benutten als plaats om te foerageren, er langs te trekken (via wildwissels), er te rusten of het anderszins te benutten. Op basis van terreinkenmerken is beoordeeld of het terrein geschikt is voor de in de regio voorkomende beschermde soorten.

NB: Voor het bezoek vond een oriënterend gesprek plaats met Dhr. E. Duteweert.

2.4. Gebruikte onderzoeksinstrumenten

Bij dit onderzoek zijn de volgende instrumenten gebruikt:

- verrekijker;
- digitale fotocamera;
- ObsMapp voor het invoeren van waarnemingen.

2.5. Volledigheid van het onderzoek

Gedurende het veldonderzoek wordt een inschatting van een gebied gemaakt, maar met een dergelijk veldonderzoek is het nooit zeker dat alle aanwezige soorten ook daadwerkelijk waargenomen (kunnen) worden. Een ervaren veldbioloog kan wel een goede inschatting maken van de kans dat beschermde soorten een plangebied benutten. Dit gebeurt aan de hand van kennis over de ecologie van beschermde soorten en hun habitatvoorkeur en aan de hand van uitgebreide gebiedskennis van de onderzoeker. Op basis van het veldbezoek, bronnenonderzoek en overleg met de eigenaar kan men er van uitgaan dat er een goede inschatting is gemaakt van het voorkomen van beschermde soorten.

2.6. Verantwoording

Het onderzoek, het veldwerk en de dataverwerking beschreven in dit rapport is uitgevoerd door Evert Ruiter van Alcedo Natuurprojecten uit Zwolle. Vanuit de opdrachtgever werd het project begeleid door Dhr. Hoogeslag. Alle in het rapport gebruikte foto's zijn gemaakt door Evert Ruiter, tenzij anders vermeld.

3. Wettelijk kader

3.1. Algemeen

De bescherming van planten- en diersoorten is in Nederland geregeld in de Wet natuurbescherming (verder te noemen Wnb). Deze wet is op 1 januari 2017 in werking getreden en beschermt ruim 900 soorten in Nederland in het wild voorkomende planten- en diersoorten. Deze wet vervangt de Flora- en faunawet, de Natuurbeschermingswet en de Boswet.

3.2. Doelstelling van de Wnb

- het beschermen en ontwikkelen van de natuur;
- het behouden en herstellen van biologische diversiteit;
- het doelmatig beheren, gebruiken en ontwikkelen van de natuur en het verzekeren van een samenhangend beleid gericht op het behoud en beheer van waardevolle landschappen.

De Wnb benoemt niet welke concrete activiteiten wel of niet zijn toegestaan. Het uitgangspunt van de wet is dat geen schade mag worden gedaan aan beschermde dieren of planten. Dit betekent in de praktijk dat het gaat om het effect van uw activiteiten op beschermde soorten. Heel vaak gaan activiteiten en werkzaamheden en de bescherming van soorten prima samen. Als u uw werk zo kunt inrichten dat u geen schade toebrengt aan beschermde soorten, dan hoeft u vooraf niets te regelen. Soms is het echter onvermijdelijk dat schade ontstaat aan beschermde dieren of planten. In die situaties is het nodig dat u vooraf bekijkt of hiervoor een vrijstelling geldt, of dat een ontheffing moet worden aangevraagd ('nee-tenzij'-beginsel).

8

3.3. Welke soorten worden beschermd?

De Wnb kent drie categorieën van beschermde soorten:

- Alle van nature in Nederland in het wild levende vogels volgens het beschermingsregime van de Vogelrichtlijn;
- Soorten beschermd op grond van de Habitatrichtlijn, het Verdrag van Bern en het Verdrag van Bonn;
- Andere soorten waaronder soorten vallen die vanuit nationaal oogpunt bescherming behoeven.

3.4. Zorgplicht

In de Wnb is ook een zorgplicht vastgelegd. Deze plicht geldt te allen tijde en houdt in dat nadelige gevolgen voor flora en fauna zoveel mogelijk moeten worden voorkomen. Deze plicht geldt voor iedereen en voor alle planten en dieren, beschermd of niet. De Memorie van Toelichting zegt het zo: "De zorgplicht houdt in dat een ieder voldoende zorg in acht moet nemen voor de in het wild levende dieren en planten, alsmede voor hun directe leefomgeving.

Overtreding van de zorgplicht is niet strafbaar gesteld; de zorgplicht kan wel door toepassing van bestuursdwang worden gehandhaafd”.

3.5. De verbodsbepalingen

Beschermingsregime soorten Vogelrichtlijn § 3.1 Wn	Beschermingsregime soorten Habitatrichtlijn § 3.2 Wn	Beschermingsregime andere soorten § 3.3 Wn
Art 3.1 lid 1 Het is verboden in het wild levende vogels opzettelijk te doden of te vangen.	Art 3.5 lid 1 Het is verboden soorten in hun natuurlijke verspreidingsgebied opzettelijk te doden of te vangen	Art 3.10 lid 1a Het is verboden soorten opzettelijk te doden of te vangen
Art 3.1 lid 2 Het is verboden opzettelijk nesten, rustplaatsen en eieren van vogels te vernielen of te beschadigen, of nesten van vogels weg te nemen	Art 3.5 lid 4 Het is verboden de voortplantingsplaatsen of rustplaatsen van dieren te beschadigen of te vernielen	Art 3.10 lid 1b Het is verboden de vaste voortplantingsplaatsen of rustplaatsen van dieren opzettelijk te beschadigen of te vernielen
Art 3.1 lid 3 Het is verboden eieren te rapen en deze onder zich te hebben	Art 3.5 lid 3 Het is verboden eieren van dieren in de natuur opzettelijk te vernielen of te rapen	Niet van toepassing
Art 3.1 lid 4 en lid 5 Het is verboden vogels opzettelijk te storen, tenzij de storing niet van wezenlijke invloed is op de staat van instandhouding van de desbetreffende vogelsoort	Art 3.5 lid 2 Het is verboden dieren opzettelijk te verstoren	Niet van toepassing
Niet van toepassing	Art 3.5 lid 5 Het is verboden plantensoorten in hun natuurlijke verspreidingsgebied opzettelijk te plukken en te verzamelen, af te snijden, te ontwortelen of te vernielen	Art 3.10 lid 1c Het is verboden plantensoorten in hun natuurlijke verspreidingsgebied opzettelijk te plukken en te verzamelen, af te snijden, te ontwortelen of te vernielen

9

3.6. Beschermingsregimes

De Wet natuurbescherming kent een apart beschermingsregime voor soorten van de Vogelrichtlijn en een apart beschermingsregime voor soorten van de Habitatrichtlijn, het Verdrag van Bern en het Verdrag van Bonn en een apart beschermingsregime voor andere soorten, die vanuit nationaal oogpunt beschermd worden. Elk van deze beschermingsregimes kent zijn eigen verbodsbepalingen en vereisten voor vrijstelling of ontheffing van de verboden. Alle vogels, in totaal ruim 700 soorten, zijn (beschermd). Daarnaast worden ongeveer 230 overige Europese en nationale soorten (flora, fauna en avifana) beschermd. Om af te mogen wijken van de verbodsbepalingen via een ontheffing of vrijstelling moet aan drie criteria zijn voldaan:

- Er mag alleen van de verbodsbepaling afgeweken worden als er geen andere bevredigende oplossing voor de handeling mogelijk is.
- Er moet tegenover een afwijking van het verbod een in de wet genoemd belang staan. De wet geeft voor de verschillende beschermingsregimes aan wat die belangen zijn zoals volksgezondheid of openbare veiligheid.

- De ingreep mag geen afbreuk doen aan de staat van instandhouding van de soort.

Als aan deze drie vereisten voldaan is, kan een ontheffing worden verleend. Voor een aantal handelingen zijn bovendien vrijstellingen mogelijk, bijvoorbeeld in de vorm van een provinciale verordening of een gedragscode.

3.7. Natuurnetwerk Nederland (NNN)

Het Natuurnetwerk Nederland, oftewel NNN (voorheen Ecologische Hoofdstructuur, EHS), is een netwerk van natuurgebieden waarin de natuur (planten en dieren) voorrang heeft en derhalve wordt beschermd. Daarmee wordt voorkomen dat natuurgebieden geïsoleerd komen te liggen en dieren en planten uitsterven en dat de natuurgebieden zo hun waarde verliezen. De NNN kan worden gezien als de ruggengraat van de Nederlandse natuur en het is derhalve van belang dit netwerk te bespreken in het kader van natuurbescherming. Het NNN moet uiteindelijk samen met de natuurgebieden in andere Europese landen het aaneengesloten pan-Europees Ecologisch Netwerk (PEEN) vormen.

Sinds 1990 zijn de provincies en het Rijk druk doende met de aanleg van verbindingzones tussen verschillende natuurgebieden om zo een duurzaam, samenhangend netwerk van gebieden te creëren. De NNN heeft als doel van bestaande en nieuwe natuur een goed werkend netwerk te maken. Het behoud, herstel en de ontwikkeling van de wezenlijke kenmerken en waarden van het NNN is hierbij het uitgangspunt. Net als bij de Wnb geldt hier het 'nee-tenzij'-beginsel. Dit is 1 oktober 2012 vastgelegd in het Besluit Algemene Regelingen Ruimtelijke Ordening (BARRO). Dit betekent dat er geen activiteiten plaats mogen vinden waardoor de **wezenlijke kenmerken en waarden van het NNN** in het geding komen, tenzij er sprake is van een groot openbaar belang, tenzij er geen reële alternatieven zijn of tenzij negatieve effecten zo veel mogelijk beperkt worden en de overblijvende effecten worden gecompenseerd.

Rijk en provincies hebben in 2011 met elkaar afgesproken dat natuurbeheer meer een regionale verantwoordelijkheid wordt. Dat is vastgelegd in het Natuurakkoord. Als gebiedsregisseurs van het landelijke gebied zetten de provincies zich in voor een versterking van de natuur. Zij dienen de begrenzing van het NNN vast te leggen in een provinciale verordening, waar ook de regels omtrent de inhoud van en de toelichting bij bestemmingsplannen in het belang van de realisatie, bescherming, instandhouding en verdere ontwikkeling van de beoogde natuurkwaliteit van het NNN worden beschreven. De provincies dienen hierbij ook de wezenlijke kenmerken en waarden van het NNN vast te leggen. Dit zijn de huidige en potentiële waarden, gebaseerd op de natuurdoelen van het desbetreffende gebied. Per perceel worden deze doelen vaak in natuurdoeltypen en/of beheertypen vastgelegd.

Bij een aanvraag voor een ecologische QuickScan en/of flora- en fauna-onderzoek gaat Alcedo Natuurprojecten dus ook altijd na of het plangebied binnen de begrenzingen van het NNN ligt en wat de effecten van de voorgenomen ingreep/activiteit zullen zijn.

De onderzochte locatie ligt pal naast het NNN. Bron: www.synbiosys.alterra.nl.

Praktisch stroomschema soortenbescherming Wet Natuurbescherming art. 3.1, 3.5 en 3.10

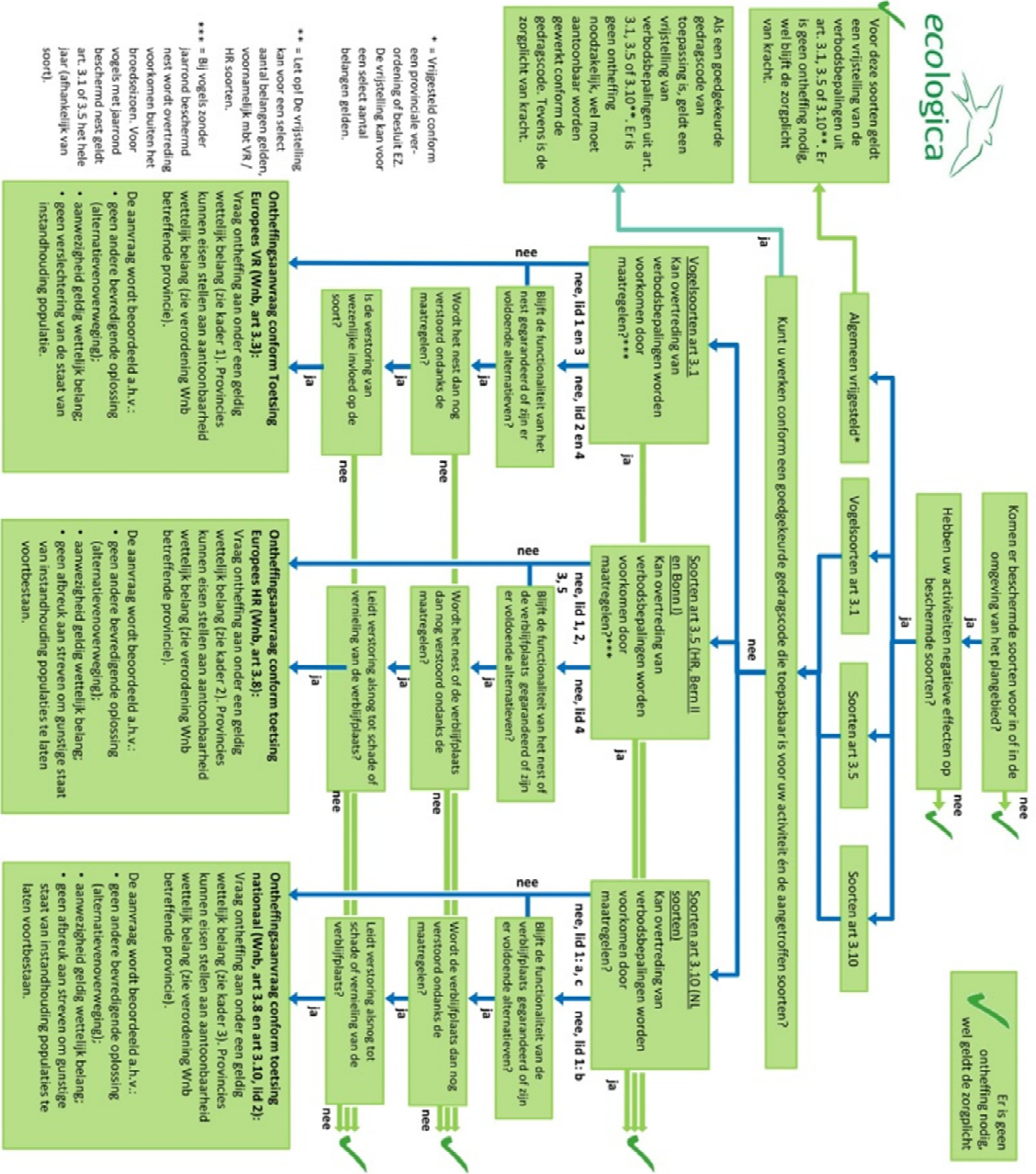

- Kader 1. Wettelijke belangen art 3.1:**
- 1) In het belang van volksgezondheid of openbare veiligheid;
 - 2) In het belang van veiligheid van luchtverkeer;
 - 3) ter voorkoming van belangrijke schade aan gewassen, vee, bossen, visserij of wateren;
 - 4) ter bescherming van flora en fauna;
 - 5) voor onderzoek of onderwijs, uitzetten of herenover van soorten;
 - 6) selectief vangen, onder zich hebben of verstandig gebruik van vogels.

- Kader 2. Wettelijke belangen art 3.5:**
- 1) de bescherming van flora en fauna en in stand houden natuurlijke habitats;
 - 2) het voorkomen van ernstige schade aan gewassen, vee, bossen, visgronden, wateren of andere vormen van eigendom;
 - 3) de volksgezondheid, openbare veiligheid of dwingende redenen van groot openbaar belang, met inbegrip van redenen van sociale of economische aard en voor het milieu wettelijk gunstige effecten;
 - 4) onderzoek en onderwijs, reproductie of herintroductie van soorten;
 - 5) op selectieve wijze een beperkt vastgesteld aantal soorten te vangen of te plukken of onder zich te hebben.

- Kader 3. Wettelijke belangen art 3.10 (in aanvulling op de belangen genoemd in kader 2):**
- a) In het kader van ruimtelijke inrichting of ontwikkeling;
 - b) ter voorkoming van schade of overlast van dieren;
 - c) ter beperking van omvang van populaties ter voorkomen of bestrijding van onnodig lijden;
 - d) In het kader van bestendig beheer of onderhoud landbouw of bossen;
 - e) In het kader van bestendig beheer of onderhoud vaarwegen, watergangen, waterkeringen, waterstaatswerken, oevers, vliegvelden, wegen, spoorwegen of bermen, of ikv natuurbeheer;
 - f) In het kader van bestendig beheer of onderhoud landschappelijke kwaliteiten gebied;
 - h) In het algemeen belang.

Figuur 1. Stroomdiagram WNB. Bron: Ecologica.

4. Beschrijving locatie en ingrepen

4.1. Beschrijving locatie

Een groot deel van het perceel Eikelhof 18b te Olst wordt in beslag genomen door een bedrijfshal/showroom/kantoorruimte. Daarnaast staat er een woonhuis en is er een vrij grote parkeerplaats. Voor en achter het woonhuis ligt een tuin, naast de parkeerplaats is een kleine, nog jonge boomgaard en achter de bedrijfsgebouwen ligt een grasveld dat regelmatig wordt gemaaid. Ten noordwesten en direct grenzend aan het perceel ligt een door Staatsbosbeheer beheerd jong bosperceel. Dit perceel bestaat voor een groot deel uit zomereik, berk, lijsterbes, beuk en zoete kers. Voor het overige wordt de locatie begrensd door woningen of weilanden. De locatie grenst aan het Natuur Netwerk Nederland (NNN), maar maakt er geen onderdeel van uit. Het dichtstbijzijnde Natura 2000 gebied (in dit geval Rijntakken) ligt op 4.10 kilometer ten westen van de locatie.

4.2. Beschrijving ingrepen

Het voornemen is om achter de bestaande bebouwing op een nu onbebouwd grasveld een opslaghal te bouwen. Ten behoeve van deze ingreep zal alleen het grasveld verdwijnen; er worden geen bomen gekapt of bosschages gerooid, geen sloten of vijvers gedempt en zal anderszins geen voor flora en fauna belangrijke natuurlijke leefomgeving verdwijnen of worden aangetast.



Figuur 2: Ligging van de locatie. Bron: Google earth. (met foutieve melding van adres). In geel te bebouwen locatie.

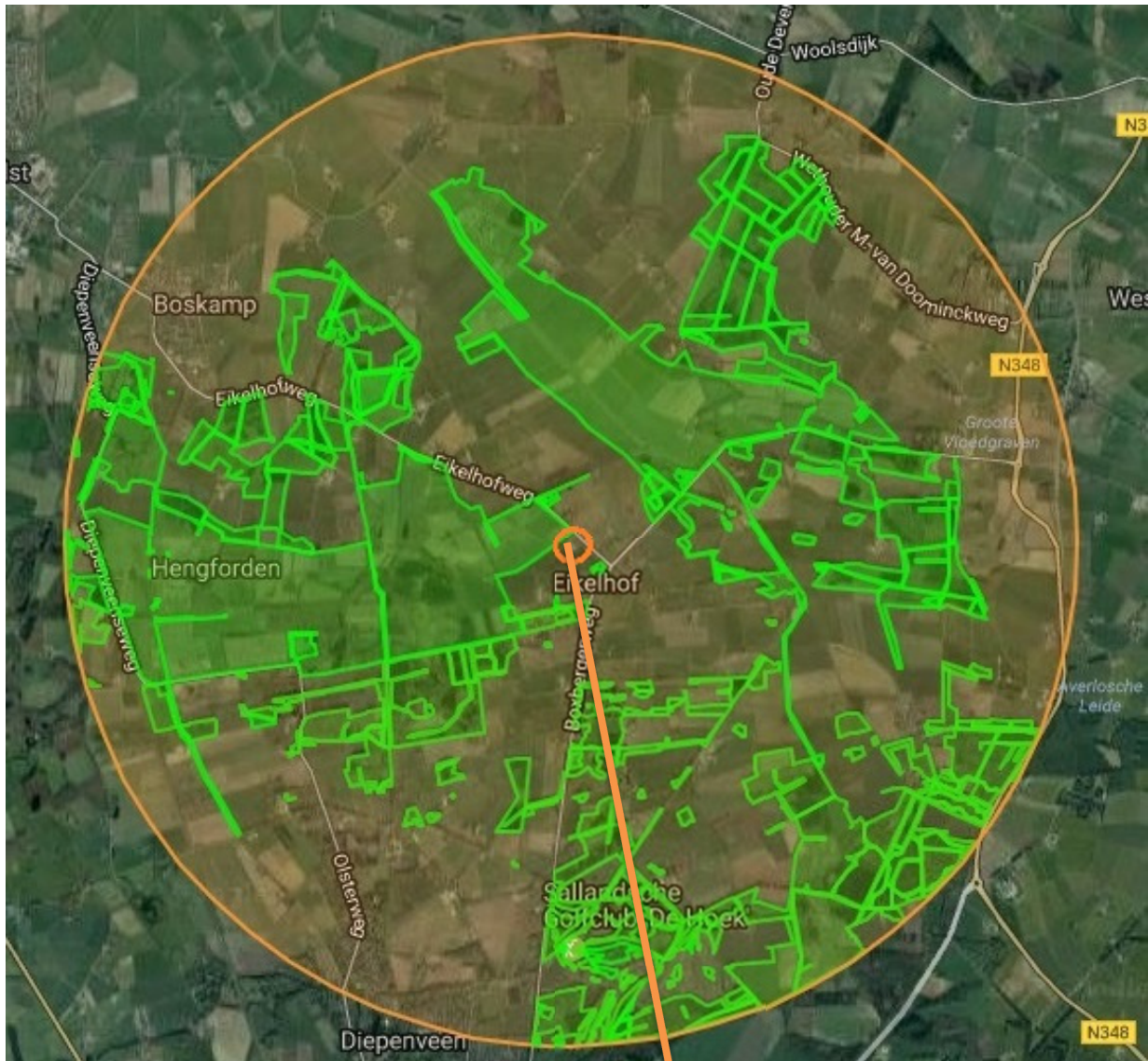

Figuur Ligging van de locatie ten opzichte van het NNN. Locatie is gelegen in de oranje cirkel. Hieronder een close up met de duidelijk zichtbare begrenzing die langs de erfafscheiding loopt.



5. Resultaten

In dit hoofdstuk zijn de (potentiële) aan- of afwezigheid van de onderzochte plant- en diersoorten in het onderzoeksgebied onderbouwd. De relevante soorten zijn nader toegelicht.

5.1. Veldbezoek

Tijdens het veldbezoek is voor zover mogelijk een inventarisatie uitgevoerd van de beschermde soorten binnen de Wnb met de nadruk op de niet vrijgestelde beschermde soorten. In onderstaande tabel zijn de tijdstippen en de waarnemings-condities van het uitgevoerde veldbezoek weergegeven.

Waarnemingscondities veldbezoek			
Datum	Begintijd	Eindtijd	Weersomstandigheden
10.04.2017	09.00 uur	12.00 uur	Wind ZW 1, bewolking 60 -100%, (aanvankelijk totaal bewolkt, later zonniger), circa 10grC.

Tabel 1. Waarnemingscondities veldbezoek

5.2. Flora

Aangezien het onderzochte vrijwel uitsluitend uit speelgras met wat witte klaver bestaat is er geen aandacht besteed aan flora. Ook in de aangrenzende percelen komen met uitzondering van pinksterbloem geen bijzondere plantensoorten en/of via de Wnb beschermde plantensoorten voor.

5.3. Grondgebonden zoogdieren

Tijdens dit onderzoek is op of in de omgeving van de onderzochte locatie aan de hand van aanwezige sporen het voorkomen vastgesteld van mol, veldmuis, bosmuis/huismuis, ree, das en vos. Van de das zijn uitsluitend sporen aangetroffen. Er is ter plaatse geen bewoonde burcht aanwezig. Reeën gebruiken het perceel alleen om er te foerageren. Er zijn geen vaste rust- of verblijfplaatsen aangetroffen.

5.4. Vleermuizen

Potentiële verblijfplaatsen

Verblijfplaatsen van vleermuizen bevinden zich doorgaans in donkere en voor vleermuizen bereikbare ruimten zoals boomholtes, huizen (spouwmuren), kelders, etc. Deze locaties moeten niet te vochtig, maar ook niet te droog zijn en liefst een vrij constante temperatuur hebben. Omdat bij de voorgenomen plannen geen gebouwen worden gesloopt of bomen worden gekapt speelt de kans op het verloren gaan van potentiële verblijfplaatsen voor vleermuizen hier geen rol.

Potentiële vliegroutes

Van veel vleermuissoorten is bekend dat zij gedurende lange tijd gebruik kunnen maken van dezelfde ruimtelijke structuren voor oriëntatie en via deze verbindingselementen van hun

verblijfplaats naar de foerageergebieden trekken en weer terug. Vanwege dit vaste gedrag van vleermuizen vormen bepaalde lijnvormige structuren (bv. rijen woningen, watergangen, rijen bomen en singels) een belangrijk onderdeel van een zogenaamde vliegroute. Op de onderzochte locatie zijn diverse lijnvormige structuren aanwezig. Bijvoorbeeld de bomen langs de Eikelhofweg en de bosrand langs het onderzochte perceel. Migrerende vleermuizen (komend vanuit bijvoorbeeld boerderijen of stedelijke bebouwing in de wijde omgeving) kunnen via deze structuren foerageergebieden bereiken.

Potentieel foerageergebied

Vleermuizen foerageren op locaties waar insecten aanwezig zijn, bijvoorbeeld langs randen van bossen en bomenrijen, bij lantaarnpalen of boven open terreinen of water. Verwacht wordt dat de onderzochte locatie deel uitmaakt van foerageerroutes en functioneert als foerageergebied van vleermuizen (tabel 2).

	Zomerverblijfplaats	Kraamverblijfplaats	Paarverblijfplaats	Winterverblijfplaats	Vliegroute	Foerageerroute
Rosse vleermuis					x	x
Laatvlieger					x	x
Gewone dwergvleermuis	x				x	x
Ruige dwergvleermuis					x	x
Gewone grootoorvleermuis					x	x
x = potentieel aanwezig						

Tabel 2: De potentieel voorkomende vleermuizen en aanwezige functies in het plangebied

5.5. Vogels

Aangezien dit natuurwaardenonderzoek een QuickScan betreft, is er geen volledige broedvogelinventarisatie uitgevoerd. Bij dit onderzoek ging bijzondere aandacht uit naar hoe vogels het te bebouwen perceel c.q. grasveld gebruiken. Daarnaast zijn alle aangetroffen soorten geïnventariseerd en is er op basis van het uitgevoerde veldbezoek in combinatie met de terreingesteldheid, bekende verspreidingsgegevens, bronnenonderzoek en expert judgement een goede uitspraak te doen over de te verwachten soorten. Op de graslandpercelen in de omgeving zijn geen weide- of akkervogels aangetroffen. Rondom de bebouwing en in de houtsingels werden de volgende vogelsoorten aangetroffen: vink, witte kwikstaart, zanglijster, buizerd, rode wouw, houtduif, zwarte kraai, merel, winterkoning, roodborst, boerenzwaluw en zwartkop. Dit zijn allen vogelsoorten die bij een dergelijk biotoop thuis horen en er ook zullen broeden met als enige uitzondering de rode wouw. Dat is een vrij algemene doortrekker in voor- en najaar, maar een zeer zeldzame broedvogel. In de afgelopen jaren heeft er in de omgeving van Deventer/Olst wel eens een paartje gebroed.

De waarneming van de rode wouw, die duidelijk aan het jagen was boven de akkers, zegt overigens niets over de kwaliteiten van onderzochte locatie ten opzichte van deze soort. Rode wouwen broeden in bossen in open agrarisch gebied en leven voornamelijk van aas. Het te bebouwen perceel zal voor vogels vooral functioneren als foerageergebied. En dan met name voor soorten als witte kwikstaart die er in het gras vliegjes en muggen vangt, merel en zanglijster die er tussen het gras regenwormen en slakken vinden.

5.6. Amfibieën, reptielen en vissen

Er is geen gericht onderzoek naar het voorkomen van deze soorten en soortgroepen verricht. De reden hiervoor is dat er geen voor deze soortgroepen belangrijk water- of landbiotoop zal worden aangetast.

5.7. Dagvlinders, libellen en overige ongewervelden

Ook naar deze soortgroepen is geen gericht onderzoek verricht. Dat heeft deels te maken met het tijdstip van het onderzoek (vroeg voorjaarsperiode), maar ook met het feit dat bij de voorgenomen werkzaamheden er geen schade kan en zal worden toegebracht aan deze soortgroepen. Afgaand op de aard van het terrein rondom de bebouwing en afgaand op de geraadpleegde bronnen zijn er ook geen middels de Wnb beschermde insectensoorten te verwachten.

6. Toetsing aan de WNB

Welke verbodsbepalingen kunnen worden overtreden?

Beschermingsregime soorten Vogelrichtlijn § 3.1

Artikel 3.1. lid 4 en 5 *'het is verboden vogels opzettelijk te storen, tenzij de storing niet van wezenlijke invloed is op de staat van instandhouding van de desbetreffende vogelsoort'*

- Dit is niet van toepassing omdat er op de onderzochte locatie geen nesten en/of jaarrond beschermde nesten van vogelsoorten zijn aangetroffen.

Beschermingsregime soorten Habitatrichtlijn § 3.2

Dit is niet van toepassing aangezien er geen habitatrichtlijnsoorten in het geding zijn.

Beschermingsregime andere soorten § 3.3

Artikel 3.10 lid 1b *'het is verboden de vaste voortplantingsplaatsen of rustplaatsen van dieren opzettelijk te beschadigen of te vernielen'*

- Dit is niet van toepassing omdat er geen vaste voortplantings- of rustplaatsen zijn aangetroffen.

NB: In de Wet natuurbescherming is bij meer verbodsbepalingen dan onder de Flora- en faunawet het opzetvereiste toegevoegd, in lijn met de artikelen van de Habitatrichtlijn en Vogelrichtlijn. In de Flora- en faunawet was alleen sprake van het opzetvereiste bij verontrusting (art 10). Hierdoor was de Flora- en faunawet strenger dan de verbodsbepalingen van de Habitatrichtlijn. Niet opzettelijke handelingen waarbij de verbodsbepalingen overtreden worden, zijn nu niet langer verboden. Daarbij is van belang dat het Europees Hof van Justitie in zijn jurisprudentie heeft bepaald dat onder opzet ook voorwaardelijke opzet moet worden begrepen: "Daarvan is sprake als iemand een handeling verricht en daarbij bewust de aanmerkelijke kans aanvaardt dat zijn gedragingen schadelijke gevolgen hebben voor een dier of plant.

Natuur Netwerk Nederland (NNN) en Natura 2000 (N2000)

De onderzochte locatie ligt niet binnen het NNN, maar grenst er wel direct aan. De voorgenomen plannen zullen echter op geen enkele wijze van invloed zijn op het NNN. De dichtstbijzijnde grens met een Natura 2000 gebied (Rijntakken) ligt op circa 4.10 kilometer afstand van de onderzochte locatie. De voorgenomen plannen zullen echter op geen enkele wijze van invloed zijn op dit Natura 200 gebied.

7. Conclusies en aanbevelingen

Op basis van deze QuickScan kan het volgende worden geconcludeerd:

- Op de onderzochte locatie is het voorkomen van middels de Wnb beschermde diersoorten niet aangetoond;
- Er zijn geen jaarrond beschermde nesten van vogels aangetroffen;
- Het is niet aangetoond dat de bouwlocatie van groot belang is als foerageergebied voor vogels, zoogdieren of andere diersoorten;
- Er zijn geen vaste rust- en verblijfplaatsen van beschermde diersoorten aangetroffen;
- De onderzochte locatie biedt mogelijk incidenteel een plek aan foeragerende of migrerende vleermuizen, maar functioneert niet als vaste rust- en verblijfplaats of als voortplantingslocatie voor deze soortgroep;
- Soortgericht onderzoek ter plaatse (vleermuizen, vogels) is niet noodzakelijk;
- Er hoeft geen ontheffing in het kader van de Wnb te worden aangevraagd;

Op basis van deze QuickScan wordt het volgende geadviseerd:

- Wanneer de plannen worden uitgevoerd zoals aangegeven op het ontwerp van Groenadviesbureau Ten Have, is de verwachting dat de biodiversiteit ter plekke toe zal nemen. Houdt u aan dit plan;
- Om dit plan nog meer gestalte te geven wordt aanbevolen om de nieuwbouw te voorzien van enkele broedkasten voor huismus, witte kwikstaart, gekraagde roodstaart en zwarte roodstaart;
- Ook het plaatsen van enkele vleermuiskasten aan de buitenzijde van de nieuwbouw is aan te bevelen;
- Voor advies ten aanzien van deze voorzieningen: www.vivarapro.com

8. Bronvermeldingen

- Groenadviesbureau H.A. ten Have. Landschappelijk inpassing nieuwbouw opslagschuur Duteweert Miniwerktuigen
- <https://www.provincie.drenthe.nl/onderwerpen/natuur-milieu/natuur/natuurnetwerk/@76416/ecologische/>
- Krijgsveld, K.L., *et al*, 2008. Verstoringgevoeligheid van vogels: Update literatuurstudie naar de reacties van vogels op recreatie. Vogelbescherming Nederland.
- Lange, R., P. Twisk, A. van Winden & A. van Diepenbeek, 2003. Zoogdieren van West-Europa. Stichting Uitgeverij van de KNNV en VZZ i.s.m. Vereniging Natuurmonumenten.
- Limpens, H., K. Mostert & W. Bongers (red.), 1997. Atlas van de Nederlandse vleermuizen, Stichting Uitgeverij van de Koninklijke Nederlandse Natuurhistorische Vereniging, Utrecht.
- Ministerie van LNV, 2004. Besluit van de Minister van Landbouw, Natuur en Voedselkwaliteit TRCJZ/2004/5727, houdende vaststelling van rode lijsten flora en fauna.
- Sierdsema, H., 1995. Broedvogels en beheer. Het gebruik van broedvogelgegevens in het beheer van bos- en natuurterreinen. SOVON-onderzoeksrapport 1995/04. Staatsbosbeheerrapport 1995-1.
- SOVON, 2002. Atlas van de Nederlandse broedvogels. Nederlands Natuurhistorisch Museum Naturalis, KNNV Uitgeverij en EIS-Nederland, Leiden.
- Twisk, P. *et al*, 2010. Veldgids Europese Zoogdieren. KNNV Uitgeverij en Zoogdierverseniging.
- www.natuurindegemeente.nl/aandeslagmetdenatuurwet/wp-content/uploads/2016/12/Soortenbescherming_bij_ruimtelijke_ingrepen_1.3_15122_016.pdf
- www.ravon.nl
- www.sovon.nl
- www.waarneming.nl
- www.zoogdierverseniging.nl

Fotobijlage



Overzicht van de locatie waarop de bebouwing plaats zal vinden.



Particuliere tuin met erfcheiding met NNN.



Grens bouwlocatie en achterliggend weiland.

22



Zicht vanuit tuin op achterliggend bos dat deel uitmaakt van NNN.



Zicht vanuit het achterliggende bos (NNN) richting bouwlocatie.