

Quickscan flora- en fauna
Boxbergerweg 25 te Olst



Nijverdalen, 25 september 2017
Projectnummer 1775

Colofon

Titel	Quickscan flora- fauna Boxbergerweg 25 te Olst
Uitvoering	Otte Groen Advies
Opdrachtgever	Wessels Wonen en Slapen t.a.v. dhr. R. Wessels Korenmolen 2 8124 BA Wesepe 0570-591708 info@wesselstapijt.nl
Projectnummer	1775
Datum	25 september 2017
Vrijgegeven door	
Status	1 ^e concept

Betrouwbaarheid

Dit onderzoek is op zorgvuldige wijze uitgevoerd conform de toepasselijke en van kracht zijnde regelgeving ten aanzien van natuurwetgeving. Het onderzoek betreft een momentopname en geeft een inschatting van de geschiktheid van de onderzoekslocatie voor beschermde soorten. Het incidenteel voorkomen van beschermde soorten is echter nooit met zekerheid te voorspellen. Otte Groenadvies accepteert derhalve op voorhand geen aansprakelijkheid ten aanzien van mogelijke beslissingen die de opdrachtgever naar aanleiding van het door Otte Groenadvies uitgevoerde onderzoek neemt.



Brilsweg 1a
7441 BV te Nijverdal
Tel: 06 - 511 77 946
mail: info@ottegroenadvies.nl

Inhoudsopgave

1. Inleiding	4
1.1. Aanleiding en doelstelling	4
1.1.1 Uitgangspunten	4
1.2. Methodiek	4
1.2.1. Wat is een quickscan	4
1.2.2. Uitvoer onderzoek.....	4
2. Wet- en regelgeving	6
2.1 Wet natuurbescherming	6
3. Gebiedsomschrijving	7
3.1. Huidig gebruik planlocatie en omgeving	7
3.2. Toekomstig gebruik van het plangebied en voorgenomen ingrepen	8
3.3. Ligging ten opzichte van beschermde gebieden	9
4. Beschermde soorten	10
4.1. Natuurgebieden	10
4.2. Flora	10
4.3. Fauna	10
4.3.1. Zoogdieren	10
4.3.2. Vleermuizen	10
4.3.3. Vogels	11
4.3.4. Amfibieën	11
4.3.5. Reptielen	11
4.3.6. Vissen	11
4.3.7. Ongewervelden	11
5. Conclusies	12
5.1. Beschermde gebieden	12
5.2. Beschermde soorten	12
5.3. Aanbevelingen	12
6. Geldigheid	13
7. Bronnen	14
Bijlage	16

1. Inleiding

1.1. Aanleiding en doelstelling

De heer Wessels van Wessels Wonen en Slapen is voornemens een nieuwe woning te bouwen. Alvorens de woning kan worden gebouwd moet de bestaande bebouwing, het voormalige bedrijfspand worden geamoveerd.

1.1.1 Uitgangspunten

Uitgangspunt voor deze rapportage is de inkomende e-mail van het heer R. Wessels op 2 augustus 2017. Met als onderwerp Flora en fauna onderzoek. Op 9 augustus is door de Otte groenadvies een offerte met nr. 1775 per mail verstuurd. Op 6 september 2017 is de offerte per mail door de heer Wessels geaccordeerd.

1.2. Methodiek

Om optimaal om te gaan met het zorgvuldigheidsprincipe uit de Wet natuurbescherming heeft dhr. Wessels besloten om een onderzoek te laten verrichten, alvorens de werkzaamheden uit te voeren. Onder meer bij ruimtelijke ingrepen dient rekening te worden gehouden met beschermde soorten en gebieden. Wet- en regelgeving omtrent deze soorten en gebieden is vastgelegd in de Wet natuurbescherming.

Het onderhavige rapport beschrijft de resultaten van een zogenaamde quickscan van beschermde natuurwaarden in en rond het plangebied. Op basis daarvan worden uitspraken gedaan over de (mogelijke) effecten van de voorgenomen ontwikkelingen en de eventueel noodzakelijke vervolgstappen. De rapportage kan dienst doen als onderbouwing bij bestemmingsplanwijzigingen en ontheffings- of vergunningaanvragen in het kader van de Wet natuurbescherming.

In dit rapport worden de resultaten van het onderzoek gepresenteerd en getoetst aan de natuurwetgeving en –beleid.

1.2.1. Wat is een quickscan

De quickscan flora en fauna is een oriënterend onderzoek. Hierin wordt de geplande ontwikkeling getoetst aan de natuurwetgeving. Door middel van een veldbezoek en bureauonderzoek wordt beoordeeld welke natuurwaarden verwacht worden in het plangebied en wordt gekeken naar de mogelijke aanwezigheid van beschermde plant- en diersoorten. Ook wordt gekeken of de plannen mogelijk een negatief effect hebben op Natura 2000-gebieden en provinciaal beschermde Natuurmonumenten. Indien beschermde soorten voorkomen, kan een vervolgonderzoek noodzakelijk zijn. Tegelijkertijd dient te worden onderzocht of er gebruik kan worden gemaakt van gedragscodes en worden mogelijkheden tot ontheffing verkent.

Een quickscan is een momentopname en geen standaard veldinventarisatie waarbij meerdere veldrondes in een seizoen worden uitgevoerd. Een quickscan geeft daardoor een beperkter beeld dan een standaard veldinventarisatie. Omdat het onderzoek een momentopname betreft, kan geen rekening worden gehouden met de dynamische aspecten van natuur, zoals migratie en kolonisatie door soorten en veranderd terreingebruik en –beheer na afloop van het onderzoek.

1.2.2. Uitvoer onderzoek

Op 11 september 2017 is een bezoek gebracht aan het plangebied en directe omgeving. Gedurende het veldbezoek is gelet op de mogelijk aanwezigheid van beschermde en bedreigde soorten en de indirecte

aanwezigheid in de vorm van sporen (verblijfplaatsen, wissels, pootafdrukken en dergelijke). De weersomstandigheden waren bewolkt, droog, 15°C.

Tijdens het onderzoek waar dit rapport is voortgekomen is niet alleen gelet op flora en fauna binnen de contouren van het plangebied, maar ook op beschermde flora en fauna in de nabije omgeving. Verder is aan de hand van verspreidingsatlassen en andere standaardwerken nagegaan welke bijzondere planten- en diersoorten er voor kunnen komen in het plangebied.

2. Wet- en regelgeving

2.1 Wet natuurbescherming

De Wnb regelt de bescherming van in het wild voorkomende planten en dieren (voorheen Flora- en faunawet) (naast de bescherming van gebieden). In de wet is onder meer bepaald dat beschermde dieren niet gedood, gevangen of verontrust mogen worden en beschermde planten niet geplukt, uitgestoken of verzameld. Daarnaast is het niet toegestaan om de directe leefomgeving van beschermde soorten, waaronder nesten en hollen, te beschadigen, te vernielen of te verstoren (artikelen 3.1, 3.5 en 3.10). Bovendien dient iedereen voldoende zorg in acht te nemen voor alle in het wild levende planten en dieren (algemene zorgplicht, artikel 1.11).

De verbodsbepalingen, die handelingen die het voortbestaan van planten en diersoorten in gevaar kunnen brengen verbieden, is een belangrijk onderdeel van de Wet natuurbescherming. Deze verboden zorgen ervoor dat in het wild levende soorten zoveel mogelijk met rust worden gelaten. Deze verschillen per beschermingsgroep. De Wet natuurbescherming kent drie verschillende beschermingsregimes:

- Vogelrichtlijnsoorten
- Habitatrichtlijnsoorten
- Andere soorten

De provincies hebben in haar verordeningen uit de lijst van 'andere soorten' diersoorten aangewezen waarvoor een vrijstelling geldt en dus geen ontheffing van verbodsbepalingen voor hoeft te worden aangevraagd. Deze lijst met vrijgestelde soorten is per provincie anders. De zorgplicht is wel van toepassing. Bij ruimtelijke plannen, met mogelijke gevolgen voor beschermde planten en dieren, is het verplicht om vooraf te toetsen of deze kunnen leiden tot overtreding van de verbodsbepalingen. Wanneer dat het geval dreigt te zijn, moet onderzocht worden of er maatregelen (mitigatie en/of compensatie) genomen kunnen worden om dit te voorkomen of om de gevolgen voor beschermde soorten te verminderen. Onder bepaalde voorwaarden geldt een vrijstelling of is het mogelijk van het bevoegd gezag ontheffing van de verbodsbepalingen te krijgen voor activiteiten op het gebied van ruimtelijke ontwikkeling en inrichting. Deze ontheffing wordt slechts verleend indien:

- Er geen bevredigend alternatief is;
- Er sprake is van een wettelijk belang;
- Geen afbreuk wordt gedaan aan een gunstige staat van instandhouding van de soort.

Zie Bijlage voor het Wettelijk kader van de soortbescherming in de Wnb.

De Wnb beschermt ook een aantal planten en vissen die onder de Flora- en faunawet niet beschermd waren. Hiermee is rekening gehouden in onderliggende natuurtoets, zie verder in paragraaf 4.1 aanwezigheid beschermde soorten.

3. Gebiedsomschrijving

3.1. Huidig gebruik planlocatie en omgeving

De planlocatie is gelegen in een kampenlandschap. De wegen in de omgeving liggen kronkelend door het landschap. Van oudsher was het overgrote deel van de omliggende wegen en kavelgrenzen beplant met begeleidende beplanting als houtwallen en laanbeplantingen. Het landschap was kleinschalig met veel bossen, singels en houtwallen. De hogere delen waren nauwelijks beplant en hadden daardoor een open karakter. De kavelgrenzen van de planlocatie waren rond 1900 geheel beplant met opgaande beplanting. Door ontginningen en ruilverkavelingen is het landschap de laatste 100 jaar sterk uitgekleeft en zijn slechts enkele relictten van houtopstanden nog aanwezig. Door schaalvergroting is het aantal wegen sterk verminderd en ook laanbeplantingen zijn voor een groot deel verdwenen.

Het plangebied wordt omgeven door agrarische percelen met verspreid staande boerderijen. Het agrarische gebied heeft een vrij open karakter met relatief weinig opgaand groen zoals bomenrijen en houtwallen. Het perceel wordt omsloten door graslandpercelen en enkele naastgelegen woningen.

Het plangebied betreft het gehele bebouwde perceel. Op dit perceel staat een oud bedrijfspand. De voorzijde is geheel betegeld. Aan de achterzijde van het bedrijfspand is een met schutting omsloten binnentuin aanwezig met een overkapping en zwembad. De binnentuin is grotendeels verhard. De aanwezige vegetatie is verruigd.

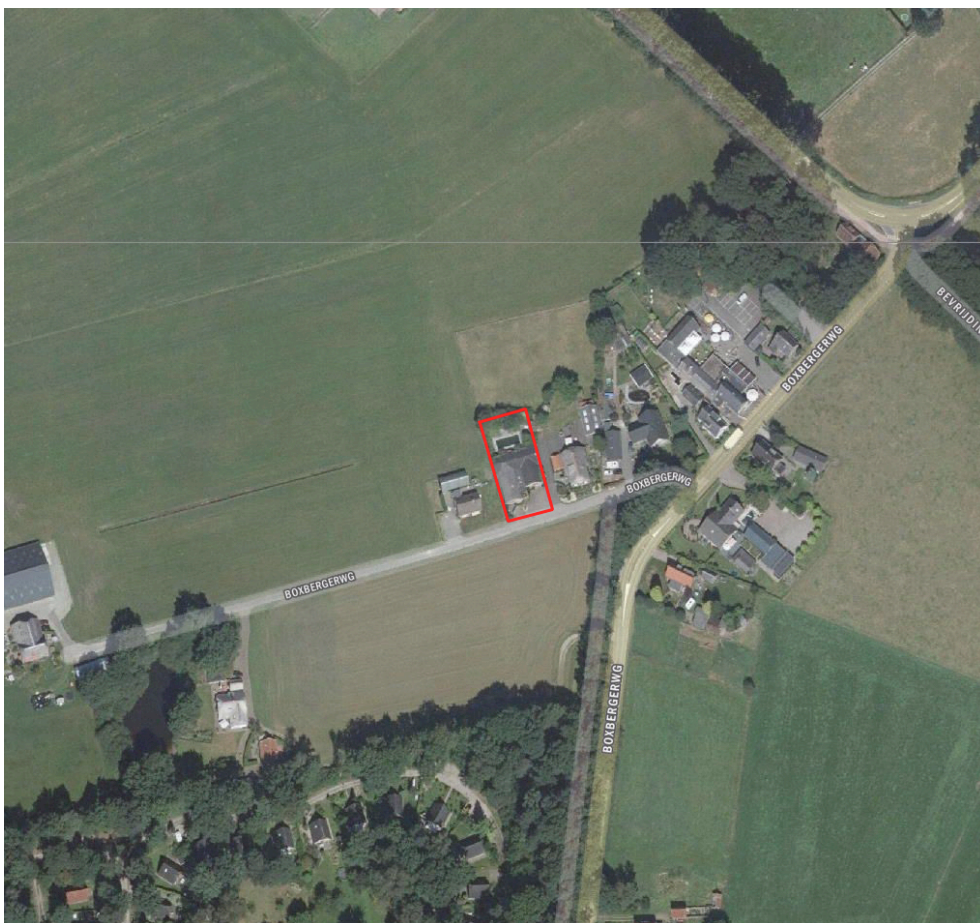

Afbeelding 1. Plangebied: rood

Foto's impressie plangebied



Overzicht plangebied



Zijkant bedrijfspand



Overkapping met opslag



Zwembad



3.2. Toekomstig gebruik van het plangebied en voorgenomen ingrepen

Voor de voorgenomen ontwikkelingen wordt het bestaande bedrijfspand geamoveerd en wordt een nieuwe vrijstaande woning gebouwd. Ten behoeve van de reconstructie verdwijnt plaatselijk begroeiing, maar dit blijft beperkt tot verruigde gecultiveerde struiken en opgaande heesters. De uitvoering van het plan is gepland in

.....

3.3. Ligging ten opzichte van beschermde gebieden

In de omgeving van het plangebied komen geen beschermde gebieden voor in het kader van natuurbescherming. De dichtstbij gelegen provinciaal beschermde gebieden behoren tot de NNN en bevindt zich aan de overzijde van de weg. Het betreft een wegberm met zomereiken en groene beuken. Natura 2000-gebieden (Europees beschermd) komen niet in de omgeving voor.

Het is niet te verwachten dat de ruimtelijke ontwikkeling een negatief effect heeft op de NNN. Een negatief effect is op voorhand uit te sluiten.



Afbeelding 2, Plangebied: rood, NNN: groen

4. Beschermden soorten

4.1. Natuurgebieden

Het is niet te verwachten dat de ruimtelijke ontwikkeling een negatief effect heeft op de NNN. Een negatief effect is op voorhand uit te sluiten.

4.2. Flora

De planlocatie bestaat grotendeels uit verhard terrein. De aanwezige beplanting bestaat hoofdzakelijk uit gecultiveerde soorten. Aan de achterzijde van het bedrijfsgebouw is het terrein deels overwoekerd.

Tijdens het veldbezoek werden geen beschermde of bedreigde plantensoorten of resten hiervan op het plangebied aangetroffen. Op grond van de aangetroffen aanwezige soorten en het agrarisch grondgebruik in de directe omgeving, zijn het voorkomen van strikter beschermde plantensoorten derhalve uit te sluiten.

4.3. Fauna

4.3.1. Zoogdieren

Er zijn geen zoogdieren in het plangebied waargenomen. De locatie is geschikt voor kleinere soorten zoogdieren als huismuis, huisspitsmuis, egel en mol. De grotere zoogdieren als konijn, haas en ree maken mogelijk gebruik van de omgeving om te foerageren. In het bedrijfsgebouw zijn geen openingen aanwezig waar soorten als steenmarter gebruik van kunnen maken.

De soort huismuis en mol zijn geen beschermde soorten in de Wet natuurbescherming, voor deze soort geldt de algemene zorgplicht. De huisspitsmuis, konijn, haas, egel en ree zijn opgenomen in de lijst nationaal beschermde soorten, Wet natuurbescherming. In het kader van de ruimtelijke inrichting geeft de provincie Overijssel vrijstelling voor deze soorten. Eveneens zijn voor deze soorten de algemene zorgplicht onverminderd van kracht.

De ingreep zal naar verwachting leiden tot een beperkt en tijdelijk verlies van leefgebied van de bovengenoemde zoogdieren. Dit heeft geen invloed op de gunstige staat van instandhouding van deze soorten, omdat er voldoende alternatief leefgebied aanwezig blijft. Wel geldt de algemene zorgplicht ten aanzien van deze soorten.

Met de voorgenomen ontwikkeling worden geen negatieve effecten op grondgebonden zoogdieren verwacht. Nader onderzoek of het aanvragen van een ontheffing is niet noodzakelijk.

4.3.2. Vleermuizen

Een vleermuisonderzoek valt buiten het kader van een quickscan. Wel is de potentie onderzocht van het plangebied voor vleermuizen en is gelet op sporen. Verblijfplaatsen van vleermuizen bevinden zich in holten van bomen en besloten of donkere ruimten van kunstwerken, zoals gebouwen.

Er is onderzocht welke soorten redelijkerwijs of mogelijk te verwachten zijn aan de hand van het landschap, de omgeving en gekend verspreidingsbeeld. Daarna is onderzocht welke functies voor vleermuizen mogelijk voorkomen. Als richtlijn is hiervoor de checklist van het huidig geldende vleermuisprotocol (2017) aangehouden. Het gaat om voor vleermuis van belang zijnde objecten die door de beoogde activiteit of plan, in relevante mate worden aangetast. Foerageergebied en vliegroutes zijn alleen beschermd als ze essentieel zijn voor het goede voortbestaan van de soort ter plaatse.

In het bedrijfsgebouw zijn spouwmuren aanwezig. De openingen zijn afgedicht met kunststof afdekroosters. Het dak is afgewerkt met dakleer. De daklijsten zijn strak afgewerkt. De bebouwing biedt geen geschikte verblijfplaats voor vleermuizen.

Met de ruimtelijke ontwikkelingen worden geen negatieve effecten verwacht op vleermuizen die foerageren en/of een vliegroute hebben. Het plangebied blijft geschikt als foerageergebied. De (mogelijke) vliegroute van vleermuizen blijft behouden, wel dient rekening gehouden te worden met verlichting.

4.3.3. Vogels

De struiklaag in zijn geheel kan een functie hebben als foerageergebied en als broedplaats voor enkele algemene vogelsoorten. De bebouwing is voor deze soortgroep niet geschikt. In het plangebied zijn geen bewoonde nesten en/of nestactiviteiten aangetroffen.

De veelvoorkomende vogelsoorten benutten de struiken in het gebied als foerageergebied en nestgelegenheid. De struiken zullen verdwijnen, hiermee zal het foerageergebied van verschillende vogelsoorten verdwijnen. In de directe omgeving is echter in ruime mate gelijksoortig foerageer- en broedgebied aanwezig. Effecten op vogels door verlies van broed- en foerageergebied zijn derhalve te verwaarlozen.

4.3.4. Amfibieën

Het terrein beschikt niet over oppervlaktewater en is daarom ongeschikt als voortplantingsbiotoop voor amfibieën. Als landbiotoop is het in beperkte mate geschikt. De omgeving wordt gevormd door agrarisch gebied. Op basis hiervan zijn alleen soorten te verwachten, zoals gewone pad, bastaard kikker en bruine kikker waarvan de herkomst is terug te voeren op kavelslootjes en het iets verderop gelegen waterpartij.

Gewone pad, bastaard kikker en bruine kikker zijn opgenomen in de lijst nationaal beschermde soorten, Wet natuurbescherming. In het kader van de ruimtelijke inrichting geeft de provincie Overijssel vrijstelling voor deze soorten. Voor deze soorten is de algemene zorgplicht van toepassing.

4.3.5. Reptielen

Het plangebied biedt voor geen van de in Nederland voorkomende reptielen een geschikt biotoop en verspreiding niet verwacht binnen het plangebied. Een ontheffing of nader onderzoek naar deze soorten is niet noodzakelijk.

4.3.6. Vissen

In en rond het plangebied komt geen oppervlaktewater voor. Een effect op vissen in het algemeen is daarom uit te sluiten.

4.3.7. Ongewervelden

De beschermde soorten ongewervelden zijn gebonden aan zeer specifieke habitats. Het plangebied komt voor geen van de beschermde soorten overeen met hun habitat. Deze soortgroep is daarom in zijn geheel uit te sluiten.

5. Conclusies

5.1. Beschermde gebieden

Het plangebied maakt geen deel uit van beschermde gebieden en Natura 2000. Op grond van de beperkte schaal van de ingreep en de bestemming is een negatief effect op beschermde natuurgebieden uit te sluiten.

5.2. Beschermde soorten

Algemene conclusie

- Tijdens het veldbezoek werden geen beschermde of bedreigde plantsoorten of resten hiervan op het plangebied aangetroffen, het voorkomen van strikter beschermde plantsoorten zijn derhalve uit te sluiten;
- Het perceel is geschikt voor de huismuis en mol. Deze soort is niet beschermd in de Wet natuurbescherming. Voor deze soorten geldt de algemene zorgplicht;
- Het perceel en de omgeving zijn geschikt voor de huisspitsmuis, egel, konijn, haas en ree. Deze soorten zijn opgenomen in de lijst nationaal beschermde soorten, Wet natuurbescherming. In het kader van de ruimtelijke inrichting geeft de provincie Overijssel vrijstelling voor deze soorten. Eveneens zijn voor deze soorten de algemene zorgplicht van toepassing;
- De bebouwing is niet geschikt voor de soort steenmarter. Negatieve effecten op steenmarter kan worden uitgesloten;
- Wat betreft vaste verblijfplaatsen van vleermuizen biedt het bedrijfspand geen geschikte mogelijkheden als verblijfplaats voor vleermuizen. Het valt niet te verwachten dat de geplande sloopwerkzaamheden een negatieve invloed heeft op eventueel aanwezige vlieg- en foerageerroutes van vleermuizen;
- Het terrein is beperkt geschikt voor gewone pad, bastaard kikker en bruine kikker. Deze soorten zijn opgenomen in de lijst nationaal beschermde soorten, Wet natuurbescherming. In het kader van de ruimtelijke inrichting geeft de provincie Overijssel vrijstelling voor deze soorten. Voor deze soorten is de algemene zorgplicht van toepassing;
- Goedgekeurde gedragscode Flora- en faunawet, ruimtelijke ontwikkeling van de vereniging stadswerk kan worden toegepast tijdens de werkzaamheden. Hierin wordt beschreven hoe om te gaan met o.a. de algemene zorgplicht. Wel moet er een kanttekening worden geplaatst, als basis van de gedragscode ligt de Flora- en faunawet. De gedragscode is nog niet aangepast op de (per 1 januari 2017) geldende, Wet natuurbescherming.

5.3. Aanbevelingen

- Zorg dat de werkzaamheden binnen het plangebied plaatsvinden. Mocht er tijdens de uitvoer van het werk onverhoopt bijzonderheden worden aangetroffen, raadplaag een inzake deskundige;
- Om schade aan broedsels te voorkomen wordt geadviseerd om buiten het broedseizoen te werken. De piek van het broedseizoen ligt in de periode half maart-half juli, maar eerdere en latere broedgevallen komen voor. Het is mogelijk om tijdens het broedseizoen te werken wanneer maatregelen zijn genomen om broedgevallen te voorkomen of wanneer een inspectie uitwijst dat geen broedsels aanwezig zijn.

6. Geldigheid

Dit onderzoek is uitgevoerd conform de landelijk geldende richtlijnen. Het bevoegd gezag provincie Overijssel hanteert de volgende definitie voor de geldigheid van onderzoeken naar beschermde soorten: “

Onderzoeksgegevens hebben een beperkte geldigheidstermijn. Voor vogels en soorten genoemd op Bijlage IV van de Habitatrichtlijn, Bijlage I en II van het Verdrag van Bern en Bijlage II van het Verdrag van Bonn hanteren we daarom een geldigheidstermijn van maximaal 3 jaar. Voor soorten genoemd op de bijlage bij de wet natuurbescherming is deze periode 5 jaar.

Dit rapport gaat in op de effecten van de ontwikkeling zoals beschreven in de aanleiding van het onderzoek. Wijzigingen of aanpassingen in de ontwikkeling kunnen tot andere conclusies ten aanzien van de effecten op beschermde soorten leiden.

7. Bronnen

Boeken

C.M. Creemers, J.C.W. van Delft, Nederlandse fauna deel 9. De amfibieën en reptielen van Nederland (RAVON)

Dietz, C., von Helversen, O. Nill D. (2011) Vleermuizen. Alle soorten van Europa en Noordwest-Afrika (*eerste druk*), Utrecht: Uitgeverij Trion Natuur

Meijden, R. van der, Heukels *Flora van Nederland*, Wolters-Noordhoff, 1996

Weeda, E.J. et al., *Nederlandse Oecologische Flora*, KNNV, Leiden, 1999

Internet

Alterra

Onderzoeksinstituut

Alterra draagt door deskundig en onafhankelijk onderzoek bij aan het realiseren van een kwalitatief hoogwaardige en duurzame groene leefomgeving.

Geraadpleegd op 22 september 2017

<http://www.synbiosys.alterra.nl>

Bij12

Bij12 is de uitvoeringsorganisatie voor de samenwerkende provincies en werkt behalve voor provincies ook voor het rijk en andere ketenpartners

Geraadpleegd op 22 september 2017

<https://www.bij12.nl>

Kadviewer

Kadviewer is een online kaartendienst waarmee geografische locaties opgezocht kunnen worden.

Geraadpleegd op 22 september 2017

<http://kadviewer.kademo.nl>

Netwerk Groene Bureaus

Het Netwerk Groene Bureaus is een brancheorganisatie voor groene adviesbureaus. Gespecialiseerd in ecologische advisering op het gebied van inrichting, beheer en beleid

Vleermuisprotocol 2017

Geraadpleegd op 22 september 2017

<http://www.netwerkgroenebureaus.nl>

Provincie Overijssel

Informatie m.b.t. Wet natuurbescherming, beschermde soorten en gebieden

Geraadpleegd op 22 september 2017

<https://www.overijssel.nl>

RAVON

RAVON is een onderzoeks- en kennisorganisatie voor amfibieën, reptielen en vissen

Geraadpleegd op

<http://www.ravon.nl>

Telmee

Database van voorkomen van flora- en fauna in Nederland

Geraadpleegd op 22 september 2017

<http://www.telmee.nl>

Waarnemingen

Database van voorkomen van flora- en fauna in Nederland

Geraadpleegd op 22 september 2017

<http://www.waarneming.nl>

Bijlage

WETTELIJK KADER WET NATUURBESCHERMING – SOORTBESCHERMING

De Wnb is op 1 januari 2017 in werking getreden. De wet is in de plaats gekomen van de Natuurbeschermingswet 1998, de Flora- en faunawet en de Boswet. De wet is ingedeeld in hoofdstukken en kent een algemeen deel (hoofdstuk 1), delen over Natura 2000-gebieden (hoofdstuk 2), soorten (hoofdstuk 3), houtopstanden, hout en houtproducten (hoofdstuk 4), verder delen die gaan over vrijstellingen, beschikkingen en verplichtingen (hoofdstuk 5), financiële bepalingen (hoofdstuk 6), handhaving (hoofdstuk 7), overige bepalingen (hoofdstuk 8) en tot slot een beschrijving van het overgangsrecht (hoofdstuk 9) en een beschrijving van de wijziging van overige wetten (hoofdstuk 10). In navolgende paragrafen is een samenvattende beschrijving van het onderdeel soortbescherming gegeven, wat relevant is voor onderliggende toetsing.

Categorieën

De wet maakt onderscheid in drie categorieën van beschermde soorten, namelijk:

- Vogelrichtlijnsoorten
- Habitatrichtlijnsoorten
- Andere soorten

Vogelrichtlijnsoorten

Alle van nature in Nederland in het wild levende vogels van soorten als bedoeld in artikel 1 van de Vogelrichtlijn zijn in Nederland beschermd. De soorten van artikel 1 van Vogelrichtlijn zijn alle vogelsoorten die op het Europese grondgebied van de lidstaten van de EU voorkomen. Het deel daarvan dat van nature in Nederland voorkomt, is dus beschermd (art. 3.1 lid 1).

Habitatrichtlijnsoorten

In deze categorie vallen alle in het wild levende dieren zoals genoemd in:

- bijlage IV, onderdeel a, bij de Habitatrichtlijn,
- bijlage II bij het Verdrag van Bern of;
- bijlage I bij het Verdrag van Bonn; (art. 3.5 lid 1) en (in hun natuurlijke verspreidingsgebied) planten van soorten, genoemd in:
- bijlage IV, onderdeel b, bij de Habitatrichtlijn of;
- bijlage I bij het Verdrag van Bern; (art. 3.5, lid 5)

De bijlagen zijn zeer uitgebreid en er staan ook veel soorten op genoemd die van nature niet in Nederland voorkomen.

Andere soorten

Naast de soorten waarvan de bescherming op Europees niveau verplicht is gesteld, is er ook een aantal soorten op nationaal niveau beschermd. Dit is dus een “nationale kop” op de Europese bescherming. Het gaat hierbij om soorten die zeer zeldzaam en/of bedreigd zijn, en waarvan het duurzaam voortbestaan niet is verzekerd als geen beschermingsmaatregelen worden getroffen. De soorten waar het om gaat zijn opgenomen op de bijlage bij de wet (art. 3.10, lid 1 onder a en c).

Verbodsbepalingen Ten aanzien van vogels verbiedt de wet het opzettelijk doden of vangen (art. 3.1 lid 1), het opzettelijk vernielen van nesten, rustplaatsen en eieren (art. 3.1 lid 2), het rapen of onder zich hebben van eieren (art. 3.1 lid 3) en het opzettelijk storen van vogels (art. 3.1 lid 4). Het verbod tot opzettelijk storen geldt niet in het geval de storing niet van wezenlijke invloed is op de staat van instandhouding van de desbetreffende vogelsoort (art. 3.1 lid 5).

Ten aanzien van de overige Europees beschermde diersoorten verbiedt de wet het opzettelijk doden of vangen (art 3.5 lid 1), het opzettelijk verstoren (art 3.5 lid 2), het opzettelijk vernielen of rapen van eieren (art 3.5 lid 3) en het beschadigen of vernielen van voortplantingsplaatsen of rustplaatsen (art 3.5 lid 4). Ten aanzien van de Europees beschermde plantensoorten verbiedt de wet het opzettelijk te plukken en verzamelen, afsnijden, ontwortelen en vernielen (art 3.5 lid 5).

Ten aanzien van de nationaal beschermde diersoorten geldt slechts een verbod tot het opzettelijk doden of vangen (art 3.10 lid 1 onder a) en het opzettelijk beschadigen of vernielen van voortplantingsplaatsen of rustplaatsen (art 3.10 lid 1 onder b). Ten aanzien van de nationaal beschermde plantensoorten geldt een verbod tot opzettelijk plukken en verzamelen, afsnijden, ontwortelen of vernielen (art 3.10 lid 1 onder c).

Gedragscodes, vrijstellingen en ontheffingen

Gedragscode

De in het voorgaande beschreven verbodsbepalingen zijn niet van toepassing op handelingen die zijn beschreven in en aantoonbaar worden uitgevoerd volgens een door de minister van EZ vastgestelde gedragscode (art. 3.31 lid 1). Het moet dan gaan om handelingen die plaatsvinden in het kader van:

- a. een bestendig beheer of onderhoud aan vaarwegen, watergangen, waterkeringen, waterstaatswerken, oevers, vliegvelden, wegen, spoorwegen of bermen, of in het kader van natuurbeheer;
- b. een bestendig beheer of onderhoud in de landbouw of de bosbouw;
- c. een bestendig gebruik;
- d. ruimtelijke ontwikkeling of inrichting.

Vrijstelling

Provinciale staten en de minister van EZ kunnen vrijstelling verlenen van de verbodsbepalingen (art 3.3 lid 2- 4; 3.8 lid 2-5, 3.10 lid 2). Voor zover het gaat om de hiervoor beschreven verbodsbepalingen, kan in het kader van ruimtelijke ontwikkeling en inrichting een ontheffing worden verleend van de verbodsbepalingen van artikel 3.1, 3.5 en 3.10, dus ten aanzien van alle beschermde soorten. Een vrijstelling mag alleen worden verleend wanneer aan bepaalde voorwaarden is voldaan. Deze zijn gelijk aan de voorwaarden waaronder een ontheffing verleend kan worden (zie hier onder).

Voor welke soorten een vrijstelling geldt, verschilt per bevoegd gezag (ministerie van EZ en de afzonderlijke provincies). De lijst met vrijgestelde soorten van het ministerie is alleen van toepassing op handelingen waarvoor de minister van EZ het gevoegd gezag is. Voor handelingen waarvoor gedeputeerde staten het bevoegd gezag zijn, geldt de vrijstellingslijst van de betreffende provincie.

Ontheffing

Voor soorten waarvoor (in de betreffende provincie) geen vrijstelling geldt, moet wanneer niet volgens een gedragscode wordt gewerkt een ontheffing worden aangevraagd wanneer er een handeling wordt uitgevoerd waardoor een verbodsbepalingen van artikel 3.1, 3.5 of 3.10 van de Wnb wordt overtreden (art 3.3 lid 1,3; 3.8 lid 1,3, 3.10 lid 2). Of deze ontheffing kan worden verleend, hangt af of voldaan wordt aan de voorwaarden. De voorwaarden waar aan moet worden voldaan, verschillen per categorie.

De eerste eis die wordt gesteld, is dat er geen andere bevredigende oplossing mag zijn. Dat betekent -ook in combinatie met de in artikel 1.11 beschreven zorgplicht- dat wanneer een overtreding redelijkerwijs te voorkomen is, en ontheffing niet mogelijk is. De werkzaamheden moeten dan op zodanige wijze worden uitgevoerd dat er geen overtreding van de wet plaatsvindt. Te denken valt aan het kappen van bomen buiten het broedseizoen, of het afzetten van en het wegvangen van soorten in het werkgebied.

Verder kan een ontheffing alleen worden verleend wanneer is aangetoond dat er geen afbreuk wordt gedaan aan de gunstige staat van instandhouding van de betreffende soort. Daarnaast gelden er per categorie verschillende aanvullende voorwaarden.

Voor Vogelrichtlijnsoorten kan alleen een ontheffing worden verleend in het geval van: (art 3.3 lid 4):

1. in het belang van de volksgezondheid of de openbare veiligheid;
2. in het belang van de veiligheid van het luchtverkeer;
3. ter voorkoming van belangrijke schade aan gewassen, vee, bossen, visserij of wateren;
4. ter bescherming van flora of fauna;
5. voor onderzoek of onderwijs, het uitzetten of herinvoeren van soorten, of voor de daarmee samenhangende teelt, of
6. om het vangen, het onder zich hebben of elke andere wijze van verstandig gebruik van bepaalde vogels in kleine hoeveelheden selectief en onder strikt gecontroleerde omstandigheden toe te staan.

Voor Habitatrichtlijnsoorten kan alleen een ontheffing worden verleend in het geval van: (art 3.8 lid 5):

1. in het belang van de bescherming van de wilde flora of fauna, of in het belang van de instandhouding van de natuurlijke habitats;
2. ter voorkoming van ernstige schade aan met name de gewassen, veehouderijen, bossen, visgronden, wateren of andere vormen van eigendom;
3. in het belang van de volksgezondheid, de openbare veiligheid of andere dwingende redenen van groot openbaar belang, met inbegrip van redenen van sociale of economische aard en met inbegrip van voor het milieu wezenlijke gunstige effecten;
4. voor onderzoek en onderwijs, repopulatie of herintroductie van deze soorten, of voor de daartoe benodigde kweek, met inbegrip van de kunstmatige vermeerdering van planten, of
5. om het onder strikt gecontroleerde omstandigheden mogelijk te maken op selectieve wijze en binnen bepaalde grenzen een beperkt, bij de ontheffing of vrijstelling vastgesteld aantal van bepaalde dieren van de aangewezen soort te vangen of onder zich te hebben, onderscheidenlijk een beperkt bij de ontheffing of vrijstelling vastgesteld aantal van bepaalde planten van de aangewezen soort te plukken of onder zich te hebben.

Voor de Andere soorten, gelden de voorwaarden die gelden voor de overige Europees beschermde soorten aangevuld met: (art 3.10 lid 2):

6. in het kader van de ruimtelijke inrichting of ontwikkeling van gebieden, daaronder begrepen het daarop volgende gebruik van het ingerichte of ontwikkelde gebied;
7. ter voorkoming van schade of overlast, met inbegrip van schade aan sportvelden, schietterreinen, industrieterreinen, kazernes of begraafplaatsen;
8. ter beperking van de omvang van de populatie van dieren, in verband met door deze dieren ter plaatse en in het omliggende gebied veelvuldig veroorzaakte schade of in verband met de maximale draagkracht van het gebied waarin de dieren zich bevinden;
9. ter voorkoming of bestrijding van onnodig lijden van zieke of gebrekkige dieren;
10. in het kader van bestendig beheer of onderhoud in de landbouw of bosbouw;
11. in het kader van bestendig beheer of onderhoud aan vaarwegen, watergangen, waterkeringen, waterstaatswerken, oevers, vliegvelden, wegen, spoorwegen of bermen, of in het kader van natuurbeheer; 1
2. in het kader van bestendig beheer of onderhoud van de landschappelijke kwaliteiten van een bepaald gebied, of
13. in het algemeen belang.

Aanhaken bij de Wet Algemene Bepalingen Omgevingsrecht (WABO)

Er kan voor worden gekozen geen ontheffing Wnb aan te vragen, maar de toestemming aan te laten haken bij de Omgevingsvergunning. In dat geval dient het betreffende onderzoek gevoegd te worden bij de aanvraag Omgevingsvergunning. Het bevoegd gezag voor de Omgevingsvergunning vraagt vervolgens een verklaring van geen bedenking (vvgb) aan bij het bevoegd gezag Wnb. De voorwaarden waaronder de vvgb wordt afgegeven maken vervolgens onderdeel uit van de Omgevingsvergunning.

Wanneer ervoor wordt gekozen de toestemming Wnb niet aan te laten haken, moet de ontheffing Wnb zijn aangevraagd voordat de Omgevingsvergunning wordt aangevraagd.