

# Flora- en faunaonderzoek

*Zonnebergerweg 10, Wesepe*



**Eelerwoude**

kleurt het landelijk gebied

# Flora- en faunaonderzoek

Zonnebergerweg 10, Wesepe

## Opdrachtgever

Familie Kolkman  
Zonnenbergerweg 10  
8124 RD Wesepe

## Opdrachtnemer

Eelerwoude  
Mossendamsdwarsweg 3  
7470 AB Goor  
0547-727019  
goor@eelerwoude.nl  
www.eelerwoude.nl

## Projectgegevens:

Projectnummer: P8416  
Datum: 25-9-2018  
Projectleider: Vincent de Lenne  
Opgesteld: Marleen Hoofd  
Gecontroleerd: Vincent de Lenne



Onderzoek van Eelerwoude voldoet aan de eisen die het bevoegd gezag stelt. Eelerwoude is lid van het Netwerk Groene Bureaus. Het Netwerk werkt aan de kwaliteit van advisering gericht op natuur, landschap, water, milieu en ruimte. Het Netwerk heeft een gedragscode die opdrachtgevers en andere belanghebbende een basis biedt om de leden aan te spreken op de kwaliteit van hun werk.

Dit onderzoek is op zorgvuldige wijze uitgevoerd, conform de geldende wet- en regelgeving ten aanzien van flora en fauna. Desondanks zal nooit een 100% volledig beeld van de aanwezige flora en fauna gegeven kunnen worden. Natuur is dynamisch, situaties kunnen veranderen.

# INHOUD

<b>1</b>	<b>INLEIDING</b> .....	<b>5</b>
1.1	Aanleiding .....	5
<b>2</b>	<b>HUIDIGE SITUATIE EN ONTWIKKELING</b> .....	<b>6</b>
2.1	Huidige situatie .....	6
2.2	Voorgenomen ontwikkeling.....	6
<b>3</b>	<b>NATUURWETGEVING EN -BELEID</b> .....	<b>10</b>
3.1	Inleiding.....	10
3.2	Bescherming van soorten .....	10
3.3	Bescherming van gebieden .....	10
3.4	Bescherming van houtopstanden .....	11
3.5	Natuurnetwerk Nederland.....	13
<b>4</b>	<b>METHODE</b> .....	<b>14</b>
4.1	Bureauonderzoek.....	14
4.2	Veldbezoek quickscan .....	14
4.3	Veldbezoeken vleermuizenonderzoek.....	15
<b>5</b>	<b>BESCHERMDE SOORTEN</b> .....	<b>17</b>
5.1	Planten.....	17
5.2	Vleermuizen .....	17
5.2.1	Bevindingen dagbezoek .....	17
5.2.2	Bevindingen nader onderzoek .....	19
5.2.3	Effecten en ontheffing .....	22
5.3	Overige zoogdieren.....	24
5.4	Vogels .....	25
5.5	Reptielen.....	26
5.6	Amfibieën .....	27
5.7	Vissen .....	27
5.8	Ongewervelden.....	27
<b>6</b>	<b>CONCLUSIE</b> .....	<b>29</b>
6.1	Conclusie bescherming soorten .....	29
6.2	Conclusie bescherming gebieden.....	29
6.3	Conclusie bescherming houtopstanden .....	30
6.4	Conclusie Natuurnetwerk Nederland .....	30
6.5	Uitvoerbaarheid van de plannen.....	30
6.6	Geldigheid onderzoek .....	30
	<b>LITERATUURLIJST</b> .....	<b>32</b>
	<b>BIJLAGE 1 RESULTATEN VLEERMUIZENONDERZOEK</b> .....	<b>33</b>
	<b>BIJLAGE 2 TIJDELIJKE VLEERMUIKASTEN</b> .....	<b>34</b>
	<b>BIJLAGE 3 WETTELIJK KADER NATUURWETGEVING</b> .....	<b>36</b>



# 1

## INLEIDING

### 1.1 Aanleiding

De opdrachtgever is voornemens om het erf aan de Zonnenbergerweg 10 te herontwikkelen.

In verband met deze voorgenomen ontwikkeling is een toetsing van de plannen aan de natuurwetgeving en het natuurbeleid noodzakelijk. Met deze toetsing moet duidelijk worden hoe de ontwikkeling gerealiseerd kan worden binnen de kaders van de natuurbescherming.

Eerste stap in deze toetsing was het uitvoeren van een verkennend onderzoek. Op basis van een bureauonderzoek en een veldbezoek is aan de hand van aanwezige terreintypen en toevallige waarnemingen van soorten zo goed mogelijk ingeschat welke beschermde gebieden en plant- en diersoorten aanwezig (kunnen) zijn. Hieruit is naar voren gekomen dat het plangebied mogelijk een functie heeft als verblijfplaats voor vleermuizen. Nader onderzoek is uitgevoerd voor deze soortgroep en ook verwerkt in deze rapportage.

Op basis van het verkennende veldbezoek en het onderzoek naar vleermuizen worden uitspraken gedaan over de (mogelijke) effecten van de voorgenomen ontwikkeling en de eventueel noodzakelijke vervolgstappen. Voorliggende rapportage gaat hier verder op in.

# 2

## HUIDIGE SITUATIE EN ONTWIKKELING

### 2.1 Huidige situatie

Het plangebied is gelegen ten zuidwesten van Wesepe en bestaat uit een erf met daarop een woonhuis en diverse schuren (voormalige melkveestal en twee kapschuren). Op het erf is veel groen aanwezig in de vorm van opgaande zomereiken. Aan de zuidzijde grenst het erf aan grasland. Aan de noordzijde ligt de Zonnenbergerweg met laanbeplanting. Nabij het erf liggen enige bospercelen. Het erf is gelegen in een halfopen landschap. Binnen het plangebied ligt een poel. De verlichting van het plangebied is alleen afkomstig van het erf. De Zonnenbergerweg, ter hoogte van erf, is onverlicht.

De woning heeft een pannendak en is niet voorzien van een spouw. Er zijn boeiboorden aanwezig en betimmering. De stenen kapschuur heeft steens muren en is ook voorzien van een pannendak. De ruimte tussen het dak en het dakbeschot is vrij groot. De stenen kapschuur heeft een golfplatendak en is ongeïsoleerd. De voormalige melkveestal heeft ook een golfplatendak. Hieronder zijn luchtgeleidingsplaten getimmerd.

### 2.2 Voorgenomen ontwikkeling

De opdrachtgever is voornemens om op het erf een twee-onder-een-kap woning en 1 of 2 bijgebouwen te realiseren. In ruil hiervoor zullen de huidige woning en de huidige schuren worden afgebroken. Van de bestaande schuren zal een klein deel eventueel nog behouden blijven. Aan de beplanting zullen geen structurele verandering plaatsvinden. De verlichting zal sober blijven.



*Figuur 1 Luchtfoto plangebied.*

*Figuur 2. Onderstaande foto's geven een Impressie van het plangebied, situatie op 12 maart 2018.*



*Woning*



*Zijaanzicht van de stenen kapschuur*



*Damwand/stenen kapschuur*





*Voormalige melkveestal*

---

## **Eelerwoude**

Zonnebergerweg 10, Wesepe

# 3

## NATUURWETGEVING EN -BELEID

### 3.1 Inleiding

De Wet natuurbescherming bestaat uit drie onderdelen: de bescherming van soorten, de bescherming van gebieden en de bescherming van houtopstanden. De kern van het natuurbeleid wordt gevormd door het Natuurnetwerk Nederland, dat een samenhangend netwerk vormt van natuurgebieden. De provincies zijn het bevoegd gezag en alleen bij ruimtelijke ingrepen waarmee grote nationale belangen zijn gemoeid is het Rijk (Ministerie van Economische Zaken en Klimaat) het bevoegd gezag. In dit hoofdstuk wordt kort ingegaan op de relevante wetgeving en het natuurbeleid voor het plangebied.

### 3.2 Bescherming van soorten

Het uitgangspunt bij het onderdeel soortenbescherming is dat geen schade mag worden gedaan aan beschermde dieren of planten, tenzij dit uitdrukkelijk is toegestaan. De wet kent een drietal beschermingsregimes; beschermingsregime soorten Vogelrichtlijn, beschermingsregime soorten Habitatrichtlijn en beschermingsregime andere soorten. Daarnaast zijn landelijk van een aantal vogelsoorten de nesten jaarrond beschermd. Elk beschermingsregime heeft zijn eigen verbodsbepalingen.

Voor ieder ruimtelijk plan is het verplicht om te toetsen of deze leiden tot overtreding van de betreffende verbodsbepalingen. Wanneer er sprake is van een overtreding dient er onderzocht te worden of er een vrijstelling geldt. Indien dit niet mogelijk blijkt, is het nodig om na te gaan of een ontheffing kan worden verkregen. Bijlage 3 gaat verder in op het wettelijk kader bij toetsing aan de Wet natuurbescherming, onderdeel soortenbescherming.

#### **Gevolgen plangebied**

De bescherming van soorten is overal en altijd van toepassing bij ontwikkelingen. In hoofdstuk 5 wordt verder ingegaan op de aanwezigheid van beschermde soorten en welke effecten de voorgenomen ontwikkeling heeft op deze soorten.

### 3.3 Bescherming van gebieden

Met het onderdeel gebiedenbescherming worden binnen de Wet natuurbescherming de Natura 2000-gebieden beschermd. Natura 2000 is een samenhangend netwerk van natuurgebieden in Europa. Natura 2000 bestaat uit gebieden die zijn aangewezen in het kader van de Europese Vogelrichtlijn (79/409/EEG) en gebieden die zijn aangemeld op grond van de Europese Habitatrichtlijn (92/43/EEG). Voor alle gebieden gelden

instandhoudingsdoelstellingen. De kern van de bescherming is dat deze instandhoudingsdoelstellingen niet in gevaar mogen worden gebracht.

Activiteiten mogen geen negatieve effecten hebben op de waarden waarvoor het gebied is aangewezen. Voor activiteiten of projecten die schadelijk zijn voor de beschermde natuur geldt een vergunningplicht. Hierdoor is in Nederland een zorgvuldige afweging gegarandeerd bij projecten die gevolgen kunnen hebben voor natuurgebieden.

### Gevolgen plangebied

Op ruim 7 km afstand ligt het dichtstbijzijnde Natura 2000-gebieden Boetelerveld (figuur 3). Op iets ruimere afstand liggen de Sallandse Heuvelrug en Rijntakken. De aard van de voorgenomen werkzaamheden en ontwikkeling maakt dat de effecten uitsluitend tot het plangebied of in de zeer directe zone eromheen beperkt blijven. Gezien de afstand tot de Natura 2000-gebieden, de invulling van de tussenliggende gebieden en de voorgenomen werkzaamheden is er derhalve geen reden om aan te nemen dat er kans is op een belemmering van de kernopgaven van het Natura 2000-gebied, zij het door een rechtstreekse invloed, cumulatieve invloed of externe werking. Een toetsing op grond van de Wet natuurbescherming wordt daarom niet noodzakelijk geacht.

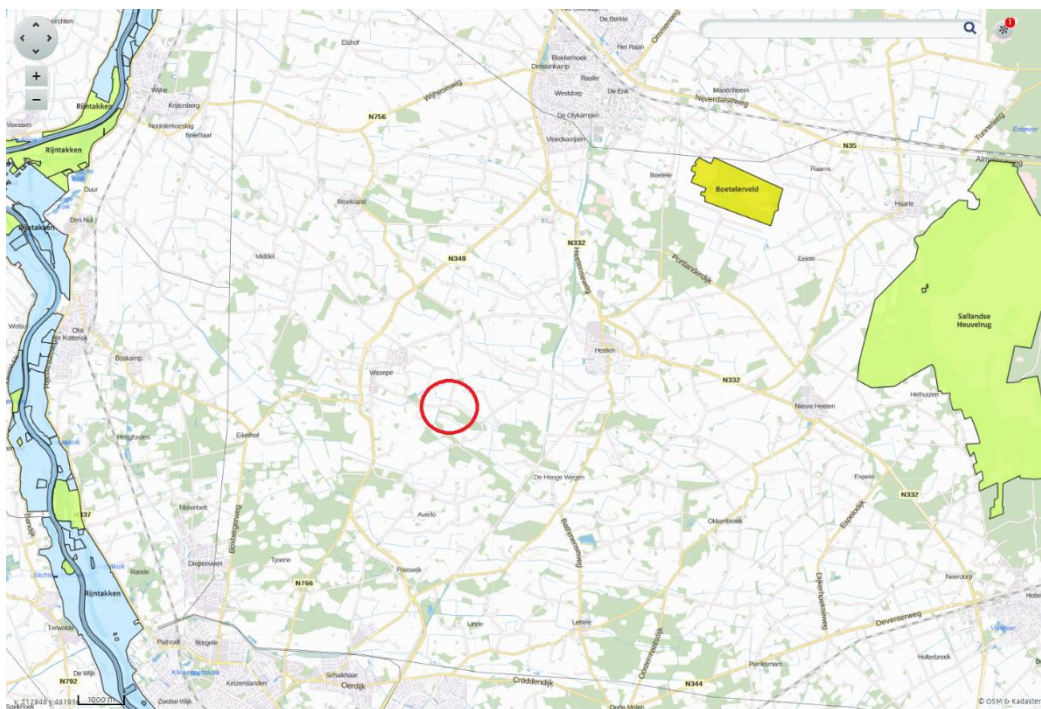

Figuur 3: Ligging plangebied (in rode cirkel) ten opzichte van Natura 2000-gebieden. (Bron: AERIUS calculator)

### 3.4 Bescherming van houtopstanden

Het omhakken of rooien van bossen is niet zomaar toegestaan in de Wet natuurbescherming. Dit geldt ook bij het rooien of het verrichten van handelingen die de dood of ernstige beschadiging van bomen tot gevolg hebben. Hieronder valt ook beschadiging door vee. Onder bos wordt verstaan:

- alleen bossen die buiten de 'bebouwde kom Boswet' liggen;

- alle beplantingen van bomen die groter zijn dan 10 are (1.000 m<sup>2</sup>);
- bomen in een rijbeplanting, als de rij uit meer dan 20 bomen bestaat.

De gemeente stelt de grenzen van de 'bebouwde kom Boswet' bij besluit vast. Deze grenzen kunnen afwijken van de 'bebouwde kom Verkeerswet'. Het besluit wordt door de provincie goedgekeurd. De grenzen zijn bij de gemeente na te vragen.

De bescherming van houtopstanden kent twee belangrijke instrumenten: meldingsplicht en herplantplicht. Een kapmelding is verplicht bij de kap van bomen buiten de bebouwde kom indien kap plaatsvindt in een houtopstand. Veelal geldt een 1 op 1 herplantplicht. Provincies bepalen welke gegevens bij een melding moeten worden aangeleverd. Voor het vellen van een houtopstand in verband met realisatie van een Natura 2000-doel is er geen herplantplicht.

De voorgenomen kap van een houtopstand hoeft niet gemeld te worden als het gaat om: houtopstanden binnen de bij besluit van de gemeenteraad vastgestelde grenzen van de bebouwde kom:

- houtopstanden op erven of in tuinen;
- fruitbomen en windschermen om boomgaarden;
- naaldbomen, kennelijk bedoeld om te dienen als kerstbomen, indien niet ouder dan twintig jaar;
- kweekgoed;
- uit populieren of wilgen bestaande:
  - wegbeplantingen;
  - beplantingen langs waterwegen, en
  - eenrijige beplantingen langs landbouwgronden;
- het dunnen van een houtopstand;
- uit populieren, wilgen, essen of elzen bestaande beplantingen die kennelijk zijn bedoeld voor de productie van houtige biomassa, indien zij:
  - ten minste eens per tien jaar worden geoogst;
  - bestaan uit minstens tienduizend stoven per hectare per beplantingseenheid, zijnde een aaneengesloten beplanting die niet wordt doorsneden door onbeplante stroken breder dan twee meter, en
  - zijn aangelegd na 1 januari 2013.
- het vellen van houtopstanden ter uitvoering van een instandhoudingsmaatregel of een passende maatregel;
- het vellen van houtopstanden voor de aanleg en het onderhoud van brandgangen op natuurterreinen;
- het vellen van houtopstanden en herbepplanten op een wijze die is beschreven in een goedgekeurde gedragscode.

De provincie kan een kapverbod opleggen. Mag er wel worden gekapt, dan moeten er meestal ook nieuwe bomen worden aangeplant. De provincie kan een ontheffing of vrijstelling verlenen. Dit hangt ervan af of er hiervoor een provinciale verordening is opgesteld. Mogelijk is ook een omgevingsvergunning nodig. Het aanvragen van deze vergunning en het indienen van een kapmelding moet apart van elkaar uitgevoerd worden.

“Soms is er ook een kapvergunning nodig, naast de kapmelding voor de Wet natuurbescherming. De gemeente geeft kapvergunningen af. Voordat u gaat kappen is het raadzaam om bij de gemeente na te vragen of een kapvergunning is vereist. Als dat zo is, moet u die apart aanvragen. In de bomenverordening van uw gemeente ligt vast voor welke bomen deze vergunning nodig is.” (Bron: Provincie Overijssel. Wet natuurbescherming - houtopstanden (kapmelding))

### **Gevolgen plangebied**

Er worden binnen het plangebied geen bomen gekapt. Een nadere toetsing van houtopstanden is daarom niet noodzakelijk.

## **3.5 Natuurnetwerk Nederland**

Het Natuurnetwerk Nederland (NNN) is het Nederlands netwerk van bestaande en nieuw aan te leggen natuurgebieden. In de wet heet dit de Ecologische Hoofdstructuur (EHS). Provincies hebben hiervoor soms een andere benaming.

Het netwerk moet natuurgebieden beter verbinden met elkaar en met het omringende agrarisch gebied. Het Natuurnetwerk is de kern van het Nederlandse natuurbeleid. De provincies zijn verantwoordelijk voor de begrenzing en de ontwikkeling van dit natuurnetwerk. In of in de directe nabijheid van de NNN geldt het ‘nee, tenzij’- principe. In principe zijn er geen ontwikkelingen toegestaan als zij de wezenlijke kenmerken of waarden van het gebied aantasten.

Wanneer bij een ontwikkeling mogelijke effecten op de NNN denkbaar zijn, is het noodzakelijk een NNN-toetsing uit te voeren.

### **Gevolgen plangebied**

Het plangebied en de directe omgeving maken geen onderdeel uit van de NNN. Het NNN kent ook geen externe werking. Een toetsing aan het NNN-beleid is daarom niet noodzakelijk.

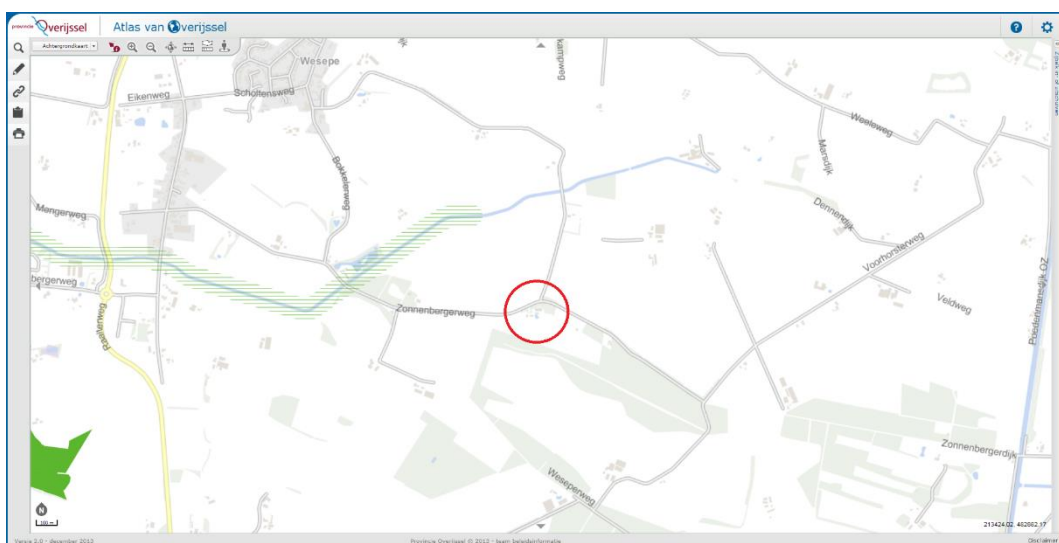

*Figuur 4: Ligging plangebied (in rode cirkel) ten opzichte van het NNN (in groen en groen gearceerd). (Bron: Atlas van Overijssel)*

# 4

## METHODE

De aanwezige natuurwaarden zijn in beeld gebracht op basis van bestaande inventarisatiegegevens, een verkennend veldbezoek en nader onderzoek naar vleermuizen.

### 4.1 Bureauonderzoek

Voor het bureauonderzoek is gebruik gemaakt van landelijke, provinciale en indien beschikbaar regionale verspreidingsinformatie;

Uit de landelijke verspreidingsinformatie uit atlassen, die deels gedateerd is, moet blijken of nabij de locaties in het verleden strikt beschermde soorten zijn aangetroffen. Exacte locaties of datering van de waarnemingen zijn daarbij veelal niet bekend. Deze gegevens hebben vaak betrekking op atlasblokken (5x5 kilometer), en veelal betrekking op de regio en niet specifiek op het plangebied.

Daarnaast is de flora- en faunadatabase van Eelerwoude geraadpleegd. Eelerwoude heeft in de afgelopen jaren namelijk veel veldonderzoeken naar beschermde flora en fauna in de omgeving van het plangebied uitgevoerd.

### 4.2 Veldbezoek quickscan

Op basis van een eenmalig veldbezoek is de geschiktheid van het onderzoeksgebied voor de verwachte soorten en/of soortgroepen beoordeeld. Het veldbezoek is overdag door V. de Lenne en M. Hoofd uitgevoerd, ecologisch adviseurs bij Eelerwoude (zie kader). Het veldbezoek is uitgevoerd op 12 maart 2018 bij 13°C, halfbewolkt en windkracht 2 Bft. Het gaat hier om een deskundigenoordeel op basis van de fysieke gesteldheid van het terrein (biotopenonderzoek). Daarnaast zijn de aangetroffen belangwekkende soorten ook genoteerd.

#### **Kader – ecologisch deskundige**

De veldmedewerkers van Eelerwoude beschikken over een uitgebreide ervaring met de betreffende soortgroepen en voldoen aan de criteria van 'ecologisch deskundige'. Met een ecologisch deskundige wordt bedoeld een persoon die voor de situatie en soorten ten aanzien waarvan hij of zij gevraagd is te adviseren en/of te begeleiden, aantoonbare ervaring en kennis heeft op het gebied van soortspecifieke ecologie. De ervaring en kennis dienen te zijn opgedaan doordat de deskundige:

- op HBO- dan wel universitair niveau een opleiding heeft genoten met als zwaartepunt (Nederlandse) ecologie; en/of
- op MBO-niveau een opleiding heeft afgerond met als zwaartepunt de Wet natuurbescherming, soortenherkenning en zorgvuldig handelen ten opzichte van die soorten; en/of
- als ecoloog werkzaam is voor een ecologisch adviesbureau, zoals bijvoorbeeld een bureau welke is aangesloten bij het Netwerk Groene Bureaus; en/of
- zich aantoonbaar actief inzet op het gebied van de soortenbescherming en is aangesloten bij en werkzaam voor de daarvoor in Nederland bestaande organisaties (zoals bijvoorbeeld Zoogdiervereniging, RAVON, Stichting Das en Boom, Vogelbescherming Nederland, Vlinderstichting, Natuurhistorisch Genootschap, KNNV, NJN, IVN EIS Nederland, FLORON, SOVON, STONE, Staatsbosbeheer, Natuurmonumenten, De Landschappen en Stichting Beheer Natuur en Landelijk Gebied; en/of
- zich aantoonbaar actief inzet op het gebied van de soortenmonitoring en/of -bescherming.

### **4.3 Veldbezoeken vleermuizenonderzoek**

Op basis van 4 veldbezoeken is het plangebied onderzocht op de aanwezigheid van verblijfplaatsen en de functionele leefomgeving van vleermuizen. De onderzoeken zijn uitgevoerd door M. Hoofd, ecologische adviseur en werkzaam bij Eelerwoude. In tabel 1 zijn de onderzoeksdata weergegeven. Hierbij zijn tevens de onderzoeker, starttijd en weersomstandigheden genoteerd.

Tabel 1. Type onderzoek, datum, start- en eindtijd, uitgevoerde onderzoeker(s) en de weersomstandigheden genoteerd per veldbezoek.

Datum	Type onderzoek	Start – eindtijd	Veldmedewerker	Weersomstandigheden
31-5-2018	Kraamonderzoek vleermuizen	21:45 – 23:45 Zon onder: 21:52	M. Hoofd	20 °C, droog, half bewolkt, windkracht 2 Bft
2-7-2018	Kraamonderzoek vleermuizen	21:45 – 23:45 Zon onder: 22:05	M. Hoofd	20 °C, droog, onbewolkt, windkracht 3 Bft
23-08-2018	Baltsonderzoek vleermuizen	22:30 – 00:30 Zon onder: 20:48	M. Hoofd	17 °C, overwegend droog, dichtbewolkt, windkracht 3 Bft,
19-09-2018	Baltsonderzoek vleermuizen	22:45 – 00:45 Zon onder: 19:46	M. Hoofd	19 °C, droog, lichtbewolkt, windkracht 2 Bft

Bij de uitvoering van het vleermuisonderzoek is gewerkt conform het 'Protocol voor vleermuisinventarisaties' dat in januari 2017 is geëvalueerd door deskundigen van het Netwerk Groene Bureaus, de Zoogdiervereniging en de Rijksdienst voor Ondernemend Nederland (RVO). Het protocol is daarmee aangepast naar de meest recente wetenschappelijke inzichten.

Het vleermuisonderzoek heeft zich gericht op het vaststellen van de soortensamenstelling, de aantallen, de gebruiksfunctie van het gebied en het vaststellen van verblijfplaatsen (kraamverblijven, zomerverblijven, baltsverblijven en winterverblijven). Het onderzoek heeft zich geconcentreerd op de aanwezigheid van verblijfplaatsen van gewone dwergvleermuizen en laatvlieger vanwege de geschiktheid van het type bebouwing voor deze soorten. Uiteraard is tijdens de veldbezoeken ook aandacht besteed aan eventuele andere beschermde vleermuissoorten binnen het plangebied. Tijdens het vleermuisonderzoek is gebruik gemaakt van een batdetector Pettersson D240X in combinatie met een EchoMeter Touch.

In totaal zijn vier veldbezoeken uitgevoerd: twee in de kraamperiode en twee in de baltsperiode. Het kraamonderzoek heeft zich gericht op de aanwezigheid van zomer- en/of kraamverblijfplaatsen van vleermuizen. Deze bezoeken hebben plaatsgevonden tijdens het uitvliegtijdstip van vleermuizen, rond zonsondergang. Het baltsonderzoek heeft zich gericht op het vaststellen van balts-, paar-, en/of winterverblijfplaatsen van vleermuizen. Deze bezoeken hebben plaatsgevonden tijdens de baltsactiviteit van vleermuizen, na zonsondergang tot middernacht. Tijdens dit tijdstip is de meeste baltsactiviteit bij vleermuizen waar te nemen. De veldbezoeken hebben plaatsgevonden tijdens voor vleermuizen gunstige weersomstandigheden.



# 5

## BESCHERMDE SOORTEN

Dit hoofdstuk beschrijft de tijdens het veldbezoek waargenomen soorten, al dan niet aangevuld met gegevens uit de literatuur en andere informatiebronnen. Vervolgens worden eventuele effecten beschreven als gevolg van de voorgenomen ontwikkeling.

### 5.1 Planten

#### Voorkomen en functie

Er is gekeken naar het voorkomen van beschermde planten. Daarnaast is er een deskundigenbeoordeling van de potentiële aanwezigheid van beschermde planten in het plangebied uitgevoerd op basis van een biotoopanalyse.

De beplanting in het plangebied bestaat uit tuinplanten om het woonhuis en diverse in Nederland algemeen voorkomende bomen en struiken. Gelet op de aanwezige terreintypen, het beheer en de functie van het plangebied is het niet waarschijnlijk dat binnen het plangebied beschermde plantensoorten voorkomen. Veel van de beschermde soorten komen nagenoeg uitsluitend voor in natuurgebieden.

#### Effecten en ontheffing

In het plangebied zijn geen beschermde plantensoorten aangetroffen. Er worden dan ook geen effecten op beschermde plantensoorten verwacht. Een ontheffing Wet natuurbescherming is niet aan de orde.

*Conclusie: nader onderzoek of het aanvragen van een ontheffing is in het kader van de Wet natuurbescherming voor beschermde flora niet noodzakelijk.*

### 5.2 Vleermuizen

#### 5.2.1 Bevindingen dagbezoek

In het plangebied is tijdens het dagbezoek beoordeeld of de locatie geschikt is voor vleermuizen. Hierbij is onderscheid gemaakt in: verblijfplaats, vliegrouete en foerageergebied. In het plangebied kunnen de volgende vleermuissoorten voorkomen: gewone dwergvleermuis, ruige dwergvleermuis, rosse vleermuis, laatvlieger, watervleermuis, grootoorvleermuis en mogelijk ook meervleermuis.

Vleermuizen maken gedurende het jaar gebruik van een netwerk van vaste rust- en verblijfplaatsen. Deze verblijfplaatsen kunnen de volgende functies hebben:

- kraamverblijfplaats;

- zomerverblijfplaats;
- paar- en/of baltsverblijfplaats;
- winterverblijfplaats.

### **Verblijfplaatsen**

Uit het dagbezoek is naar voren gekomen dat het woonhuis mogelijk een functie heeft als verblijfplaats voor vleermuizen, met name voor gewone dwergvleermuis en laatvlieger. Doordat woonhuizen worden verwarmd zijn het aantrekkelijk panden voor vleermuizen, die houden namelijk van warmte en van constante omstandigheden. Het pand is voorzien van plaatwerk, boeiboorden en een pannendak. Dit zijn elementen waar vleermuizen verblijfplaatsen in of achter kunnen hebben. Bovendien is het pand al enigszins gedateerd, waardoor de kans op openingen en kieren aanwezig is. Derhalve is geadviseerd om nader onderzoek te doen naar verblijfplaatsen van vleermuizen in de woning.

### **Vliegroutes en foerageergebied**

Vliegroutes en foerageergebied zijn alleen beschermd als bij het verdwijnen er van ook een verblijfplaats ongeschikt wordt. Door de voorgenomen ontwikkeling treedt er geen verstoring op van foerageergebieden en vliegroutes die onderdeel uitmaken van het (essentieel) leefgebied van de betreffende vleermuissoorten. Groenstructuren blijven ook na de ontwikkeling behouden.

### **Verlichting**

Verlichting kan grote effecten hebben op vleermuizen. Momenteel is de verlichting sober en dit zal ook na de ontwikkeling zo zijn. Er worden geen effecten verwacht van de verlichting op vleermuizen. Tijdens de werkzaamheden zullen er mogelijk wel lampen worden geplaatst hier wordt in 5.2.3. verder op ingegaan.

#### **Kader - vleermuisverblijfplaatsen**

Onder de vleermuizen zijn gebouw bewonende en/of boom bewonende soorten aanwezig. Gewone dwergvleermuis en laatvlieger zijn hoofdzakelijk gebouw bewonend. Rosse vleermuis en watervleermuis zijn voornamelijk boom bewonende en gewone grootvleermuis, franjestaart en ruige dwergvleermuis bewonen zowel bomen als gebouwen. Voorbeelden van verblijfplaatsen in gebouwen zijn ruimtes in spouwmuren en achter boeiboorden en gevelbetimmering. Holten en spleten in bomen en ruimtes achter loszittend schors zijn voorbeelden van verblijfplaatsen in bomen.

Vanuit de verschillende functies van de verblijfplaats worden weer andere eisen gesteld aan bijvoorbeeld het klimaat, de toegankelijkheid en de expositie van het verblijf ten opzichte van de zon. Als kraamverblijfplaats worden meestal gebouwen en/of bomen uitgekozen waarbinnen een constant klimaat heerst. Bij gebouwen zijn dit voornamelijk woningen met een spouwmuur of een geïsoleerd dak. Sommige vleermuizen hebben aan een opening van 1-2 cm voldoende om naar binnen te kruipen. Bij bomen gaat het meestal om dikke, oude bomen met een dikke restwand.

#### **Kader - Foerageergebieden en vliegroutes**

*Foerageergebieden en vliegroutes van vleermuizen zijn beschermd indien bij het verdwijnen ook een verblijfplaats ongeschikt wordt. Bijvoorbeeld door het onderbreken van een vliegroute wordt een foerageergebied onbereikbaar, waardoor de vleermuizen onvoldoende voedsel kunnen vinden. Bij het verdwijnen van foerageergebieden of vliegroutes wordt derhalve onderzocht of er voldoende bereikbare alternatieven zijn.*

*Vleermuizen maken gebruik van lijnvormige landschapselementen zoals bomenrijen en singels om zich langs te verplaatsen. Een aaneengesloten kronendak heeft hierbij de voorkeur. Van vleermuizen is bekend dat onderbrekingen in de lijnstructuur maximaal 100 tot 200 meter mogen bedragen (kleinere en langzaam vliegende soorten 50 meter). Wanneer de onderbrekingen groter zijn dan deze afstand kunnen sommige soorten deze afstand niet overbruggen en zullen ze uitwijken naar alternatieve vliegroutes en foerageergebieden.*

### **5.2.2 Bevindingen nader onderzoek**

Tijdens het vleermuisonderzoek zijn in het plangebied 3 soorten vastgesteld; gewone dwergvleermuis, laatvlieger en rosse vleermuis. Hieronder wordt per soort ingegaan op hoe zij het gebied gebruiken, daarnaast zijn deze waarnemingen in bijlage 1 op kaart weergegeven.

#### **Gewone dwergvleermuis**

De gewone dwergvleermuis is in Nederland de meest algemene vleermuissoort. De soort wordt veelvuldig waargenomen in stedelijk gebied. (Kraam)kolonies worden in Nederland vooral in gebouwen aangetroffen. Voorbeelden van verblijfplaatsen in gebouwen zijn ruimtes in spouwmuren en achter boeiboorden en gevelbetimmering. Gebouwen worden ook als winterverblijf gebruikt, waarbij (mogelijk) vergelijkbare plaatsen als in de zomer benut worden, mits deze vorstvrij zijn. Ze jagen hoofdzakelijk binnen en straal van 2-5 km van de verblijfplaats. Vliegroutes volgen zoveel mogelijk lijnvormige structuren en ze jagen in gesloten tot half open landschap.

#### *Foerageergebied en vliegroutes*

Het plangebied wordt door de gewone dwergvleermuis gebruikt door diverse foeragerende en langs vliegende individuen. Tijdens het onderzoek werden gemiddeld 2-3 gewone dwergvleermuizen foeragerend waargenomen per veldbezoek. Tijdens de kraamperiode was er beduidend meer activiteit dan tijdens het baltonderzoek. Met de ontwikkeling van het plangebied zullen geen grote aanpassingen worden gedaan aan de beplanting. Door de landschappelijke inpassing zal het leefgebied voor de gewone dwergvleermuis juist verbeteren. Bovendien is er ook in de omgeving genoeg leefgebied voorhanden na de ontwikkeling.

#### *Verblijfplaatsen*

Tijdens het kraamonderzoek is binnen de begrenzing van het plangebied een zomerverblijfplaatsen vastgesteld. Op 2 juli 2018 zijn er in totaal 9 gewone dwergvleermuizen waargenomen uitvliegend van achter het lood om de schoorsteen en boven uit de schoorsteen.

Tijdens het baltsonderzoek is een mannetje waargenomen dat af en toe sociale roep liet horen. Deze had echter geen binding met de woning of een ander pand in het plangebied. Gezien de locatie van de zomerverblijfplaats lag het ook niet in de verwachting dat deze zomerverblijfplaats gebruikt zou worden als baltslocatie. Door de afwezigheid van een spouwmuur in het huis kunnen vleermuizen niet diep weg kruipen en zijn er alleen oppervlakkige potentiële verblijfplaatsen aanwezig. In periodes waarin de temperatuur lager is (zoals in de balstijd en in de winter) zijn deze plekken minder geschikt.

Vleermuizen baltsen (ook wel sociale roep) in het najaar binnen een territorium om vrouwtjes te vinden en mee te lokken naar hun verblijfplaats om te paren. Zij vliegen daarbij op vaste routes, waarbij ze een zeer sterke binding met een bepaald gebouw(en) en/of beplanting hebben waar zich een paar- en/of baltslocatie bevindt. Baltsende mannetjes zijn dan ook een indicatie voor de aanwezigheid van een balts- en/of paarverblijfplaats. Mogelijk overwinteren deze mannetjes ook op deze locaties. Een locatie met een balts- en/of paarverblijfplaats kan dan ook aangemerkt worden als (vermoedelijke) winterverblijfplaats. Bij strenge vorst verhuizen ze echter vaak naar massawinterverblijfplaatsen, die niet binnen het plangebied aanwezig zijn of te verwachten door het ontbreken van geschikte gebouwen. De exacte plekken van de balts- en/of paarplekken zijn vaak niet duidelijk, aangezien ze tijdens het baltsen zelden in- of uitvliegen. Wel is de locatie op woningniveau vaak duidelijk. Soms baltsen mannetjes rondom een geheel huizenblok zonder duidelijke voorkeur voor een bepaalde woning. Binnen een territorium kunnen de mannetjes verschillende verblijfplaatsen hebben. Deze verblijfplaatsen maken onderdeel uit van een netwerk en binnen dit netwerk verhuizen ze regelmatig tussen deze verblijven.

### **Kader – Paarverblijfplaatsen**

*Definitie paar(verblijf)plaats in het vleermuisprotocol 2017: Een verblijfplaats of de omgeving daarvan, waar ten minste een baltsend mannetje of meerdere vleermuizen overdag verblijven en paren of komen zwermen. Welk gedrag is waar te nemen, is afhankelijk van de soort. Te herkennen aan zwermgedrag en/of baltsroepen. (Zwermen bij het invliegen komt bij meer verblijfsfuncties voor.)*

*Een samenhang van waarnemingen kunnen duidelijk maken wat de waarde van een locatie is. Fanatiek roepende mannetjes zijn een belangrijke indicatie voor een paarverblijfplaats in het gebied. Maar wanneer is de roep nou een indicatie voor een paarverblijfplaats of wanneer is het gewoon een sociaal geluid? Om zeker te kunnen aangeven dat het om een baltsroep gaat voor het vaststellen van een paarverblijfplaats moet er gekeken worden naar verschillende factoren:*

- *aantal roepen; wanneer een vleermuis <5 roept, gaat het om een sociale roep. Wanneer de roep in lange series met regelmatige intervallen > 10 keer wordt uitgestoten gaat het om een baltsroep;*
- *vliegstijl; baltsactiviteiten gaan gepaard met vleugelslagen welke onderbroken worden met een glijdende vlucht;*
- *valse landingen; baltsende mannetjes worden vaak herhaaldelijk aanvliegend waargenomen bij bepaalde plaatsen op de muur, dit vaak in de hoeken van een gebouw of onder uitstekende delen van de wand;*
- *aantal uren na en voor zonsondergang en -opgang; baltsactiviteiten worden opgebouwd tot 4 uur na zonsondergang (met een piek in het 4e uur) en 4 uur voor zonsopkomst (piek op het 3e uur), om middernacht nemen de baltsactiviteiten iets af;*
- *tijd van het jaar; van juli tot augustus is er weinig baltsactiviteit in de eerste uren na zonsondergang, van augustus t/m oktober beginnen de baltsactiviteiten steeds vroeger op de avond;*
- *temperatuur en weersomstandigheden; bij hogere temperatuur in de avond zijn er meer baltsactiviteiten, bij heftige regen zijn er geen baltsactiviteiten aanwezig, andere weersomstandigheden hebben geen invloed op de baltsactiviteiten.*

*Voordeel van het inventariseren tijdens de baltspiek is dat er makkelijk vastgesteld kan worden wat de territoriumgrenzen van het mannetje zijn, deze kunnen voor gewone dwergvleermuis circa 1,2 tot 10 ha groot zijn. Met deze gegevens kan de dichtheid van de paarplaatsen bepaald worden. Daarnaast is er een voordeel dat ook de aangrenzende gebieden makkelijk beoordeeld kunnen worden en of deze binnen het territorium vallen. Informatie over het territorium is belangrijk wanneer er in het plangebied een paarverblijfplaats wordt aangetroffen. Aan de hand van de informatie over de territoria in de omgeving kan aangegeven worden of er voldoende alternatieven in de omgeving aanwezig zijn. Want ook in de paartijd verhuizen mannetjes regelmatig binnen hun territorium.*

### **Laatvlieger**

De laatvlieger komt in Nederland vrij algemeen voor (al laat de soort wel een dalende trend zien). Laatvlieger jaagt boven open tot halfopen landschap, vooral in de beschutting van opgaande elementen zoals bosranden, heggen en lanen. Kraamkolonies komen in Nederland voor zover bekend alleen in gebouwen voor. Deze bevinden zich in de spouwmuur, achter en onder de (dak)betimmering, onder daklijsten en dakpannen of onder het lood rondom de schoorsteen. Soms worden ze ook op zolders aangetroffen. De jachtgebieden liggen in een straal van 1 tot 5 km (zelden meer) rondom de kolonie. Vliegroutes volgen waar mogelijk lijnvormige structuren, maar laatvliegers vliegen bij

gunstige weersomstandigheden ook wel grote afstanden door open gebied. De laatvlieger jaagt boven open tot halfopen landschap, vooral in de beschutting van opgaande elementen zoals bosranden, heggen en lanen.

#### *Foerageergebied en vliegroutes*

Laatvlieger is regelmatig kort foeragerend waargenomen in het plangebied.

#### *Verblijfplaatsen*

Verblijfplaatsen van laatvlieger zijn in het plangebied niet aangetroffen.

### **Rosse vleermuis**

Rosse vleermuis is in West-Europa een uitgesproken boombewonende soort. Onder andere solitaire mannetjes, groepen vrouwtjes met jongen en dieren in winterslaap gebruiken boomholten als onderkomen. De vlucht van rosse vleermuis doet enigszins denken aan die van gierzwaluw: hoog en snel. De afstand tussen dagrustplaats en jachtgebied wordt in de regel in een snelle rechte vlucht afgelegd, op een hoogte van honderd meter of meer. Jachtplaatsen liggen meestal in open terrein, waar met snelle duiken op insecten gejaagd wordt. De rosse vleermuis jaagt vooral boven water en moerassige gebieden en ook wel rondom straatverlichting.

#### *Foerageergebied en vliegroutes*

Rosse vleermuis is een enkele keer hoog overvliegend waargenomen.

#### *Verblijfplaatsen*

Verblijfplaatsen van rosse vleermuizen zijn niet waargenomen in het plangebied.

### **5.2.3 Effecten en ontheffing**

Alle vleermuissoorten zijn beschermd onder de Wet natuurbescherming met beschermingsregime soorten Habitatrichtlijn. Het opzettelijk verstoren, vangen en doden van individuen van beschermde soorten, alsmede het beschadigen of vernielen van vaste verblijfplaatsen, inclusief de functionele leefomgeving, is verboden vanuit de Wet natuurbescherming. De functionaliteit van de verblijfplaatsen van vleermuizen dienen te allen tijde gegarandeerd te blijven.

#### **Foerageergebied en vliegroutes**

Rond de woning is geschikt foerageergebied aanwezig. Dit wordt gebruikt door gewone dwergvleermuis en in mindere mate door laatvlieger. Door de voorgenomen werkzaamheden treedt er geen verstoring op van foerageergebieden en vliegroutes die onderdeel uitmaken van het (essentieel) leefgebied van de betreffende vleermuissoorten. Groenstructuren blijven ook na de ontwikkeling behouden.

#### **Verblijfplaatsen**

Tijdens het vleermuisonderzoek is een zomerverblijfplaats van gewone dwergvleermuis aangetroffen. Door de ontwikkeling zal deze verblijfplaats verloren gaan. Dit is een overtreding van de Wet natuurbescherming. De Wet natuurbescherming verbiedt namelijk het vernielen van een verblijfplaats. Uit jurisprudentie is echter gebleken dat deze

verbodsbepaling gezien moet worden in een groter perspectief. Daarbij wordt een verblijfplaats niet als een locatie gezien, maar wordt afgewogen welke functie een plangebied voor de soort heeft. Dit betekent dat zo lang de functionaliteit van de verblijfplaats gehandhaafd blijft er geen overtreding van de Wet natuurbescherming aan de orde is. Bij een overtreding zou het aanvragen van een ontheffing noodzakelijk zijn, maar als de functionaliteit behouden blijft is een ontheffing niet noodzakelijk. Om de functionaliteit van de verblijfplaats te behouden zijn wel enkele maatregelen noodzakelijk. Het gaat om tijdelijke maatregelen (tijdens de werkzaamheden) en om definitieve maatregelen (in de nieuwe situatie).

Tijdens de werkzaamheden aan de woning dienen de volgende maatregelen genomen te worden:

- Om slachtoffers te voorkomen dienen de sloopwerkzaamheden plaats te vinden in de periode waarin er geen vleermuizen in het gebouw aanwezig zijn. De sloop dient plaats te vinden tussen begin oktober en eind april.
- Tijdens de sloopfase dienen de werkzaamheden aan en rond de schoorsteen handmatig te worden uitgevoerd, zodat als er onverhoopt toch nog vleermuizen aanwezig zijn deze niet beschadigd raken of gedood worden.
- Er dienen vervangende kasten opgehangen te worden die tijdelijk de functie als verblijfplaats over kunnen nemen.
  - Het betreft één kast type “Model A – Platte kast klein” en één kast type “Model B – Platte kast groot” beide te vinden op [faunaprojecten.nl](http://faunaprojecten.nl) (zie bijlage 2). Er kan natuurlijk ook gebruik worden gemaakt van andere leveranciers. Deze specificatie is alleen bedoeld om een beeld te geven van om welke soorten en formaten kasten het gaat. Deze kasten dienen aan een gebouw bevestigd te worden.
  - De kasten moeten zo vroeg mogelijk, maar uiterlijk 3 maanden, voor aanvang van de sloopwerkzaamheden worden opgehangen.
- Tijdens de werkzaamheden dient rekening gehouden te worden met verlichting. Zie het kader over verlichting op de volgende pagina.

Definitieve maatregelen:

- Aan de nieuwe woning zullen bouwtechnische aanpassingen gedaan moet worden om hierin verblijfplaatsen van vleermuizen te realiseren. Er kan hierbij worden gedacht aan inbouwkasten, ruimte houden achter plaatwerk, ruimte in boeiboorden, etc. Hierin zijn veel mogelijkheden. Geadviseerd wordt om als de bouwtekeningen in een gevorderd stadium zijn een ecooloog te raadplegen voor advies.

### Kader – Verlichting

Een aantal nachtactieve dieren, zoals vleermuizen, uilen en marters, zijn gevoelig voor verlichting. Er zijn soorten die kunstlicht zoveel mogelijk vermijden, zoals de watervleermuis, en er zijn soorten die (in beperkte mate) rond lantaarnpalen jagen, zoals de rosse vleermuis. Bij het plaatsen van verlichting bij in- en/of uitvliegopeningen, vliegroutes en foerageergebieden kunnen barrières ontstaan waardoor de vleermuizen van de verblijfplaatsen, vliegroute en/of foerageergebied afzien.

Er dient te allen tijde rekening gehouden te worden met verlichting, door verlichting tot een minimum te beperken en directe belichting van de omgeving en onverlichte gebiedsdelen te voorkomen. Om lichthinder te voorkomen en het gebied aantrekkelijker te maken voor vleermuizen kunnen verschillende maatregelen getroffen worden:

- verlichting alleen plaatsen waar het echt nodig is;
- verlichting alleen aan op momenten wanneer het nodig is (dynamische verlichting);
- verlaag de hoogte van de lichtmasten zodat boomkronen onverlicht blijven;
- beperk verstrooiing het licht tot een minimum door gebruik van aangepaste armatuur;
- geen verlichting plaatsen bij in- en/of uitvliegopeningen en vliegroutes.

Hieronder staan enkele voorbeelden om lichtverstrooiing te voorkomen.

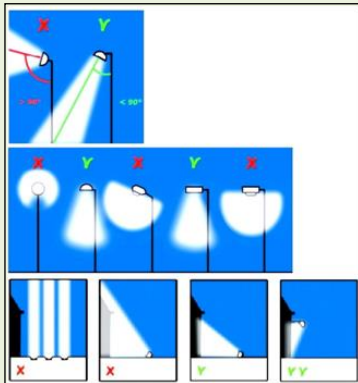

## 5.3 Overige zoogdieren

### Voorkomen en functie

Op basis van het aanwezige biotoop, sporen, literatuurgegevens en expertise zijn onder meer de volgende algemeen voorkomende zoogdieren binnen het plangebied aanwezig of te verwachten: ree, haas, konijn, egel en diverse algemene muizen. Deze soorten gebruiken het plangebied als (onderdeel van hun) leef- en foerageergebied. Daarnaast zullen een aantal van deze soorten het plangebied gebruiken als migratieroute. Deze soorten zijn opgenomen in de Wet natuurbescherming en vallen onder het



beschermingsregime andere soorten. In de provincie Overijssel is voor deze soorten bij een ruimtelijke inrichting een vrijstelling opgesteld.

Een zwaarder beschermde soort die van het plangebied gebruik zou kunnen maken is de steenmarter. De steenmarter is een weinig kritische soort die tot in het centrum van steden te vinden is, maar een voorkeur heeft voor het landelijk gebied, waar hij veelal verblijfplaatsen heeft in verlaten schuren maar ook soms in takkenhopen, holle bomen of dichte vegetatie. De steenmarter komt in de omgeving van het plangebied voor, maar er zijn geen sporen (krabsporen, uitwerpselen, latrines, prooiresten) in het plangebied aangetroffen. Steenmarters hebben een groot territorium waar het plangebied een onderdeel van zou kunnen uitmaken, maar aangezien er geen sporen zijn aangetroffen kunnen verblijfplaatsen worden uitgesloten.

Andere zwaarder beschermde soorten, zoals das, eekhoorn en boomarter worden niet in het plangebied verwacht. Verblijfplaatsen ontbreken van deze soorten. Er is geen geschikt leefgebied voorhanden. Ook zijn geen sporen van deze soorten aangetroffen tijdens het veldbezoek.

#### **Effecten en ontheffing**

De ingreep zal naar verwachting leiden tot verbetering van leefgebied van de genoemde (algemeen) voorkomende zoogdieren met het beschermingsregime andere soorten. Door de landschappelijke inrichting zal er voor deze soorten in de nieuwe situatie meer leefgebied aanwezig zijn. Voor deze beschermde soorten is bovendien bij een ruimtelijke inrichting door de provincie Overijssel een vrijstelling opgesteld.

Van steenmarter, das, boomarter en eekhoorn zijn geen sporen aangetroffen en/of ontbreekt geschikt leefgebied. Verblijfplaatsen van deze soorten in het plangebied worden niet verwacht.

*Conclusie: nader onderzoek of het aanvragen van een ontheffing is in het kader van de Wet natuurbescherming voor grondgebonden zoogdieren niet noodzakelijk.*

## **5.4 Vogels**

### **Voorkomen en functie**

Alle vogels zijn als soort beschermd in de Wet natuurbescherming. Onderscheid kan gemaakt worden tussen broedvogels en vogels met jaarrond beschermde nesten. Vogels met jaarrond beschermde nesten, komen elk jaar terug bij hun nest. Dit nest mag dus ook niet buiten het broedseizoen verwijderd worden.

#### *Broedvogels*

De aangetroffen vogels binnen en direct rondom het plangebied vallen onder de algemene broedvogels van bossen, struwelen en parken. Onder andere de volgende vogelsoorten kunnen gebruik maken van het plangebied; ekster, houtduif, koolmees, merel, pimpelmees, roodborst en winterkoning. Binnen het plangebied zijn verschillende nesten aangetroffen van algemeen voorkomende broedvogels, onder anderen van duif, winterkoning en merel.

### *Vogels met jaarrond beschermde nesten*

Verblijfplaatsen van vogelsoorten, of aanwijzingen (braakballen of uitwerpselen) hiertoe, die jaarrond van vaste rust- en verblijfplaatsen gebruik maken zijn niet aangetroffen binnen het plangebied. Mogelijk dat enkele soorten met een jaarrond beschermde nest, zoals buizerd en kerkuil, het plangebied wel gebruiken als onderdeel van hun leefgebied.

Een andere jaarrond beschermde soort is de huismus. Deze komt vaak voor op erven in het buitengebied maar verdwijnt snel wanneer er geen vee (er daarmee ook geen voer) meer aanwezig is. Verblijfplaatsen bevinden zich meestal onder pannendaken. Er zijn geen huismussen of oude huismusnesten aangetroffen.

### **Effecten en ontheffing**

#### *Broedvogels*

Alle vogelsoorten in Nederland zijn beschermd onder de Wet natuurbescherming. Voor alle beschermde inheemse (ook algemeen voorkomende) vogelsoorten geldt een verbod op handelingen die opzettelijk nesten, rustplaatsen en eieren vernielen of te beschadigen, of nesten van vogels weg te nemen. Daarnaast is het verboden vogels opzettelijk te storen, tenzij de storing niet van wezenlijke invloed is op de staat van instandhouding van de desbetreffende vogelsoort. Deze verbodsbepalingen worden kunnen in veel situaties worden voorkomen door versturende werkzaamheden buiten het broedseizoen uit te voeren. De periode van 15 maart tot 15 juli wordt over het algemeen beschouwd als broedseizoen. Werkzaamheden binnen het broedseizoen zijn mogelijk indien is vastgesteld dat er met deze werkzaamheden geen nesten van broedvogels worden verstoord. Voor de Wet natuurbescherming zijn echter alle bewoonde vogelnesten beschermd, ongeacht het tijdstip van het jaar en ongeacht de zeldzaamheid van de soort. De genoemde termijn moet daarom niet al te strikt worden toegepast.

### *Vogels met jaarrond beschermde nesten*

Van een aantal vogelsoorten zijn de nesten het hele jaar door beschermd. Ook de functionele leefomgeving is daarbij beschermd. Bij de aantasting van de nestlocatie en/of de functionele leefomgeving is een ontheffing Wet natuurbescherming noodzakelijk. Er zijn geen (verblijfplaatsen van) vogels met jaarrond beschermde nesten aangetroffen.

*Conclusie: bij de werkzaamheden dient rekening gehouden te worden met (in gebruik zijnde) nesten van vogels.*

## **5.5 Reptielen**

### **Voorkomen en functie**

Beschermde reptielen zijn gebonden aan specifieke terreinen. In het plangebied ontbreekt dergelijk geschikt biotoop zoals heideterreinen en venranden. Er zijn ook geen verspreidingsgegevens bekend van reptielen in en rondom het plangebied.

### **Effecten en ontheffing**

Beschermde reptielen worden niet verwacht in het plangebied. Negatieve effecten op reptielen zijn dan ook niet aanwezig. Een ontheffing Wet natuurbescherming is niet aan de orde.

*Conclusie: nader onderzoek of het aanvragen van een ontheffing is in het kader van de Wet natuurbescherming voor reptielen niet noodzakelijk.*

## **5.6 Amfibieën**

### **Voorkomen en functie**

Een aantal soorten zoals bruine kikker, bastaardkikker, gewone pad en kleine watersalamander kunnen het plangebied gebruiken als waterbiotoop en landbiotoop. Deze soorten zijn opgenomen in de Wet natuurbescherming en vallen onder het beschermingsregime andere soorten. In de provincie Overijssel is voor deze soorten bij een ruimtelijke inrichting een vrijstelling opgesteld.

Andere beschermde amfibieën worden niet verwacht in het plangebied vanwege het aanwezige ongeschikte habitat voor deze soorten. Er zijn ook geen verspreidingsgegevens bekend van beschermde amfibieën rondom het plangebied.

### **Effecten en ontheffing**

De ingreep zal naar verwachting leiden tot verbetering van de genoemde (algemeen) voorkomende amfibieën met het beschermingsregime andere soorten. Door de landschappelijke inpassing zal er voor deze soorten in de nieuwe situatie meer leefgebied voor handen zijn. Voor deze beschermde soorten is bovendien bij een ruimtelijke inrichting door de provincie Overijssel een vrijstelling opgesteld.

*Conclusie: nader onderzoek of het aanvragen van een ontheffing is in het kader van de Wet natuurbescherming voor amfibieën niet noodzakelijk.*

## **5.7 Vissen**

### **Voorkomen en functie**

Binnen het plangebied is een poel aanwezig. Deze is echter niet verbonden met andere watergangen. In de poel kunnen algemene soorten zoals drie- en tiendoornige stekelbaars voorkomen, maar beschermde vissoorten worden niet verwacht.

### **Effecten en ontheffing**

Beschermde vissen zijn niet in het plangebied aanwezig. Er worden dan ook geen effecten op beschermde vissen verwacht. Een ontheffing Wet natuurbescherming is niet aan de orde.

*Conclusie: nader onderzoek of het aanvragen van een ontheffing is in het kader van de Wet natuurbescherming voor beschermde vissen niet noodzakelijk.*

## **5.8 Ongewervelden**

### **Voorkomen en functie**

Van de groep ongewervelden (dagvlinders, libellen, kevers, kreeftachtigen en weekdieren) worden beschermde soorten als gevlekte witsnuitlibel en platte schijfhoorn niet verwacht.

Dit door het ontbreken van geschikt habitat dat onder andere bestaat uit heideterreinen en venranden. Er zijn ook geen verspreidingsgegevens bekend van beschermde ongewervelden in en rondom het plangebied.

### **Effecten en ontheffing**

In het plangebied zijn geen beschermde ongewervelden aanwezig. Er worden dan ook geen effecten op beschermde ongewervelden verwacht. Een ontheffing Wet natuurbescherming is niet aan de orde.

*Conclusie: nader onderzoek of het aanvragen van een ontheffing is in het kader van de Wet natuurbescherming voor beschermde ongewervelden niet noodzakelijk.*

# 6

## CONCLUSIE

Op basis van dit onderzoek worden de onderstaande samenvattende conclusies getrokken.

### 6.1 Conclusie bescherming soorten

Het plangebied biedt een potentieel habitat voor een aantal beschermde soorten. Hoewel er geen gerichte en uitgebreide veldinventarisatie heeft plaatsgevonden, is op basis van de beschikbare literatuurgegevens en eenmalig veldbezoek en vleermuisonderzoek vastgesteld dat het terrein mogelijk van belang is voor enkele algemeen beschermde soorten met een landelijke vrijstelling en voor enkele soorten zonder deze vrijstelling.

Voor veel soorten maakt het plangebied onderdeel uit van het leefgebied van de betreffende soort. Dit betreft echter geen essentieel onderdeel van het leefgebied. Bovendien zal er in de nieuwe situatie meer leefgebied aanwezig zijn.

Met de volgende soorten (soortgroepen) dient wel rekening gehouden te worden:

#### Vleermuizen

Er is een zomerverblijfplaats van gewone dwergvleermuis aangetroffen. Alleen als de opgenomen tijdelijke en definitieve maatregelen genomen worden is geen overtreding van de Wet natuurbescherming aan de orde. Deze maatregelen zijn beschreven in paragraaf 5.2.3.

#### Broedvogels

Voor alle beschermde inheemse (ook algemeen voorkomende) vogelsoorten geldt een verbod op handelingen die opzettelijk nesten, rustplaatsen en eieren vernielen of te beschadigen, of nesten van vogels weg te nemen. Daarnaast is het verboden vogels opzettelijk te storen, tenzij de storing niet van wezenlijke invloed is op de staat van instandhouding van de desbetreffende vogelsoort. In veel situaties kan dit voorkomen worden door verstorende werkzaamheden buiten het broedseizoen uit te voeren. Verder dient er bij de werkzaamheden rekening gehouden te worden met nesten van vogels en de algemene zorgplicht.

### 6.2 Conclusie bescherming gebieden

De aard van de voorgenomen werkzaamheden en ontwikkeling maakt dat de effecten uitsluitend tot het plangebied of in de zeer directe zone eromheen beperkt blijven. Gezien

de afstand tot de Natura 2000-gebieden, de invulling van de tussenliggende gebieden en de voorgenomen werkzaamheden is er derhalve geen reden om aan te nemen dat er kans is op een belemmering van de kernopgaven van Natura 2000-gebieden, zij het door een rechtstreekse invloed, cumulatieve invloed of externe werking. Een toetsing op grond van de Wet natuurbescherming wordt daarom niet noodzakelijk geacht.

### **6.3 Conclusie bescherming houtopstanden**

Er worden binnen het plangebied geen bomen gekapt. Een nadere toetsing van houtopstanden is daarom niet noodzakelijk.

### **6.4 Conclusie Natuurnetwerk Nederland**

Het plangebied en de directe omgeving maken geen onderdeel uit van de NNN. Het NNN kent ook geen externe werking. Een toetsing aan het NNN-beleid is daarom niet noodzakelijk.

### **6.5 Uitvoerbaarheid van de plannen**

Mits rekening gehouden wordt met de voorgenoemde maatregelen en werkwijze is geen overtreding van de natuurwetten en natuurbeleid aan de orde. Vanuit de eisen van de natuurbescherming is het plan derhalve uitvoerbaar.

### **6.6 Geldigheid onderzoek**

Dit onderzoek is uitgevoerd conform de landelijk geldende richtlijnen. De bevoegde gezagen hanteren de volgende definitie voor de geldigheid van onderzoeken naar beschermde soorten:

*“Onderzoeksgegevens mogen maximaal 3 jaar oud zijn in gebieden waar weinig of geen ruimtelijke of kwalitatieve veranderingen zijn opgetreden in de afgelopen drie jaar. In gebieden waar dit niet voor geldt, moeten de gegevens recenter zijn.”*

Voor onderzoeken waar alleen algemeen voorkomende soorten, de overige beschermde soorten van de Wet natuurbescherming aan de orde zijn, mag worden volstaan met een geldigheid van 5 jaar. Waarbij ook geldt dat er in die periode weinig of geen ruimtelijke of kwalitatieve veranderingen optreden.

Dit rapport gaat in op de effecten van de ontwikkeling zoals beschreven in hoofdstuk 2.2. Wijzigingen of aanpassingen in de ontwikkeling kunnen tot andere conclusies ten aanzien van de effecten op beschermde soorten leiden.



# LITERATUURLIJST

- AERIUS calculator. Datum van raadplegen: 15-08-2018.  
<https://calculator.aerius.nl/calculator/>
- Bij12 (2017). *Kennisdocument Gewone dwergvleermuis Pipistrellus pipistrellus*. Bij12, versie 1.0, Utrecht.
- Atlas van Overijssel. Datum van raadplegen: 15-08-2018.  
[http://gisopenbaar.overijssel.nl/viewer/app/atlasvanoverijssel\\_basis/v1](http://gisopenbaar.overijssel.nl/viewer/app/atlasvanoverijssel_basis/v1)
- Ministerie van Economische Zaken (2016). *Soortenbescherming bij ruimtelijke ingrepen*. Ministerie van Economische Zaken, versie 1.3.
- Provincie Overijssel. Wet natuurbescherming - houtopstanden (kapmelding). Datum van raadplegen: 01-08-2018. <http://www.overijssel.nl/@209419/wet-0/>

Soortinformatie: - [www.zoogdiervereniging.nl](http://www.zoogdiervereniging.nl)  
- [www.ravon.nl](http://www.ravon.nl)  
- [www.sovon.nl](http://www.sovon.nl)  
- [www.floron.nl](http://www.floron.nl)



# BIJLAGE 1 RESULTATEN VLEERMUIZENONDERZOEK

Zonnenbergerweg 10, Wesepe

Resultaten vleermuisonderzoek

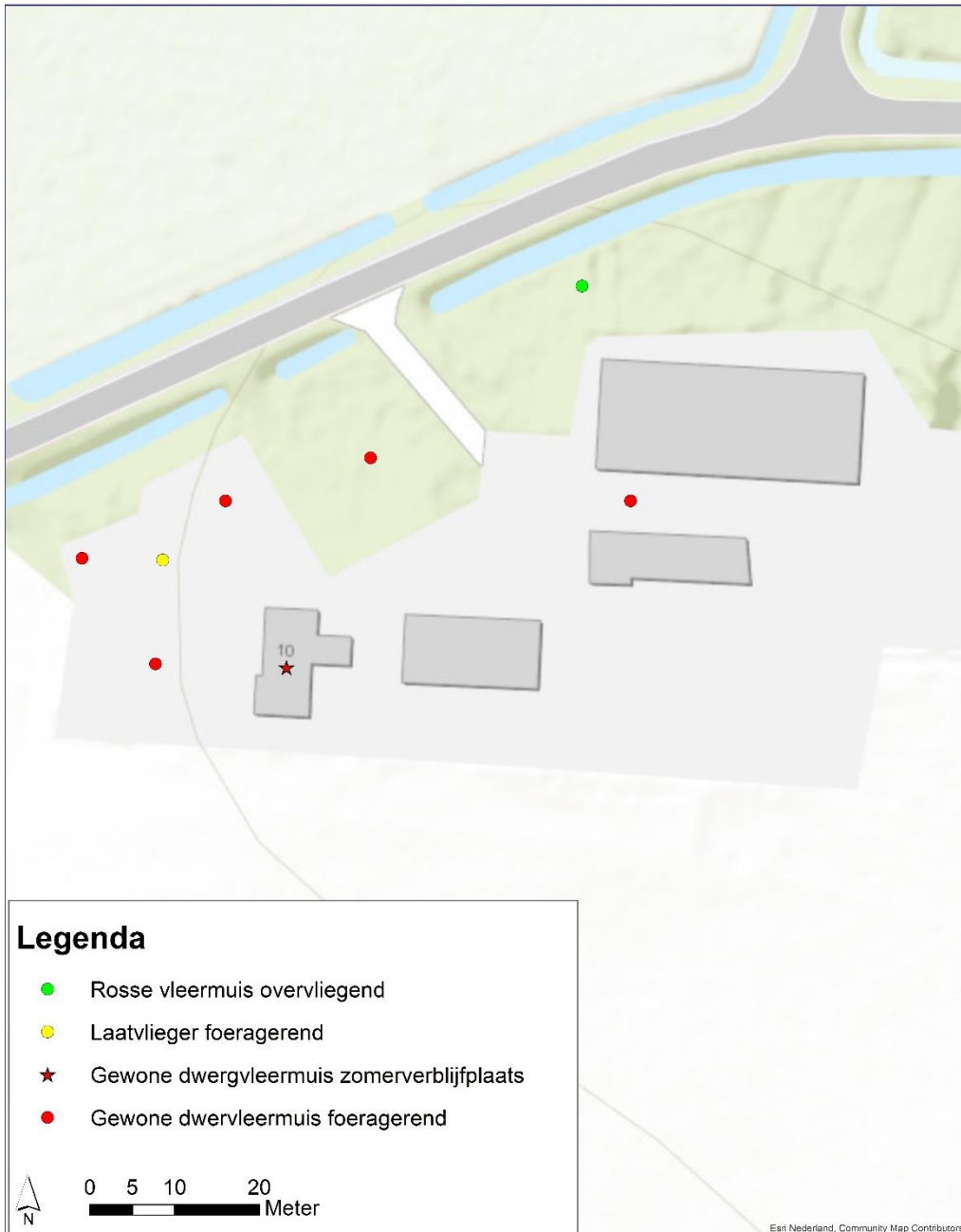

# BIJLAGE 2 TIJDELIJKE VLEERMUISKASTEN



Deze vleermuiskast is speciaal ontworpen voor de mitigatie van kleine zomerverblijfplaatsen (<10 dieren) en paarverblijfplaatsen van gebouw bewonende vleermuizen. Het ontwerp van de kast is gebaseerd op het beproefde model Boshamer.

## **Geschikt voor:**

Deze vleermuiskast is ontworpen voor gebouwbewonende vleermuissoorten. De kast is als zomerverblijfplaats en paarverblijfplaats specifiek geschikt voor: de gewone dwergvleermuis, de ruige dwergvleermuis en de kleine dwergvleermuis. Als de kast aan bomen wordt gehangen kan de kast ook gebruikt worden door de rosse vleermuis, gewone grootoorvleermuis, baardvleermuis, brandtsvleermuis.

## **Eigenschappen:**

Materiaal:	Triplex 15 mm
Aanvliegplank:	Fijne steenslag
Formaat binnen:	40.5x20x1.7
Formaat buiten:	50x25x5
Kleur	Zwart, waterbasis
Gewicht	1.8 kg



Deze vleermuiskast is speciaal ontworpen voor de mitigatie van grote zomerverblijfplaatsen (>10 dieren) en paarverblijfplaatsen van gebouw bewonende vleermuizen. Het ontwerp van de kast is gebaseerd op het beproefde model Boshamer in combinatie met het basismodel kraamkast van Bat Conservation International.

**Geschikt voor:**

Deze vleermuiskast is ontworpen voor gebouwbewonende vleermuissoorten. De kast is als zomerverblijfplaats en paarverblijfplaats specifiek geschikt voor: de gewone dwergvleermuis, de ruige dwergvleermuis en de kleine dwergvleermuis. De kast is door zijn grootte niet erg geschikt om op te hangen aan bomen.

**Eigenschappen:**

Materiaal:	Triplex 15 mm
Aanvliegplank:	Fijne steenslag
Formaat binnen:	58x47x(2x1.7)
Formaat buiten:	70x52x7.9
Kleur	Zwart, waterbasis
Gewicht	6.0 kg

# BIJLAGE 3 WETTELIJK KADER NATUURWETGEVING

## Bescherming van soorten

### Zorgplicht

De Wet natuurbescherming erkent de intrinsieke waarde van in het wild levende planten- en diersoorten, of de soort nu beschermd is of niet (= zorgplicht). Deze zorgplicht houdt in dat een ieder voldoende zorg in acht moet nemen voor de in het wilde levende dieren en planten, alsmede voor hun directe leefomgeving. Overtreding van de zorgplicht is niet strafbaar gesteld, maar kan door toepassing van bestuursdwang wel worden gehandhaafd.

### Beschermingsregimes

Op het onderdeel soortbescherming deelt de Wet natuurbescherming soorten in drie beschermingsregimes in:

- 1. Beschermingsregime soorten Vogelrichtlijn**

Alle vogels cf. artikel Vogelrichtlijn

- 2. Beschermingsregime soorten Habitatrichtlijn**

Soorten uit Bijlage IV Habitatrichtlijn, Bijlage I en II van het Verdrag van Bern en Bijlage II van het Verdrag van Bonn. In de bijlagen van de Verdragen van Bern en Bonn worden ook vogels genoemd<sup>1</sup>.

- 3. Beschermingsregime andere soorten**

Soorten die uit nationaal oogpunt bescherming behoeven.

Elk van deze beschermingsregimes heeft zijn eigen verbodsbepalingen en vereisten voor vrijstelling of ontheffing van de verboden.

### Verbodsbepalingen

De Wet natuurbescherming gaat uit van het 'nee, tenzij-principe'. In de wet worden ten aanzien van de beschermde soorten een aantal verbodsbepalingen genoemd. De verbodsbepalingen zijn gekoppeld aan het beschermingsregime van de soort (resp. Vogelrichtlijn, Habitatrichtlijn of de groep 'Overige soorten'). Dat betekent dat deze verbodsbepalingen niet overtreden mogen worden, tenzij voor de soort(en):

- Een vrijstelling geldt;
- Er gewerkt wordt met een goedgekeurde Gedragscode (feitelijk een collectieve ontheffing);
- Een ontheffing is verkregen.

---

<sup>1</sup> De brochure 'Soortenbescherming bij ruimtelijke ingrepen', versie 1.3. Ministerie van EZ, december 2016 impliceert dat de bescherming uit de Vogelrichtlijn prevaleert boven de bescherming van vogels uit de verdragen van Bonn en Bern

Beschermingsregime soorten Vogelrichtlijn § 3.1 Wn	Beschermingsregime soorten Habitatrichtlijn § 3.2 Wn	Beschermingsregime andere soorten § 3.3 Wn
Art 3.1 lid 1 Het is verboden in het wild levende vogels opzettelijk te doden of te vangen.	Art 3.5 lid 1 Het is verboden soorten in hun natuurlijke verspreidingsgebied opzettelijk te doden of te vangen	Art 3.10 lid 1a Het is verboden soorten opzettelijk te doden of te vangen
Art 3.1 lid 2 Het is verboden opzettelijk nesten, rustplaatsen en eieren van vogels te vernielen of te beschadigen, of nesten van vogels weg te nemen	Art 3.5 lid 4 Het is verboden de voortplantingsplaatsen of rustplaatsen van dieren te beschadigen of te vernielen	Art 3.10 lid 1b Het is verboden de vaste voortplantingsplaatsen of rustplaatsen van dieren opzettelijk te beschadigen of te vernielen
Art 3.1 lid 3 Het is verboden eieren te rapen en deze onder zich te hebben	Art 3.5 lid 3 Het is verboden eieren van dieren in de natuur opzettelijk te vernielen of te rapen	Niet van toepassing
Art 3.1 lid 4 en lid 5 Het is verboden vogels opzettelijk te storen, tenzij de storing niet van wezenlijke invloed is op de staat van instandhouding van de desbetreffende vogelsoort	Art 3.5 lid 2 Het is verboden dieren opzettelijk te verstoren	Niet van toepassing
Niet van toepassing	Art 3.5 lid 5 Het is verboden plantensoorten in hun natuurlijke verspreidingsgebied opzettelijk te plukken en te verzamelen, af te snijden, te ontwortelen of te vernielen	Art 3.10 lid 1c Het is verboden plantensoorten in hun natuurlijke verspreidingsgebied opzettelijk te plukken en te verzamelen, af te snijden, te ontwortelen of te vernielen

Figuur 1. Overzicht verbodsbepalingen Wet Natuurbescherming (bron: brochure 'Soortenbescherming bij ruimtelijke ingrepen', versie 1.3. Ministerie van EZ, december 2016).

Om af te mogen wijken van de verbodsbepalingen (en deze toch te mogen overtreden) via een ontheffing of een vrijstelling moet aan drie criteria worden voldaan:

1. Er is geen andere bevredigende oplossing voor de handeling (=alternatievenafweging);
2. De afwijking is gebaseerd op een in de wet genoemd belang (b.v. openbare veiligheid of volksgezondheid);
3. De ingreep of handeling mag geen afbreuk doen aan en/of verslechtering betekenen voor de staat van instandhouding van de soort.

Als aan (alle) drie deze vereisten voldaan is, kan een ontheffing worden verleend. Voor een aantal handelingen zijn bovendien vrijstellingen mogelijk in de vorm van een provinciale verordening of een (goedgekeurde) gedragscode.

Voorgaand figuur geeft een overzicht van de verbodsbepalingen per beschermingsregime. De verbodsbepalingen voor de groep van overige, 'nationale' soorten zijn geïnspireerd op de Habitatrichtlijn en op een aantal punten versoepeld. Zo is het opzettelijk verstoren van beschermde soorten (en hun verblijfplaatsen) uit deze groep van overige soorten niet langer verboden. Wel is het nog steeds verboden om vaste verblijfplaatsen van dieren onder dit beschermingsregime opzettelijk te beschadigen of te vernielen.

Voor vogels geldt dat verstoren niet verboden is als de verstoring maar niet van wezenlijke invloed is op de staat van instandhouding van de soort (*artikel 3.1, lid 4 en lid 5*). Het beschadigen van in gebruik zijnde vogelnesten tijdens het broedseizoen blijft verboden, maar het verstoren dus niet meer, tenzij er sprake is van een wezenlijke invloed op de staat

van instandhouding van de specifieke soort(en). Het is aan de initiatiefnemer om zich op de hoogte te (laten) stellen, en waar nodig aan te tonen, dat de op zich versturende activiteit geen bedreiging vormt voor de staat van instandhouding van de betreffende vogelsoort.

Tot slot geldt het opzettelijk doden of vangen en het verbod om vaste verblijfplaatsen of rustplaatsen opzettelijk te vernielen of beschadigen, niet voor bosmuis, huisspitsmuis of veldmuis in of op gebouwen of de daarbij behorende erven of roerende zaken (*artikel 3.10 lid 3*).

#### **Kader - Opzettelijkheid**

In de Wet natuurbescherming is bij meer verbodsbepalingen dan onder de Flora en faunawet het opzetvereiste toegevoegd, in lijn met de artikelen van de Habitatrichtlijn en Vogelrichtlijn. In de Flora en faunawet was alleen sprake van het opzetvereiste bij verontrusting (artikel 10). Hierdoor was de Flora en faunawet strenger dan de verbodsbepalingen van de Habitatrichtlijn. Niet-opzettelijke handelingen waarbij de verbodsbepalingen overtreden worden, zijn nu niet langer verboden. Daar is van belang dat het Europees Hof van Justitie in zijn jurisprudentie heeft bepaald dat onder opzet ook voorwaardelijke opzet moet worden begrepen: *“Daarvan is sprake als iemand een handeling verricht en daarbij bewust de aanmerkelijke kans aanvaardt dat zijn gedragingen schadelijke gevolgen hebben voor een dier of plant....”*.

#### **Andere bevredigende oplossing(en)**

De initiatiefnemer moet aantonen en beargumenteren dat er geen andere bevredigende oplossingen zijn waardoor overtreding van de verbodsbepaling(en) kan worden voorkomen, bijvoorbeeld door planaanpassing of het aanpassen van de uitvoeringsperiode. Het is aan het bevoegd gezag (doorgaans dus de provincie) om de alternatieve oplossingen te beoordelen en hierover te besluiten. De onderbouwing moet gebaseerd zijn op objectieve en controleerbare gegevens.

#### **Belangen**

Voor de soorten die beschermd zijn onder de Vogelrichtlijn en Habitatrichtlijn kan alleen ontheffing of vrijstelling worden verleend op grond van de in deze richtlijnen genoemde belangen. Voor de groep van overige, nationaal beschermde soorten wordt uitgegaan van de in de Habitatrichtlijn genoemde belangen, plus een aantal aanvullende belangen.

#### **Staat van instandhouding van de soort**

Tot slot moeten de effecten van de voorgenomen handeling(en) worden beoordeeld aan de staat van instandhouding (Svl) van de soort. De Svl varieert per soort en per handeling, en is niet vastgelegd in de wet. Een handeling op een zeldzame beschermde soort zal eerder leiden tot een negatief effect op de Svl dan bij een algemene soort. Belangrijk is ook de trend (aantalsontwikkeling) en de ruimtelijke verspreiding van de soort. Bij de beoordeling moet rekening worden gehouden met cumulatieve (versterkende) effecten, bijvoorbeeld door andere handelingen of ontwikkelingen in de omgeving en met reeds verleende ontheffingen voor dezelfde populaties van deze soort(en). Bij de beoordeling mogen compenserende en mitigerende (verzachtende) maatregelen worden betrokken. Het ecologische toetsingscriterium verschilt per beschermingsregime. Om te beoordelen of aan deze criteria wordt voldaan, moeten inzicht worden gegeven in:

1. De Svl (van de populatie) van de soort (in zijn natuurlijke verspreidingsgebied).

## 2. Het effect van de handeling of ontwikkeling op de soort.

### **Kader - Staat van instandhouding**

- **Beschermingsregime soorten Vogelrichtlijn:** "De maatregelen leiden niet tot verslechtering van de staat van instandhouding van de betreffende soort".
- **Beschermingsregime soort Habitatrichtlijn:** "Er wordt geen afbreuk gedaan aan het streven de populaties van de betrokken soort in hun natuurlijke verspreidingsgebied in een gunstige staat van instandhouding te laten voortbestaan".
- **Beschermingsregime Overige soorten:** "Er wordt geen afbreuk gedaan aan het streven de populaties van de betrokken soort in hun natuurlijke verspreidingsgebied in een gunstige staat van instandhouding te laten voortbestaan".

### **Voorkomen van overtreding verbodsbepalingen**

In sommige situaties kunnen maatregelen worden getroffen waardoor negatieve effecten en overtreding van de verbodsbepalingen van de Wet natuurbescherming kunnen worden voorkomen. Bijvoorbeeld door de kap van bomen met broedende vogels uit te stellen tot na de broedtijd. Al kan de boom ook een nest bevatten van een vogelsoort waarbij het nest jaarrond beschermd is, waardoor overtreding niet kan worden voorkomen. Het plannen van werkzaamheden buiten de kwetsbare periode(n) van beschermde soorten is een veel toegepaste maatregel. Andere mogelijkheden om overtreding te voorkomen zijn wellicht het aanpassen van de werkvolgorde, gebruik te maken van andere apparatuur of de werkzaamheden te faseren in ruimte en tijd (zoals in het voorbeeld).

### **Vrijstellingen**

Onder de Wet natuurbescherming is niet altijd een ontheffing nodig bij handelingen die leiden tot overtreding van de verbodsbepalingen in de wet. Dit zijn bijvoorbeeld de provinciale vrijstellingen en de gedragscodes. Ook kan er sprake zijn van een vrijstelling als de handeling is opgenomen in een beheerplan voor een Natura 2000-gebied of programma in het kader van een programmatische aanpak. Tot slot kan het Rijk voor handelingen en activiteiten waarvoor zij bevoegd gezag is een vrijstelling geven in de vorm van een Ministeriele Regeling. Vrijstellingen kunnen alleen gelden voor de verbodsbepalingen en de voorwaarden zoals genoemd bij de verschillende beschermingsregimes.

#### *Provinciale verordening*

Provinciale Staten kunnen vrijstelling van de verbodsbepalingen verlenen. Zo zijn met een provinciale verordening een aantal vooral algemeen voorkomende en beschermde zoogdieren als egel en rosse woelmuis vrijgesteld van de ontheffingsplicht. Door deze mogelijkheid ontstaan echter wel verschillen in de bescherming van soorten tussen de verschillende provincies.

### **Kader - Wettelijk Belang**

Voor vogels beschermd onder de **Vogelrichtlijn** kan ontheffing of vrijstelling worden verleend op grond van de volgende belangen:

- in het belang van de volksgezondheid of de openbare veiligheid;
- in het belang van de veiligheid van het luchtverkeer;
- ter voorkoming van belangrijke schade aan gewassen, vee, bossen, visserij of wateren;
- ter bescherming van flora en fauna;
- voor onderzoek en onderwijs, het uitzetten of herinvoeren van soorten, of voor de daarmee samenhangende teelt;
- om het vangen, onder zich hebben of elke andere wijze van verstandig gebruik van bepaalde vogels in kleine hoeveelheden selectief en onder strikt gecontroleerde omstandigheden toe te staan.

Voor soorten beschermd onder de **Habitatrichtlijn**, het **Verdrag van Bern** of het **Verdrag van Bonn** kan ontheffing of vrijstelling worden verleend op grond van de volgende belangen:

- in het belang van de bescherming van wilde flora of fauna, of in het belang van de instandhouding van de natuurlijke habitats;
- ter voorkoming van ernstige schade aan met name de gewassen, veehouderijen, bossen, visgronden, wateren of andere vormen eigendom;
- in het belang van volksgezondheid, de openbare veiligheid of andere dwingende redenen van groot openbaar belang, met inbegrip van sociale of economische aard en met inbegrip van voor het milieu wezenlijk gunstige effecten;
- voor onderzoek en onderwijs, repopulatie of herintroductie van deze soorten, of voor de daartoe benodigde kweek, met inbegrip van kunstmatige vermeerdering van planten, of
- om onder strikt gecontroleerde omstandigheden mogelijk te maken op selectieve wijze en binnen bepaalde grenzen een beperkt, bij de ontheffing of vrijstelling vastgesteld aantal van bepaalde dieren van de aangewezen soort te vangen, onder zich te hebben, onderscheidenlijk een beperkt bij de ontheffing of vrijstelling vastgesteld aantal planten van de aangewezen soort te plukken of onder zich te hebben.

Voor **andere 'nationaal' beschermde soorten** kan ontheffing of vrijstelling worden verleend op grond van de volgende belangen:

- de belangen die gelden voor soorten van de Habitatrichtlijn zoals hierboven genoemd;
- in het kader van de ruimtelijke inrichting of ontwikkeling van gebieden, daaronder begrepen het daarop volgende gebruik van het ingerichte of ontwikkelde gebied;
- ter voorkoming van schade en overlast, met inbegrip van schade aan sportvelden, schietterreinen, industrieterreinen, kazernes of begraafplaatsen;
- ter beperking van de omvang van de populatie van dieren, in verband met door deze dieren ter plaatse en in het omliggende gebied veelvuldig veroorzaakte schade of in verband met de maximale draagkracht van het gebied waarin de dieren zich bevinden;
- ter voorkoming of bestrijding van onnodig lijden van zieke of gebrekkige dieren;
- in het kader van bestendig beheer of onderhoud in de landbouw of bosbouw;
- in het kader van bestendig beheer of onderhoud aan vaarwegen, watergangen, waterkeringen, waterstaatswerken, oevers, vliegvelden, wegen, spoorwegen of bermen, of in het kader van natuurbeheer;
- in het kader van bestendig beheer of onderhoud van landschappelijke kwaliteiten van een bepaald gebied;
- in het algemeen belang van de betreffende soort.



### *Programmatistische aanpak*

De Wet natuurbescherming biedt de mogelijkheid om een programmatistische aanpak toe te passen. Een dergelijk programma kan zowel door het Rijk als door provincies worden opgesteld. Onder de Flora en faunawet is reeds ervaring opgedaan onder de 'Generieke' of 'Gebiedsgerichte aanpak'. Tevens is voor een aantal grootschalige ontwikkelingen en plangebied een Generieke ontheffing verleend zoals voor de gemeente Tilburg, het Havengebied Rotterdam en Vliegveld Twente. Het biedt de mogelijkheid om door middel van een actieve leefgebiedenbenadering te streven naar een betere verbinding tussen economie en ecologie.

### *Beheerplan Natura 2000-gebied*

Tot slot zijn handelingen die onderdeel uitmaken van een beheerplan voor een Natura 2000-gebied of een programmatistische aanpak (zoals stikstof) vrijgesteld, mits de handelingen zijn getoetst aan de criteria voor afwijking van de soortenbeschermingsregimes.