

ECOLOGISCH ONDERZOEK VELSDIJK 4 OLST

Oriëntatie in het kader van de natuurwetgeving



Rapport EM181218
Datum 18-12-2018

In opdracht van

VantErve
ADVIES
Advies met een visie!

COLOFON

Titel: Ecologisch onderzoek Velsdijk 4 Olst

Subtitel: Oriëntatie in het kader van de natuurwetgeving

Projectcode: EM181218

Datum: 18 december 2018

Auteur: Ing. R. Gerritsen

Veldonderzoek: Ing. R. Gerritsen

Opdrachtgever: VantErve Advies, Postbus 48, 8100 AA, Raalte



© EcoMilieu Advies

Kötterskamp 21, 7688 RL, Daarle
Tel: 0630315951, e-mail: info@ecomilieu.nl



EcoMilieu is niet aansprakelijk voor gevolgschade, alsmede voor schade welke voortvloeit uit toepassingen van de resultaten van werkzaamheden of andere gegevens verkregen van EcoMilieu; opdrachtgever vrijwaart EcoMilieu voor aanspraken van derden in verband met deze toepassing. Alles uit deze uitgave mag worden vermenigvuldigd of openbaar gemaakt mits onder bronvermelding:

Gerritsen, R. (2018). Ecologisch onderzoek Velsdijks 4 Olst; Oriëntatie in het kader van de natuurwetgeving. Rapport EM181218. EcoMilieu Advies, Daarle.

INHOUDSOPGAVE

1	INLEIDING.....	1
1.1	Aanleiding.....	1
1.2	Onderzoeksdoel en -vragen	1
1.3	Leeswijzer	1
2	ONDERZOEKSMETHODIEK.....	2
2.1	Algemene opzet en werkwijze.....	2
3	PLANLOCATIE EN INGREPEN.....	4
3.1	Planlocatie	4
3.2	Beschrijving geplande ingrepen	4
4	NATUURWAARDENONDERZOEK.....	6
4.1	Veldbezoek	6
4.2	Flora.....	6
4.3	Grondgebonden Zoogdieren	6
4.4	Vleermuizen.....	7
4.6	Amfibieën, reptielen en vissen	8
4.7	Dagvlinders, libellen en overige insecten en ongewervelde	8
5	EFFECTENTOETSING SOORTBESCHERMING.....	9
5.1	Mogelijk optredende effecten	9
5.2	Kwalificerende N2000 Vogel- en Habitatrichtlijnsoorten	10
5.3	Flora, dagvlinders, libellen, overige insecten en ongewervelde	12
5.4	Vissen en reptielen.....	12
5.5	Amfibieën en grondgebonden zoogdieren	13
5.6	Vleermuizen.....	13
5.7	Vogels.....	14
6	EFFECTENTOETSING GEBIEDSBESCHERMING	15
6.1	Effectentoetsing Habitattypen N2000 Wnb	15
6.2	Effectentoetsing NNN beleid.....	16
7	CONCLUSIES EN AANBEVELINGEN	18
7.1	Conclusies en aanbevelingen Soortbescherming Wnb.....	18
7.2	Conclusies en aanbevelingen Gebiedsbescherming Wnb en NNN.....	19
	GERAADPLEEGDE BRONNEN.....	20
	BIJLAGE I: FOTO-IMPRESSIE PLANGEBIED	22
	BIJLAGE II: N2000 AANWIJZINGSBESLUITEN	26

1 INLEIDING

1.1 Aanleiding

In opdracht van VantErve Advies, heeft EcoMilieu Advies een ecologische oriëntatie natuurwetgeving uitgevoerd inzake de onderbouwing voor ruimtelijke planvorming op locatie Velsdijk 4 te Olst, provincie Overijssel.

De Wet natuurbescherming (Wnb) en het Natuur Netwerk Nederland beleid (NNN) verplichten vooraf te toetsen of ruimtelijke ingrepen of activiteiten conflicteren met aanwezige beschermde plant- en diersoorten, wezenlijke kenmerken en waarden of instandhoudingsdoelen. Het plangebied ligt niet in het Overijsselse deel van het NNN en ligt vanaf ruim 6 kilometer afstand ten opzichte van omliggende Natura2000 (N2000) gebieden. In onderhavig rapport wordt een oriëntatie uitgevoerd aan gebieds- en soortbescherming in het kader van de Wnb en het NNN beleid.

1.2 Onderzoeksdoel en -vragen

In deze paragraaf wordt de doelstelling vertaald naar onderzoeksvragen. Het doel is middels ecologisch onderzoek na te gaan of de geplande ingrepen negatieve effecten (kunnen) hebben op (potentieel) aanwezige beschermde plant- en diersoorten, wezenlijke kenmerken en waarden of instandhoudingsdoelen. Concreet komen uit de doelstelling de volgende onderzoeksvragen naar voren, die middels deze oriëntatie worden beantwoordt:

- Welke beschermde plant- en diersoorten komen (potentieel) voor in of direct rond het plangebied?
- Wat zijn de effecten van de geplande ingrepen op deze beschermde soorten?
- Wat zijn de effecten op de wezenlijke kenmerken en waarden en instandhoudingsdoelen van beschermde N2000 en NNN gebieden en kunnen (significant) negatieve effecten op de wezenlijke kenmerken en waarden en instandhoudingsdoelen van deze beschermde gebieden al dan niet met zekerheid worden uitgesloten?
- Zijn de mogelijke negatieve effecten van de geplande ingrepen een overtreding van de Wnb en kunnen mogelijk negatieve effecten worden voorkomen middels mitigerende of compenserende maatregelen?

1.3 Leeswijzer

In dit hoofdstuk is beschreven hoe dit onderzoek, het uitvoeren van ecologisch onderzoek in het kader van soort- en gebiedsbescherming, tot stand is gekomen en werd de doelstelling vertaald naar onderzoeksvragen. In hoofdstuk 2 wordt de onderzoeksmethodiek besproken. In hoofdstuk 3 volgt een algemene beschrijving van het plangebied en de voorgenomen ingrepen. In hoofdstuk 4 wordt aan de hand van bronnenonderzoek, een veldbezoek en expert judgement de (potentiële) aan- of afwezigheid van beschermde soorten onderbouwd. In hoofdstuk 5 volgt de synthese van de resultaten en wordt een effectentoetsing uitgevoerd op beschermde soorten in het kader van de Wnb. In hoofdstuk 6 volgt een effectentoetsing op de gebiedsbescherming Wnb en NNN beleid. In hoofdstuk 7 volgen de conclusies en aanbevelingen met eventuele mitigerende maatregelen en wordt de eventuele noodzaak aangegeven tot vervolgonderzoek. Hierna volgen de geraadpleegde bronnen en bijlagen met een foto impressie van het plangebied en het N2000 aanwijzingsbesluit.

2 ONDERZOEKSMETHODIEK

2.1 Algemene opzet en werkwijze

Dit natuurwaardenonderzoek betreft een inschatting van de (potentiële) aanwezigheid van en mogelijke nadelige effecten op beschermde soorten planten en dieren, wezenlijke kenmerken en waarden en instandhoudingsdoelen in het kader van de natuurwetgeving. Aan de hand van het veldbezoek en de geraadpleegde bronnen is op basis van expert judgement een inschatting gemaakt van het (potentieel) voorkomen van (functies van) beschermde flora en fauna en Habitattypen in en rond het plangebied. Op basis van beschreven ingrepen is een inschatting gemaakt van te verwachten negatieve effecten op de (potentieel) aanwezige beschermde soorten, soortfuncties en gebieden. De mogelijk negatieve effecten zijn getoetst aan de Wnb en het NNN beleid.

Tot slot wordt geadviseerd over de noodzaak tot het nemen van mitigerende (verzachtende of inpassings-) of compenserende maatregelen, dan wel de noodzaak tot het nemen van vervolgonderzoek.

Bronnenonderzoek

Het bronnenonderzoek gaat uit van bestaande en beschikbare gegevens. Voor een actueel overzicht van beschermde soorten die in de regio voorkomen zijn verspreidingsgegevens van internetmedia en diverse verspreidingsatlassen van relevante soortgroepen en (jaar)verslagen van Particuliere Gegevensbeherende Organisaties (PGO's) geraadpleegd (zie geraadpleegde bronnen).

Oriënterend terreinbezoek

Het plangebied is op 12 december 2018 bezocht. Tijdens het veldbezoek is zoveel mogelijk concrete informatie verzameld met betrekking tot de aan- of afwezigheid van beschermde soorten, o.a. zicht- en geluidswaarnemingen, sporenonderzoek naar de aanwezigheid van pootafdrukken, nesten, holen, uitwerpselen, haren, etc. Op basis van terreinkenmerken is beoordeeld of het terrein geschikt is voor de in de regio voorkomende beschermde soorten.

Expert judgement

Een quickscan natuurwaardenonderzoek is een momentopname door het jaar heen. De onderzoeksdatum is doorgaans niet geheel representatief voor onderzoek naar alle beschermde plant- en diersoorten onder de Wnb. Desondanks wordt, door het toepassen van expert judgement tijdens de quickscanfase een goed beeld verkregen van de te verwachten beschermde soorten in het onderzoeksgebied. Expert judgement betekent in deze, dat een ervaren en ecologisch geschoolde (veld)ecoloog op basis van abiotische, biotische en antropogene kenmerken van het onderzoeksgebied en omliggend terrein, een inschatting maakt van de trefkans van beschermde plant- en diersoorten in het onderzoeksgebied. Tijdens het toepassen van expert judgement wordt gekeken naar onder andere aanwezige standplaatsfactoren, habitat- en biotoopkenmerken, soortspecifieke habitatseisen, zicht- en geluidswaarnemingen, sporen zoals pootafdrukken, nesten, holen, uitwerpselen, haren, etc. en verspreidingsgegevens.

Gebruikte onderzoeksinstrumenten

Bij dit onderzoek zijn de volgende instrumenten gebruikt:

- verrekijker (Zeiss 10x40);
- digitale fotocamera (Canon DSLR met groothoek lens);
- bluetooth speaker (JBL Charge 3).

Het ecologisch onderzoek om tot beantwoording te komen van de onderzoeksvragen is uitgevoerd middels volgend schematisch overzicht (figuur 1).

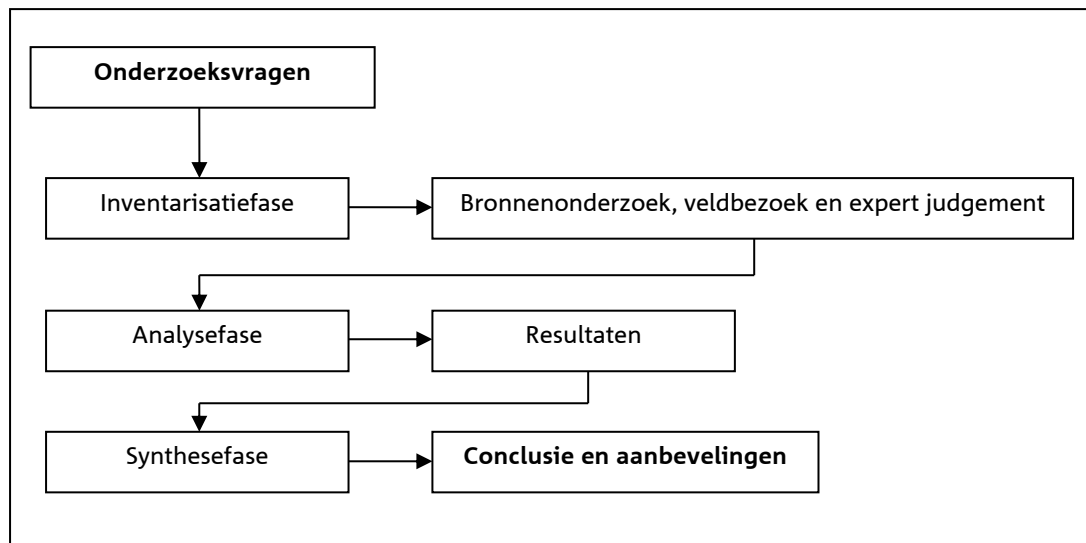

Fig. 1: Schematische weergave onderzoeksmethodiek.

3 PLANLOCATIE EN INGREPEN

3.1 Planlocatie

Het plangebied ligt in het buitengebied van Olst, ten noordoosten van de bebouwde kom van Olst aan de Velsdijk nummer 4. Het onderzoeksgebied betreft een perceel met woonboerderij, drie schuren (waarvan twee oude), mestsilos, weiland, drie zomereiken en omliggend grijs en groen (fig. 2, 3, 4 en foto-impresie bijlage I).

3.2 Beschrijving geplande ingrepen

Gepland staat twee oude schuren en een mestsilo (binnen de blauwe arcering fig. 2) te slopen ten aanzien van een nieuwe schuur. Hierbij blijven de onderste delen van de muren van één van de oude schuren bestaan. De daaruit voortvloeiende ingrepen zijn het amoveren van het grootste deel van de schuren en de mestsilo en het nieuwbouwen van een schuur. In figuur 2 wordt de globale situering van het plangebied weergegeven (rode arcering) en in blauwe arcering de twee te amoveren schuren en mestsilo. In figuur 3 en 4 volgt een verdere uitzooming van het plangebied (rode arcering) in de regio. Foto's van het plangebied zijn opgenomen in bijlage I.



Fig. 2: Globale situering (rode arcering) planlocatie/onderzoeksgebied en in de blauwe arcering de te verbouwen schuren (bron: PDok).



Fig. 3: Globale situering planlocatie/onderzoeksgebied (rode arcering) in de omgeving (bron: PDok).



Fig. 4: Globale situering planlocatie/onderzoeksgebied (rode arcering) in de regio (bron: PDok).

4 NATUURWAARDENONDERZOEK

In dit hoofdstuk zijn de (potentiële) aan- of afwezigheid van de onderzochte plant- en diersoorten in het onderzoeksgebied onderbouwd. De relevante soorten zijn nader toegelicht.

4.1 Veldbezoek

Tijdens het veldbezoek, is een oriënterende inventarisatie uitgevoerd van de (potentie van) aanwezige beschermde soorten Wnb in en rond het plangebied, met de nadruk op de niet vrijgestelde beschermde soorten Wnb. De waarnemingscondities waren gunstig voor het uitvoeren van oriënterend ecologisch veldonderzoek. Het onderzoek is uitgevoerd tijdens gunstig weer, de bodemvegetatie was zichtbaar en het was droog met weinig wind. Door het toepassen van expert judgement (§2.1), is de onderzoeksdatum representatief voor oriënterend ecologisch onderzoek naar de aanwezigheid van alle beschermde plant- en diersoorten onder de Wnb in en rond het plangebied. Er is een goed beeld verkregen van de al dan niet aanwezige en in potentie te verwachten beschermde soorten Wnb in het plangebied.

Tabel 1: Waarnemingscondities veldbezoek

Datum	Begintijd	Eindtijd	Weersomstandigheden
12 december 2018	10:00	12:00	Wind NO 1B, bewolking 8/8, droog, 3°C

4.2 Flora

In betreffende onderzoekslocatie zijn de volgende biotopen (CBS, 2005) aangetroffen:

- 411: Grasland en hooiland;
- 521: Erven, volkstuinten en moestuinten;

De onderzoeksdatum is niet geheel representatief voor onderzoek naar plantensoorten, desondanks is door het toepassen van expert judgement een goed beeld verkregen van de te verwachten plantensoorten in het onderzoeksgebied. In en rond het onderzoeksgebied zijn alleen algemene plantensoorten aangetroffen en te verwachten van eutrofe standplaatsen onder de agrarische invloedssfeer. Ontheffingsplichtige plantensoorten binnen de Wnb zijn niet aangetroffen in het onderzoeksgebied tijdens het veldonderzoek en worden gezien de terreingesteldheid, aangetroffen soortensamenstelling en verspreidingsgegevens ook niet verwacht.

4.3 Grondgebonden Zoogdieren

In het onderzoeksgebied en directe omgeving zijn een aantal vaste verblijfplaatsen van grondgebonden zoogdiersoorten te verwachten, zoals veldmuis, bosspitsmuis, huisspitsmuis, bruine rat en konijn. In en rond het onderzoeksgebied zijn geen sporen, habitat- of biotoopkenmerken aangetroffen die kunnen duiden op de aanwezigheid van (vaste rust- of verblijfplaatsen van) ontheffingsplichtige soorten grondgebonden zoogdieren, zoals o.a. steenmarter, bunzing, das of eekhoorn. Gezien de terreingesteldheid, situering van het plangebied en verspreidingsgegevens worden ook geen ontheffingsplichtige beschermde soorten grondgebonden zoogdieren verwacht.

4.4 Vleermuizen

Potentiële verblijfplaatsen

Verblijfplaatsen bevinden zich in donkere en voor vleermuizen bereikbare ruimten in boomholten, huizen, kelders etc. In het onderzoeksgebied zijn geen geschikte rust- of verblijfplaatsen voor vleermuizen aangetroffen in de schuren of mestsilo. De schuren zijn van binnen en buiten intensief onderzocht op aanwezige sporen van vleermuizen. Er zijn desondanks geen sporen aangetroffen die (kunnen) duiden op de aanwezigheid van vaste rust- of verblijfplaatsen van vleermuizen. Vaste rust- of verblijfplaatsen van vleermuizen worden dan ook niet verwacht. In Tabel 2 is weergegeven welke combinatie van soorten en functies (potentieel) voorkomen in het plangebied.

Potentiële vliegroutes

Van veel vleermuissoorten is bekend dat zij gedurende lange tijd gebruik kunnen maken van dezelfde ruimtelijke structuren voor oriëntatie en via deze verbindingselementen van hun verblijfplaats naar de foerageergebieden trekken en weer terug. Vanwege dit traditiegetrouwe gedrag van vleermuizen vormen bepaalde lijnvormige structuren (bv. rijen woningen, watergangen, rijen bomen en singels) een belangrijk onderdeel van een vliegroute. Er zijn geen lijnvormige elementen aanwezig in het plangebied die vleermuizen richting of van het onderzoeksgebied kunnen geleiden, waardoor vliegroutes van vleermuizen in het plangebied geheel uitgesloten zijn (tabel 2).

Potentieel foerageergebied

Vleermuizen foerageren op locaties waar insecten aanwezig zijn, bijvoorbeeld langs randen van bossen en bomenrijen, bij lantaarnpalen of boven open terreinen of water. Verwacht wordt dat het onderzoeksgebied, gezien aanwezige luwtedelen, geleidende groenstructuren naar en van het onderzoeksgebied en aanwezige prooidieren vanwege het houden van dieren, deel uitmaakt van foerageerroutes, -gebieden van vleermuizen (tabel 2).

4.5 Vogels

Aangezien dit natuurwaardenonderzoek een quickscan betreft, is geen volledige broedvogelinventarisatie uitgevoerd. Op basis van het uitgevoerde veldbezoek in combinatie met de terreingesteldheid, bekende verspreidingsgegevens en expert judgement is echter wel een goede uitspraak te doen over de te verwachten soorten. Het onderzoeksgebied is van binnen en buiten intensief gecontroleerd op sporen van jaarrondbeschermde vogelsoorten, waarbij ook meermaals de baltsroep en territoriale roep van de steenuil is afgespeeld met een bluetooth speaker. Tijdens het veldbezoek zijn geen sporen, nesten, geluid- of zichtwaarnemingen van jaarrond beschermde vogelsoorten aangetroffen in en rond het hele onderzoeksgebied zoals van de huismus, de steenuil of kerkuil. Essentiële functies van jaarrond beschermde vogelsoorten, worden vanwege de afwezigheid van sporen, nesten, geluid- en zichtwaarnemingen tijdens het veldbezoek ook niet verwacht in de te slopen schuren of mestsilo.

Gezien de terreingesteldheid en verspreidingsgegevens worden in het plangebied verder alleen functies van algemene broedvogels verwacht. Op en direct rond het onderzoeksgebied aangetroffen en te verwachten broedvogels zijn algemene broedvogels van buitengebiedserven als graspieper, witte en gele kwikstaart, merel, zanglijster, zwartkop, tjiftjaf, fitis, heggenmus, roodborstje, koolmees, pimpelmees, etc.

Tabel 2: De potentieel voorkomende vleermuizen en aanwezige functies in het plangebied.

	Zomerverblijfplaats	Kraamverblijfplaats	Paarverblijfplaats	Winterverblijfplaats	Vliegroute	Foerageerroute
Rosse vleermuis						X
Laatvlieger						X
Gewone dwergvleermuis						X
Ruige dwergvleermuis						X
Kleine dwergvleermuis						X
Gewone grootoorvleermuis						X

X = potentieel aanwezig

4.6 Amfibieën, reptielen en vissen

Vanwege de terreingesteldheid en situering van het onderzoeksgebied ten opzichte van omliggende wateren, kunnen incidenteel foeragerende exemplaren van de kleine watersalamander, bruine kikker, gewone pad en bastaardkikker worden verwacht. Gezien de terreingesteldheid en verspreidingsgegevens worden geen ontheffingsplichtige beschermde soorten amfibieën, reptielen of vissen verwacht in het onderzoeksgebied. Er zijn tijdens het veldbezoek geen amfibieën, reptielen of vissen aangetroffen in het onderzoeksgebied.

4.7 Dagvlinders, libellen en overige insecten en ongewervelde

In het onderzoeksgebied zijn geen beschermde soorten dagvlinders, libellen en overige insecten en ongewervelde aangetroffen. Gezien de terreingesteldheid, ligging en verspreidingsgegevens, worden in het onderzoeksgebied geen beschermde soorten uit deze soortgroepen verwacht.

5 EFFECTENTOETSING SOORTBESCHERMING

Op basis van de onderzoeksresultaten en de te verwachten effecten van de ingrepen is een toetsing aan de soortbescherming Wnb uitgevoerd. Hierdoor is inzichtelijk gemaakt voor welke (potentieel) aanwezige beschermde soorten mogelijk negatieve effecten optreden door de geplande ingrepen en of hiervoor aanvullend onderzoek, mitigerende dan wel compenserende maatregelen, of een ontheffing in het kader van de Wnb vereist is.

5.1 Mogelijk optredende effecten

De geplande ingrepen (§3.2) kunnen potentieel overtreding van de onderstaande verbodsbepalingen van de Wnb inhouden.

Artikel 3.1 Beschermingsregime soorten Vogelrichtlijn

1. Het is verboden opzettelijk van nature in Nederland in het wild levende vogels van soorten als bedoeld in artikel 1 van de Vogelrichtlijn te doden of te vangen.
2. Het is verboden opzettelijk nesten, rustplaatsen en eieren van vogels als bedoeld in het eerste lid te vernielen of te beschadigen, of nesten van vogels weg te nemen.
3. Het is verboden eieren van vogels als bedoeld in het eerste lid te rapen en deze onder zich te hebben.
4. Het is verboden vogels als bedoeld in het eerste lid opzettelijk te storen.
5. Het verbod, bedoeld in het vierde lid, is niet van toepassing indien de storing niet van wezenlijke invloed is op de staat van instandhouding van de desbetreffende vogelsoort.

Artikel 3.5 Beschermingsregime soorten Habitatsrichtlijn:

1. Het is verboden in het wild levende dieren van soorten, genoemd in bijlage IV, onderdeel a, bij de Habitatsrichtlijn, bijlage II bij het Verdrag van Bern of bijlage I bij het Verdrag van Bonn, in hun natuurlijk verspreidingsgebied opzettelijk te doden of te vangen.
2. Het is verboden dieren als bedoeld in het eerste lid opzettelijk te verstoren.
3. Het is verboden eieren van dieren als bedoeld in het eerste lid in de natuur opzettelijk te vernielen of te rapen.
4. Het is verboden de voortplantingsplaatsen of rustplaatsen van dieren als bedoeld in het eerste lid te beschadigen of te vernielen.
5. Het is verboden planten van soorten, genoemd in bijlage IV, onderdeel b, bij de Habitatsrichtlijn of bijlage I bij het Verdrag van Bern, in hun natuurlijke verspreidingsgebied opzettelijk te plukken en te verzamelen, af te snijden, te ontwortelen of te vernielen.

Artikel 3.10 Beschermingsregime andere soorten

1. Onverminderd artikel 3.5, eerste, vierde en vijfde lid, is het verboden:
 - a. in het wild levende zoogdieren, amfibieën, reptielen, vissen, dagvlinders, libellen en kevers van de soorten, genoemd in de bijlage, onderdeel A, bij deze wet, opzettelijk te doden of te vangen;
 - b. de vaste voortplantingsplaatsen of rustplaatsen van dieren als bedoeld in onderdeel a opzettelijk te beschadigen of te vernielen, of
 - c. vaatplanten van de soorten, genoemd in de bijlage, onderdeel B, bij deze wet, in hun natuurlijke verspreidingsgebied opzettelijk te plukken en te verzamelen, af te snijden, te ontwortelen of te vernielen.

5.2 Kwalificerende N2000 Vogel- en Habitatrichtlijnsoorten

Enigzins binnen de externe invloedsfeer (dichtbijzijnde ligging ten opzichte van het plangebied) op een afstand van ruim 6 kilometer westelijk van het plangebied ligt het N2000 gebied Rijntakken (gele arcering figuur 5). De N2000 aanwijzingsbesluiten van het N2000 gebied zijn weergegeven in bijlage II. Met behulp van de effectenindicator van het Ministerie kan een oriëntatie worden uitgevoerd naar potentiële (significante) negatieve effecten op kwalificerende soorten door bepaalde activiteiten. De effectenindicator geeft informatie over de meest voorkomende storingsfactoren en de gevoeligheid hiervoor van de aangewezen beschermde Habitat- en Vogelrichtlijnsoorten. In figuur 6 zijn de resultaten van de effectenindicator en daarmee de potentiële optredende storingsfactoren voor het dichtbijzijnde Natura2000 gebied opgenomen ten aanzien van de activiteit woningbouw. In deze paragraaf wordt verder ingegaan op de eventuele effecten die de geplande ruimtelijke ingrepen kunnen hebben op de kwalificerende Habitat- en Vogelrichtlijnsoorten van het N2000 gebied.

Effectenbeoordeling potentiële storingsfactoren N2000

Vanwege de aard van de ingrepen en de ligging / terreingesteldheid van het plangebied kunnen de volgende negatieve effecten op kwalificerende N2000 soorten door de storingsindicator opgesomde storingsfactoren worden uitgesloten.

Oppervlakteverlies (1) en versnippering (2)

Het plangebied ligt niet binnen de begrenzing van een beschermd N2000 gebied. Uit het natuurwaardenonderzoek blijkt dat er geen essentiële functies van de kwalificerende Habitat- en Vogelrichtlijnsoorten zijn aangetroffen of te verwachten zijn in het plangebied. Vanwege de geplande ingrepen en situering van de planlocatie ten opzichte van het N2000 gebied treedt geen oppervlakteverlies of versnippering op. Deze aspecten worden derhalve niet verder in deze effectenbeoordeling meegenomen.

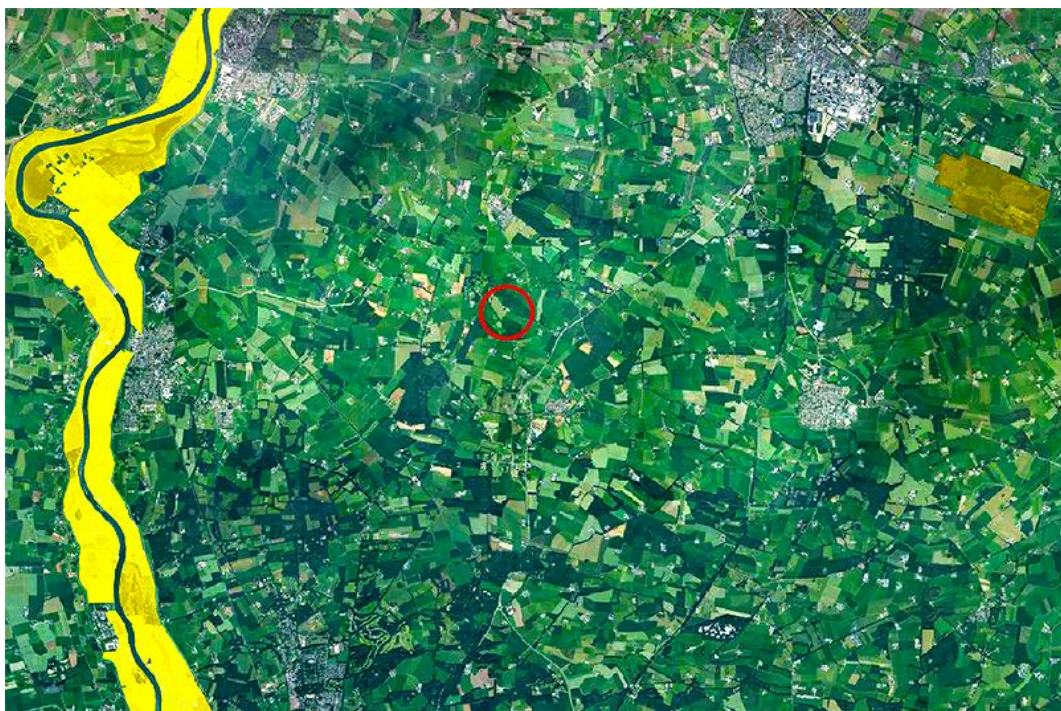

Fig. 5: Globale begrenzing planlocatie (rode arcering) versus omliggende N2000 (gele arceringen) gebieden (bron: PDok).

Storingsfactor	Verstoring door mechanische effecten																
	1	2	7	8	13	14	15	16	17	Opervlakteverlies	Versnippering	Verontreiniging	Verdroging	Verstoring door geluid	Verstoring door licht	Verstoring door trilling	Ortische verstoring
Bever	■	■	■	■	■	■	■	■	■	■	■	■	■	■	■	■	■
Bittervoorn	■	■	■	■	■	■	■	■	■	■	■	■	■	■	■	■	■
Elft	■	■	■	■	■	■	■	■	■	■	■	■	■	■	■	■	■
Grote modderkruiper	■	■	■	■	■	■	■	■	■	■	■	■	■	■	■	■	■
Kamsalamander	■	■	■	■	■	■	■	■	■	■	■	■	■	■	■	■	■
Kleine modderkruiper	■	■	■	■	■	■	■	■	■	■	■	■	■	■	■	■	■
Meervleermuis	■	■	■	■	■	■	■	■	■	■	■	■	■	■	■	■	■
Rivierdonderpad	■	■	■	■	■	■	■	■	■	■	■	■	■	■	■	■	■
Rivierprik	■	■	■	■	■	■	■	■	■	■	■	■	■	■	■	■	■
Zalm	■	■	■	■	■	■	■	■	■	■	■	■	■	■	■	■	■
Zeeprik	■	■	■	■	■	■	■	■	■	■	■	■	■	■	■	■	■
Aalscholver (broedvogel)	■	■	■	■	■	■	■	■	■	■	■	■	■	■	■	■	■
Aalscholver (niet-broedvogel)	■	■	■	■	■	■	■	■	■	■	■	■	■	■	■	■	■
Bergeend (niet-broedvogel)	■	⊗	■	■	■	■	■	■	■	■	■	■	■	■	■	■	■
Blauwborst (broedvogel)	■	■	■	■	■	■	■	■	■	■	■	■	■	■	■	■	■
Brandgans (niet-broedvogel)	■	⊗	■	■	■	■	■	■	■	■	■	■	■	■	■	■	■
Dodaars (niet-broedvogel)	■	■	■	■	■	■	■	■	■	■	■	■	■	■	■	■	■
Dodaars (broedvogel)	■	■	■	■	■	■	■	■	■	■	■	■	■	■	■	■	■
Fuut (niet-broedvogel)	■	⊗	■	■	■	■	■	■	■	■	■	■	■	■	■	■	■
Goudplevier (niet-broedvogel)	■	⊗	■	■	■	■	■	■	■	■	■	■	■	■	■	■	■
Grauwe Gans (niet-broedvogel)	■	⊗	■	■	■	■	■	■	■	■	■	■	■	■	■	■	■
Grote karekiet (broedvogel)	■	■	■	■	■	■	■	■	■	■	■	■	■	■	■	■	■
Grutto (niet-broedvogel)	■	⊗	■	■	■	■	■	■	■	■	■	■	■	■	■	■	■
IJsvogel (broedvogel)	■	■	■	■	■	■	■	■	■	■	■	■	■	■	■	■	■
Kemphaan (niet-broedvogel)	■	■	■	■	■	■	■	■	■	■	■	■	■	■	■	■	■
Kemphaan (broedvogel)	■	■	■	■	■	■	■	■	■	■	■	■	■	■	■	■	■
Kievit (niet-broedvogel)	■	⊗	■	■	■	■	■	■	■	■	■	■	■	■	■	■	■
Kleine Zwaan (niet-broedvogel)	■	⊗	■	■	■	■	■	■	■	■	■	■	■	■	■	■	■
Kolgans (niet-broedvogel)	■	⊗	■	■	■	■	■	■	■	■	■	■	■	■	■	■	■
Krakeend (niet-broedvogel)	■	⊗	■	■	■	■	■	■	■	■	■	■	■	■	■	■	■
Kuifeend (niet-broedvogel)	■	⊗	■	■	■	■	■	■	■	■	■	■	■	■	■	■	■
Kwartelkoning (broedvogel)	■	■	■	■	■	■	■	■	■	■	■	■	■	■	■	■	■
Meerkoet (niet-broedvogel)	■	⊗	■	■	■	■	■	■	■	■	■	■	■	■	■	■	■
Nonnetje (niet-broedvogel)	■	⊗	■	■	■	■	■	■	■	■	■	■	■	■	■	■	■
Oeverzwaluw (broedvogel)	■	■	■	■	■	■	■	■	■	■	■	■	■	■	■	■	■
Pijlstaart (niet-broedvogel)	■	⊗	■	■	■	■	■	■	■	■	■	■	■	■	■	■	■
Porseleinhoen (broedvogel)	■	■	■	■	■	■	■	■	■	■	■	■	■	■	■	■	■
Roerdomp (broedvogel)	■	■	■	■	■	■	■	■	■	■	■	■	■	■	■	■	■
Roerdomp (niet-broedvogel)	■	■	■	■	■	■	■	■	■	■	■	■	■	■	■	■	■
Scholekster (niet-broedvogel)	■	⊗	■	■	■	■	■	■	■	■	■	■	■	■	■	■	■
Slobeend (niet-broedvogel)	■	⊗	■	■	■	■	■	■	■	■	■	■	■	■	■	■	■
Smient (niet-broedvogel)	■	⊗	■	■	■	■	■	■	■	■	■	■	■	■	■	■	■
Tafeleend (niet-broedvogel)	■	⊗	■	■	■	■	■	■	■	■	■	■	■	■	■	■	■
Toendrarietgans (niet-broedvogel)	■	⊗	■	■	■	■	■	■	■	■	■	■	■	■	■	■	■
Tureluur (niet-broedvogel)	■	⊗	■	■	■	■	■	■	■	■	■	■	■	■	■	■	■
Watersnip (broedvogel)	■	■	■	■	■	■	■	■	■	■	■	■	■	■	■	■	■
Watersnip (niet-broedvogel)	■	■	■	■	■	■	■	■	■	■	■	■	■	■	■	■	■
Wilde eend (niet-broedvogel)	■	⊗	■	■	■	■	■	■	■	■	■	■	■	■	■	■	■
Wilde Zwaan (niet-broedvogel)	■	⊗	■	■	■	■	■	■	■	■	■	■	■	■	■	■	■
Wintertaling (niet-broedvogel)	■	⊗	■	■	■	■	■	■	■	■	■	■	■	■	■	■	■
Woudaapje (broedvogel)	■	■	■	■	■	■	■	■	■	■	■	■	■	■	■	■	■
Wulp (niet-broedvogel)	■	⊗	■	■	■	■	■	■	■	■	■	■	■	■	■	■	■
Zwarte Stern (broedvogel)	■	■	■	■	■	■	■	■	■	■	■	■	■	■	■	■	■
Zwarte Stern (niet-broedvogel)	■	■	■	■	■	■	■	■	■	■	■	■	■	■	■	■	■

■ zeer gevoelig
 ■ gevoelig
 ■ niet gevoelig
 ⊗ n.v.t.
 ... onbekend

Fig. 6: Potentieel optredende storingsfactoren op beschermde Habitat- en Vogelrichtlijnsoorten Natura2000 door activiteit woningbouw (bron:www.synbiosys.alterra.nl).

Verontreiniging (7)

Verontreiniging heeft meestal betrekking op afstroming van water ('run-off') met daarin bijvoorbeeld zware metalen, organische stoffen of strooizout. Het plangebied ligt niet binnen de begrenzing van een beschermd N2000 gebied. Uit het natuurwaardenonderzoek blijkt dat er geen essentiële functies van de kwalificerende Habitat- en Vogelrichtlijnsoorten zijn aangetroffen of te verwachten zijn in het plangebied. Door de geplande ingrepen komen geen verhoogde concentraties gebieds-, ecosysteem vreemde stoffen vrij. Er wordt gewerkt volgens de reguliere wettelijke normen, waardoor negatieve effecten als gevolg van verontreiniging op kwalificerende Habitat- en Vogelrichtlijnsoorten daarom niet aan de orde zijn. Dit aspect wordt derhalve niet verder in deze effectenbeoordeling meegenomen.

Verdroging (8)

Door de geplande ingrepen treedt geen verandering op in lokale en regionale kweldruk aangezien het grondwaterpeil onveranderd blijft ten opzichte van de huidige situatie. Er zijn geen veranderingen in de (grond)waterhuishouding. Negatieve effecten op kwalificerende Habitat- en Vogelrichtlijnsoorten als gevolg van verdroging zijn daardoor uit te sluiten. Dit aspect wordt derhalve niet verder in deze effectenbeoordeling meegenomen.

Verstoring door geluid (13), licht (14), trilling (15), optische verstoring (16) en mechanische effecten (17)

Het plangebied ligt niet binnen de begrenzing van een beschermd N2000 gebied. Uit het natuurwaardenonderzoek blijkt dat er geen essentiële functies van de kwalificerende Habitat- en Vogelrichtlijnsoorten zijn aangetroffen of te verwachten zijn in het plangebied. Gezien de situering van het plangebied ten opzichte van de N2000 gebieden en de beperkte lokale aard van de activiteiten die gepaard gaan met de geplande ingrepen, kunnen nadelige effecten door geluid, licht, trilling, optische verstoring of verstoring door mechanische effecten worden uitgesloten.

Cumulatieve effecten

Voor zover bekend, is ten aanzien van de geplande activiteiten geen sprake van cumulatieve effecten.

5.3 Flora, dagvlinders, libellen, overige insecten en ongewervelde

Uit de resultaten van het natuurwaardenonderzoek blijkt dat het voorkomen van beschermde soorten uit deze soortgroepen in het plangebied redelijkerwijs kunnen worden uitgesloten. Negatieve effecten op soorten uit deze soortgroepen, door de geplande ingrepen, zijn daarmee redelijkerwijs uit te sluiten. De geplande ingrepen houden voor deze soortgroepen dan ook geen overtreding van de Wnb in.

5.4 Vissen en reptielen

Uit de resultaten van het natuurwaardenonderzoek blijkt dat het voorkomen van beschermde soorten uit deze soortgroepen in het plangebied redelijkerwijs kunnen worden uitgesloten. Negatieve effecten op soorten uit deze soortgroep, door de geplande ingrepen, zijn daarmee redelijkerwijs uit te sluiten. De geplande ingrepen houden voor deze soortgroep dan ook geen overtreding van de Wnb in.

5.5 Amfibieën en grondgebonden zoogdieren

Door de ingrepen gaan mogelijk foerageer- en verblijfplaatsen van algemene amfibieën en grondgebonden zoogdieren verloren. Voor algemene amfibieën en grondgebonden zoogdieren geldt bij ruimtelijke ontwikkelingen vrijstelling van de verboden zoals opgenomen in artikel 3.10 Wnb. De ingrepen houden voor deze soorten dan ook geen overtreding van de Wnb in. Er zijn geen ontheffingsplichtige beschermde amfibieën of grondgebonden zoogdieren aangetroffen of te verwachten in het plangebied. De geplande ingrepen houden voor deze soortgroepen dan ook geen overtreding van de Wnb in.

5.6 Vleermuizen

Uit de resultaten van het natuurwaardenonderzoek blijkt dat in het plangebied geen vaste rust- of verblijfplaatsen van vleermuizen zijn aangetroffen of te verwachten zijn in de schuren of mestsilo. In het plangebied zijn tevens geen lijnvormige elementen aanwezig die geschikt kunnen zijn voor vleermuizen als vliegroute. Het plangebied wordt verder potentieel gebruikt door vleermuizen als foerageerroute en -gebied. Gezien de hoeveelheid alternatief foerageergebied in de directe omgeving, wordt door de geplande ingrepen geen negatieve effecten verwacht op de foerageermogelijkheden van vleermuizen in het plangebied. De geplande ingrepen houden daarmee voor deze soortgroep dan ook geen overtreding van de Wnb in. In Tabel 3 is weergegeven op welke in het plangebied potentieel voorkomende combinatie van soortfuncties, mogelijk negatieve effecten te verwachten zijn.

Tabel 3: De potentieel voorkomende combinatie van soortfuncties in het plangebied en mogelijke negatieve effecten.

	Zomerverblijfplaats	Kraamverblijfplaats	Paarverblijfplaats	Winterverblijfplaats	Vliegroute	Foerageerroute
Rosse vleermuis						X
Laatvlieger						X
Gewone dwergvleermuis						X
Ruige dwergvleermuis						X
Kleine dwergvleermuis						X
Gewone grootoorvleermuis						X

X = potentieel aanwezig

 = Negatief effect niet te verwachten

 = Negatief effect niet uitgesloten

5.7 Vogels

Alle broedvogels zijn gedurende hun broedseizoen beschermd en mogen in deze periode niet verstoord of geschaad worden, mits kan worden aangetoond dat de storing niet van wezenlijke invloed is op de staat van instandhouding van de desbetreffende vogelsoort. Als broedseizoen wordt gehanteerd: periode van nestbouw, periode van broed op de eieren en de periode dat de jongen op het nest gevoerd worden.

Jaarrond beschermde vogelsoorten

Uit de resultaten van het natuurwaardenonderzoek blijkt dat in het plangebied geen jaarrondbeschermde vogelsoorten aangetroffen of te verwachten zijn. De geplande ingrepen houden daarmee voor deze soortgroep dan ook geen overtreding van de Wnb in.

6 EFFECTENTOETSING GEBIEDSBESCHERMING

Op basis van de onderzoeksresultaten en de te verwachten effecten van de ingrepen is een toetsing aan de gebiedsbescherming Wnb en NNN beleid uitgevoerd. Hierdoor is inzichtelijk gemaakt of door de geplande ingrepen mogelijk negatieve effecten te verwachten zijn op beschermde N2000 en NNN gebieden, en of hiervoor een passende beoordeling, danwel een vergunning in het kader van de Wnb vereist is.

6.1 Effectentoetsing Habitattypen N2000 Wnb

In een oriënterende toetsing aan de gebiedsbescherming Wnb dient na gegaan te worden of het optreden van (significante) negatieve effecten op aangewezen Habitattypen door activiteiten en ontwikkelingen in of nabij N2000 gebieden al dan niet met zekerheid kunnen worden uitgesloten. In sommige situaties dienen ook ruimtelijke ingrepen buiten de begrenzing van deze gebieden getoetst te worden op mogelijke schadelijke uitstralende effecten, de zogeheten 'externe werking'.

Enigzins binnen de externe invloedssfeer (dichtstbijzijnde ligging ten opzichte van het plangebied) op een afstand van ruim 6 kilometer westelijk van het plangebied ligt het N2000 gebied Rijntakken (gele arcering figuur 5). De N2000 aanwijzingsbesluiten van het N2000 gebied zijn weergegeven in bijlage II. Met behulp van de effectenindicator van het Ministerie van EZ, kan een oriëntatie worden uitgevoerd naar potentiële (significante) negatieve effecten op kwalificerende Habitattypen door bepaalde activiteiten. De effectenindicator geeft informatie over de meest voorkomende storingsfactoren en de gevoeligheid hiervoor van de aangewezen beschermde Habitattypen. In figuur 7 zijn de resultaten van de effectenindicator en daarmee de potentiële optredende storingsfactoren voor het Natura2000 gebied opgenomen ten aanzien van de activiteit woningbouw. In deze paragraaf wordt verder ingegaan op de eventuele effecten die de geplande ruimtelijke ingrepen kunnen hebben op de kwalificerende Habitattypen van het N2000 gebied.

Effectenbeoordeling potentiële storingsfactoren N2000

Vanwege de aard van de ingrepen en de ligging / terreingesteldheid van het plangebied kunnen de volgende negatieve effecten op kwalificerende N2000 Habitattypen door de storingsindicator opgesomde storingsfactoren worden uitgesloten.

Oppervlakteverlies (1) en versnippering (2)

Het plangebied ligt niet binnen de begrenzing van een beschermd N2000 gebied. Uit het natuurwaardenonderzoek blijkt dat de kwalificerende Habitattypen niet zijn aangetroffen of te verwachten zijn in het plangebied. Hierdoor treedt vanwege de geplande werkzaamheden geen oppervlakteverlies of versnippering op. Deze aspecten worden derhalve niet verder in deze effectenbeoordeling meegenomen.

Verontreiniging (7)

Verontreiniging heeft meestal betrekking op afstroming van water ('run-off') met daarin bijvoorbeeld zware metalen, organische stoffen of strooizout. Het plangebied ligt niet binnen de begrenzing van een beschermd N2000 gebied. Uit het natuurwaardenonderzoek blijkt dat de kwalificerende Habitattypen niet zijn aangetroffen of te verwachten zijn in het plangebied. Door de geplande ingrepen komen geen verhoogde concentraties gebieds-, ecosysteem vreemde stoffen vrij. Er wordt gewerkt volgens de reguliere wettelijke normen, waardoor negatieve effecten als gevolg van verontreiniging op kwalificerende Habitattypen daarom niet aan de orde zijn. Dit aspect wordt derhalve niet verder in deze effectenbeoordeling meegenomen.

Storingsfactor	1	2	7	8	13	14	15	16	17
Meren met krabbenscheer en fonteinkruiden	gevoelig	gevoelig	zeer gevoelig	n.v.t.	n.v.t.	n.v.t.	n.v.t.	n.v.t.	n.v.t.
Beken en rivieren met waterplanten	gevoelig	gevoelig	zeer gevoelig	n.v.t.	n.v.t.	n.v.t.	n.v.t.	n.v.t.	n.v.t.
Slikkige rivieroever	gevoelig	gevoelig	zeer gevoelig	n.v.t.	n.v.t.	n.v.t.	n.v.t.	n.v.t.	n.v.t.
*Stroomdalgraslanden	gevoelig	gevoelig	niet gevoelig	n.v.t.	n.v.t.	n.v.t.	n.v.t.	n.v.t.	n.v.t.
Ruigten en zomen	gevoelig	gevoelig	zeer gevoelig	n.v.t.	n.v.t.	n.v.t.	n.v.t.	n.v.t.	n.v.t.
Glanshaver- en vossenstaartheuvels	gevoelig	gevoelig	niet gevoelig	n.v.t.	n.v.t.	n.v.t.	n.v.t.	n.v.t.	n.v.t.
Beuken-eikenbossen met hulst	gevoelig	gevoelig	niet gevoelig	n.v.t.	n.v.t.	n.v.t.	n.v.t.	n.v.t.	n.v.t.
*Vochtige alluviale bossen	gevoelig	gevoelig	zeer gevoelig	n.v.t.	n.v.t.	n.v.t.	n.v.t.	n.v.t.	n.v.t.
Droge hardhoutoibossen	gevoelig	gevoelig	niet gevoelig	n.v.t.	n.v.t.	n.v.t.	n.v.t.	n.v.t.	n.v.t.

■ zeer gevoelig
■ gevoelig
■ niet gevoelig
 n.v.t.
 ... onbekend

Fig. 7: Potentieel optredende storingsfactoren op beschermde Habitattypen Natura2000 door activiteit woningbouw (bron: synbiosys.alterra.nl).

Verdroging (8)

Door de geplande ingrepen treedt geen verandering op in lokale en regionale kweldruk aangezien het grondwaterpeil onveranderd blijft ten opzichte van de huidige situatie. Er zijn geen veranderingen in de (grond)waterhuishouding. Negatieve effecten op kwalificerende Habitattypen als gevolg van verdroging zijn daardoor uit te sluiten. Dit aspect wordt derhalve niet verder in deze effectenbeoordeling meegenomen.

Verstoring door optische verstoring (16) en mechanische effecten (17)

Het plangebied ligt niet binnen de begrenzing van een beschermd N2000 gebied. Uit het natuurwaardenonderzoek blijkt dat de kwalificerende Habitattypen niet zijn aangetroffen of te verwachten zijn in het plangebied. Habitattypen zijn niet gevoelig voor verstoring door licht, geluid of trilling. Gezien de situering van het plangebied ten opzichte van de N2000 gebieden en de beperkte lokale activiteiten die gepaard gaan met de geplande ingrepen, kunnen nadelige effecten door geluid, licht, trilling, optische verstoring of verstoring door mechanische effecten worden uitgesloten. Dit aspect wordt derhalve niet verder in deze effectenbeoordeling meegenomen.

Cumulatieve effecten

Voor zover bekend, is ten aanzien van de geplande activiteiten geen sprake van cumulatieve effecten.

6.2 Effecttoetsing NNN beleid

Het NNN is een netwerk van Nederlandse natuur- en groen-blauwe landschapselementen In Overijssel is het NNN onderverdeeld in de Ecologische Hoofstructuur (EHS) en de Zone Ondernemen met Natuur en Water (ONW). In de ONW gebieden buiten de EHS is ruimte voor economische ontwikkeling, in combinatie met versterking van natuur, landschap en water. In de zone ONW geldt voor ruimtelijke ontwikkelingen een 'Ja, mits' principe. De bestaande functies zijn uitgangspunt voor de bestemmingen in dit deelgebied.

Het plangebied ligt niet in een EHS of ONW gebied (fig. 8). Er is geen afname van EHS of ONW areaal en er wordt niet binnen de EHS of ONW begrenzing gewerkt. Door de geplande ingrepen worden geen negatieve effecten verwacht op beschermde plant en diersoorten onder de Wnb of kwalificerende N2000 plant- en diersoorten of Habitattypen.

Door de geplande ingrepen in het plangebied, zijn geen negatieve effecten te verwachten op Habitat-, Vogelrichtlijnsoorten, Habitattypen of op beschermde plant- en diersoorten onder de Wnb. De geplande ingrepen veroorzaken daarmee geen negatieve effecten op de samenhang en kwaliteit van de bestaande flora en fauna, natuur-, bos- en landschapelementen en gebieden die aangewezen zijn voor nieuwe natuur. Negatieve effecten op de wezenlijke kenmerken en waarden van de EHS en ONW gebieden, zijn daarmee uitgesloten.

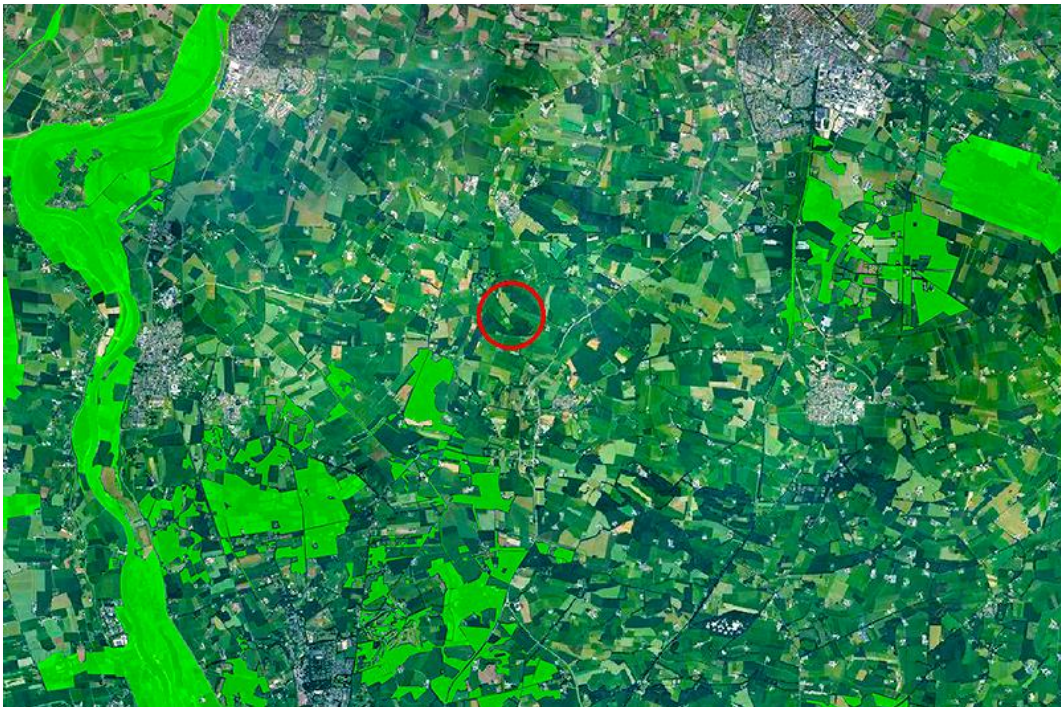

Fig. 8: Planlocatie (rode arcering) versus omliggende NNN (groene arcering) gebieden (bron: PDok).

7 CONCLUSIES EN AANBEVELINGEN

EcoMilieu Advies heeft in opdracht van VantErve Advies een ecologische oriëntatie natuurwetgeving uitgevoerd inzake de onderbouwing voor ruimtelijke planvorming op locatie Velsdijk 4 te Olst, provincie Overijssel. Het onderzoeksgebied betreft een perceel met een woonboerderij, drie schuren (waarvan twee oude), mestsilo, weiland, drie zomereiken en omliggend grijs en groen. Gepland staat de twee oude schuren en een mestsilo (binnen de blauwe arcering) te slopen ten aanzien van een nieuwe schuur. Hierbij blijven de onderste delen van de muren van één van de oude schuren bestaan. De daaruit voortvloeiende ingrepen zijn het amoveren van het grootste deel van de schuren en de mestsilo en het nieuwbouwen van een schuur.

Het plangebied ligt niet in (het Overijsselse deel van) het NNN en ligt vanaf ruim 6 kilometer afstand ten opzichte van omliggende Natura2000 (N2000) gebieden. In onderhavig rapport is een oriëntatie uitgevoerd aan gebieds- en soortbescherming in het kader van de Wnb en het NNN beleid.

7.1 Conclusies en aanbevelingen Soortbescherming Wnb

Uit de effectentoetsing Soortbescherming Wet natuurbescherming wordt geconcludeerd dat bij uitvoering van de geplande ingrepen negatieve effecten mogelijk zijn op:

- Broedvogels.

Er worden door de geplande ingrepen geen negatieve effecten verwacht op de overige beschermde en kwalificerende soorten of aanwezige functies.

Broedvogels

Gedurende de werkzaamheden dient rekening te worden gehouden met het broedseizoen van vogels. Verstoring van broedgevallen van vogels dient ten alle tijde te worden voorkomen. Worden eventuele werkzaamheden buiten het broedseizoen uitgevoerd, dan kunnen negatieve effecten op broedvogels uitgesloten worden. Als broedseizoen kan globaal de periode van 15 maart t/m 1 juli worden aangehouden.

Zorgplicht

Voor de Nederlandse soort- en gebiedsbescherming gelden tevens de algemene beschermingsmaatregelen van Artikel 1.11 van de Wet natuurbescherming:

1. Een ieder neemt voldoende zorg in acht voor Natura 2000-gebieden, bijzondere nationale natuurgebieden en voor in het wild levende dieren en planten en hun directe leefomgeving.
2. De zorg, bedoeld in het eerste lid, houdt in elk geval in dat een ieder die weet of redelijkerwijs kan vermoeden dat door zijn handelen of nalaten nadelige gevolgen kunnen worden veroorzaakt voor een Natura 2000-gebied, een bijzonder nationaal natuurgebied of voor in het wild levende dieren en planten:
 - a. dergelijke handelingen achterwege laat, dan wel,
 - b. indien dat achterwege laten redelijkerwijs niet kan worden gevergd, de noodzakelijke maatregelen treft om die gevolgen te voorkomen, of
 - c. voor zover die gevolgen niet kunnen worden voorkomen, deze zoveel mogelijk beperkt of ongedaan maakt.
3. Het eerste lid is niet van toepassing op handelen of nalaten in overeenstemming met het bij of krachtens deze wet of de Visserijwet 1963 bepaalde

Vrijgestelde grondgebonden zoogdieren en amfibieën

Indien de planning het toelaat, kan schade aan de algemene vrijgestelde grondgebonden zoogdieren en amfibieën worden geminimaliseerd door werkzaamheden zoveel als mogelijk uit te voeren buiten de voortplantingsperiode van februari t/m augustus. De minst schadelijke periode is de vorstvrije periode in september t/m november.

7.2 Conclusies en aanbevelingen Gebiedsbescherming Wnb en NNN

Gebiedsbescherming Wet natuurbescherming

Het N2000 gebied Rijntakken ligt vanaf een afstand van ruim 6 kilometer westelijk ten opzichte van het plangebied en ligt ten opzichte van het plangebied enigszins binnen de externe invloedssfeer. Het plangebied ligt niet binnen de begrenzing van een beschermd N2000 gebied. Uit het natuurwaardenonderzoek blijkt dat de kwalificerende Habitattypen niet zijn aangetroffen of te verwachten zijn in het plangebied. Gezien de lokale aard van de geplande ingrepen en de situering van het plangebied ten opzichte van omliggende N2000 gebieden wordt het onwaarschijnlijk geacht dat de geplande ingrepen leiden tot negatieve effecten op kwalificerende Habitattypen.

Natuur Netwerk Nederland beleid

Gezien de resultaten uit het natuurwaardenonderzoek hoofdstuk 4 en de effectentoetsing Wnb en NNN hoofdstuk 5 en 6, kunnen negatieve effecten op beschermde soorten Wnb, aangewezen Habitat- en Vogelrichtlijnsoorten en Habitattypen uitgesloten worden. Het plangebied ligt niet binnen de EHS of ONW begrenzing. Er is geen afname van EHS of ONW areaal en er wordt niet binnen de EHS of ONW begrenzing gewerkt. Geconcludeerd wordt, dat door de geplande ingrepen in het plangebied geen negatieve effecten te verwachten zijn op Habitat-, Vogelrichtlijnsoorten, Habitattypen of op beschermde plant- en diersoorten onder de Wnb. De geplande ingrepen veroorzaken daarmee geen negatieve effecten op de samenhang en kwaliteit van de bestaande flora en fauna, natuur-, bos- en landschapelementen en gebieden die aangewezen zijn voor nieuwe natuur. Negatieve effecten op de wezenlijke kenmerken en waarden van de EHS en ONW gebieden, zijn daarmee uitgesloten. Vervolgstappen in het kader van het Natuur Netwerk Nederland beleid, zijn dan ook niet aan de orde.

GERAADPLEEGDE BRONNEN

- Dietz, C., O. von Helversen, D. Nill, 2011. Vleermuizen, alle soorten vleermuizen van Europa en Noordwest-Afrika. Tirion Natuur i.s.m. Zoogdierverseniging.
- Douma, M., C.P.M. Zoon & A.D. Bode, 2011. De zoogdieren van Overijssel, leefwijze en verspreiding in de periode 1970t/m 2010. Uitgeverij Profiel Bedum.
- Kapteyn, K., 1995. Vleermuizen in het landschap; Over hun ecologie, gedrag en verspreiding. Schuyt & Co Uitgevers en Importeurs BV/ Provincie Noord-Holland, Haarlem.
- Krijgsveld, K.L., *et al*, 2008. Verstoring gevoeligheid van vogels: Update literatuurstudie naar de reacties van vogels op recreatie. Vogelbescherming Nederland.
- Lange, R., P. Twisk, A. van Winden & A. van Diepenbeek, 2003. Zoogdieren van West-Europa. Stichting Uitgeverij van de KNNV en VZZ i.s.m. Vereniging Natuurmonumenten.
- Limpens, H., K. Mostert & W. Bongers (red.), 1997. Atlas van de Nederlandse vleermuizen, Stichting Uitgeverij van de Koninklijke Nederlandse Natuurhistorische Vereniging, Utrecht.
- Ministerie van LNV, 2004. Besluit van de Minister van Landbouw, Natuur en Voedselkwaliteit TRCJZ/2004/5727, houdende vaststelling van rode lijsten flora en fauna.
- Opzeeland, I. *et al*, 2007. Herrie onder water: Vissen en geluidsoverlast. De Levende Natuur, jaargang 108, nummer 2.
- Rijksdienst voor Ondernemend Nederland, 2014. Soortenstandaard Grote modderkruiper 2.0.
- Sierdsema, H., 1995. Broedvogels en beheer. Het gebruik van broedvogelgegevens in het beheer van bos- en natuurterreinen. SOVON-onderzoeksrapport 1995/04. Staatsbosbeheerrapport 1995-1.
- SOVON, 2002. Atlas van de Nederlandse broedvogels. Nederlands Natuurhistorisch Museum Naturalis, KNNV Uitgeverij en EIS-Nederland, Leiden.
- Sparreboom (red.), 1981. De amfibieën en reptielen van Nederland, België en Luxemburg.
- Twisk, P. *et al*, 2010. Veldgids Europese Zoogdieren. KNNV Uitgeverij en Zoogdierverseniging.
- Weeda, E.J., R. Westra, Ch. Westra & T. Westra, 1994. Nederlandse oecologische flora: wilde planten en hun relaties 1 t/m 5. KNNV Uitgeverij / IVN, Utrecht.

Websites:

- SOVON (www.sovon.nl)
- Telmee (www.telmee.nl)
- RAVON, Reptielen Amfibieën en Vissen Onderzoek Nederland. (www.ravon.nl)
- Rijkswaterstaat (www.rijkswaterstaat.nl)
- Zoogdierverseniging (www.zoogdierverseniging.nl).

BIJLAGEN

BIJLAGE I: FOTO-IMPRESSIE PLANGEBIED

Planlocatie schuren



Planlocatie schuren en mestsilo



Planlocatie schuren achterzijde



Planlocatie schuren achterzijde



Planlocatie schuren binnenzijde



Planlocatie schuren binnenzijde



Planlocatie schuren binnenzijde



BIJLAGE II: N2000 AANWIJZINGSBESLUITEN

Directie Natuur & Biodiversiteit | DN&B/2017-038 | 038/066-068 Rijntakken (wijzigingsbesluit)

Wijzigingsbesluit Natura 2000-gebied Rijntakken

De Staatssecretaris van Economische Zaken

Gelet op artikel 2.1, lid 7 van de Wet natuurbescherming;
Gelet op artikel 9.1, tweede- en derde lid van de Wet natuurbescherming;

BESLUIT:

Artikel 1

Het besluit tot aanwijzing van het Natura 2000-gebied Rijntakken van 23 april 2014 (PDN/2014-038|038/066-068; Stcrt.2014, nr.12056) wordt als volgt gewijzigd:

1. De kaartbladen 10, 13, 14, 17 en 21 worden vervangen door de kaartbladen behorende bij dit besluit.
2. Artikel 1 wordt vervangen door artikel 2 van dit besluit.
3. Artikel 2 wordt vervangen door artikel 3 van dit besluit.
4. De doelstellingen van de beschermde natuurmonumenten die zijn opgegaan in het Natura 2000-gebied en op grond van het tweede lid van artikel 9.1, tweede lid van de Wet natuurbescherming zijn vervallen, zijn verwijderd uit de nota van toelichting behorend bij het in artikel 1 bedoelde besluit en de begrenzing van de beschermde natuurmonumenten is verwijderd van de daarbij behorende kaarten.
- 5 De nota van toelichting die onderdeel uitmaakt van het besluit van 23 april 2014 wordt gewijzigd op de wijze die is aangegeven in de nota van toelichting behorende bij dit wijzigingsbesluit.

Artikel 2

1. Als speciale beschermingszone in de zin van artikel 4, vierde lid, van Richtlijn 92/43/EEG van de Raad van 21 mei 1992 inzake de instandhouding van de natuurlijke habitats en de wilde flora en fauna (PbEG L 206) wordt aangewezen: het op de bij dit besluit behorende kaart aangegeven gebied **Rijntakken**.
2. De in het eerste lid bedoelde speciale beschermingszone is aangewezen voor de volgende natuurlijke habitattypen opgenomen in bijlage I van Richtlijn 92/43/EEG (prioritaire habitattypen aangeduid met een sterretje (*)):
 - H3150 Van nature eutrofe meren met vegetatie van het type *Magnopotamion of Hydrocharition*
 - H3260 Submontane en laagland rivieren met vegetaties behorend tot het *Ranunculion fluitantis* en het *Callitriche-Batrachion*
 - H3270 Rivieren met slikoevers met vegetaties behorend tot het *Chenopodietum rubri* p.p. en *Bidention* p.p.
 - H6120 *Kalkminnend grasland op dorre zandbodem
 - H6430 Voedselrijke zoomvormende ruigten van het laagland, en van de montane en alpiene zones
 - H6510 Laaggelegen schraal hooiland (*Alopecurus pratensis*, *Sanguisorba officinalis*)
 - H91E0 *Bossen op alluviale grond met *Alnus glutinosa* en *Fraxinus excelsior* (*Alno-Padion*, *Alnion incanae*, *Salicion albae*)
 - H91F0 Gemengde oeverformaties met *Quercus robur*, *Ulmus laevis* en *Ulmus minor*, *Fraxinus excelsior* of *Fraxinus angustifolia* langs de grote rivieren (*Ulmenion minoris*)
3. De in het eerste lid bedoelde speciale beschermingszone is aangewezen voor de volgende soorten opgenomen in bijlage II van Richtlijn 92/43/EEG:
 - H1095 Zeeprik (*Petromyzon marinus*)
 - H1099 Rivierprik (*Lampetra fluviatilis*)
 - H1102 Elft (*Alosa alosa*)
 - H1106 Zalm (*Salmo salar*)
 - H1134 Bittervoorn (*Rhodeus amarus*)

- H1145 Grote modderkruiper (*Misgurnus fossilis*)
- H1149 Kleine modderkruiper (*Cobitis taenia*)
- H1163 Rivierdonderpad (*Cottus gobio*)
- H1166 Kamsalamander (*Triturus cristatus*)
- H1318 Meervleermuis (*Myotis dasycneme*)
- H1337 Bever (*Castor fiber*)

Artikel 3

1. Als speciale beschermingszone in de zin van artikel 4, eerste en tweede lid, van Richtlijn 2009/147/EG van het Europees Parlement en de Raad van 30 november 2009 inzake het behoud van de vogelstand (PbEU L 20) wordt aangewezen: het op de bij dit besluit behorende kaart aangegeven gebied, bekend onder de naam: **Rijntakken**.
2. Vanwege de samenvoeging van de speciale beschermingszones IJssel, Neder-Rijn, Gelderse Poort en Waal tot de in het eerste lid genoemde speciale beschermingszone Rijntakken, worden de besluiten tot aanwijzing en wijziging van de gebieden IJssel van 24 maart 2000 (N/2000/302, Stcrt. 2000, 65), 25 april 2003 (N/2002/1463, Stcrt. 2003, 95) en 30 januari 2004 (TRCJZ/2003/10522, Stcrt. 2004, nr. 22), Neder-Rijn van 24 maart 2000 (N/2000/339, Stcrt. 2000, 65), 25 april 2003 (N/2002/1466, Stcrt. 2003, 95) en 3 maart 2004 (TRCJZ/2003/10790, Stcrt. 2004, nr. 45), Gelderse Poort van 24 maart 2000 (N/2000/301, Stcrt. 2000, 65), 25 april 2003 (N/2002/1464, Stcrt. 2003, 95) en 8 december 2003 (TRCJZ/2003/9951, Stcrt. 2004, nr. 32), Waal van 24 maart 2000 (N/2000/307, Stcrt. 2000, nr. 65), 25 april 2003 (N/2002/1465, Stcrt. 2003, 95) en 24 februari 2004 (TRCJZ/2003/10236, Stcrt. 2004, nr. 39) en Kil van Hurwenen van 11 oktober 1996 (DN.965400, Stcrt. 11 oktober 1996, nr.202/ pag.13) als speciale beschermingszone in de zin van artikel 4, eerste en tweede lid, van Richtlijn 79/409/EEG van de Raad van 2 april 1979 inzake het behoud van de vogelstand (PbEG L 103) ingetrokken.
3. De in het eerste lid bedoelde speciale beschermingszone is aangewezen voor de volgende vogelsoorten, welke worden beschermd op grond van artikel 4, eerste lid, van Richtlijn 2009/147/EG:
 - A021 Roerdomp (*Botaurus stellaris*)
 - A022 Woudaap (*Ixobrychus minutus*)
 - A037 Kleine zwaan (*Cygnus bewickii* (*Cygnus columbianus bewickii*))
 - A038 Wilde zwaan (*Cygnus cygnus*)
 - A045 Brandgans (*Branta leucopsis*)
 - A068 Nonnetje (*Mergus albellus*)
 - A119 Porseleinhoen (*Porzana porzana*)
 - A122 Kwartelkoning (*Crex crex*)
 - A140 Goudplevier (*Pluvialis apricaria*)
 - A151 Kempphaan (*Philomachus pugnax*)
 - A197 Zwarte stern (*Chlidonias niger*)
 - A229 IJsvogel (*Alcedo atthis*)
 - A272 Blauwborst (*Luscinia svecica*)
4. De in het eerste lid bedoelde speciale beschermingszone is aangewezen voor de volgende vogelsoorten, welke worden beschermd op grond van artikel 4, tweede lid, van Richtlijn 2009/147/EG:
 - A004 Dodaars (*Tachybaptus ruficollis*)
 - A005 Fuut (*Podiceps cristatus*)
 - A017 Aalscholver (*Phalacrocorax carbo*)
 - A039 Toendrarietgans (*Anser fabalis* spp. *rossicus*)
 - A041 Kolgans (*Anser albifrons*)
 - A043 Grauwe gans (*Anser anser*)
 - A048 Bergeend (*Tadorna tadorna*)
 - A050 Smient (*Anas penelope*)
 - A051 Krakeend (*Anas strepera*)
 - A052 Wintertaling (*Anas crecca*)

A053	Wilde eend (<i>Anas platyrhynchos</i>)
A054	Pijlstaart (<i>Anas acuta</i>)
A056	Slobeend (<i>Anas clypeata</i>)
A059	Tafeleend (<i>Aythya ferina</i>)
A061	Kuifeend (<i>Aythya fuligula</i>)
A125	Meerkoet (<i>Fulica atra</i>)
A130	Scholekster (<i>Haematopus ostralegus</i>)
A142	Kievit (<i>Vanellus vanellus</i>)
A153	Watersnip (<i>Gallinago gallinago</i>)
A156	Grutto (<i>Limosa limosa</i>)
A160	Wulp (<i>Numenius arquata</i>)
A162	Tureluur (<i>Tringa totanus</i>)
A249	Oeverzwaluw (<i>Riparia riparia</i>)
A298	Grote karekiet (<i>Acrocephalus arundinaceus</i>)

Artikel 4

1. De bekendmaking van dit besluit geschiedt in de Staatscourant.
2. Dit wijzigingsbesluit treedt in werking op de dag na de bekendmaking in de Staatscourant.

De Staatssecretaris van Economische Zaken,
w.g. Martijn van Dam
d.d. 30 maart 2017

Dit wijzigingsbesluit en de daarbij behorende Nota van toelichting worden gedurende zes weken ter inzage gelegd. De exacte periode en locatie worden vermeld in de bekendmaking die wordt gepubliceerd in de Staatscourant en in de advertentie die wordt gepubliceerd in gedrukte media en op internet. Het wijzigingsbesluit kan digitaal worden ingezien via de website www.rijksoverheid.nl/natura2000.

Belanghebbenden die hun zienswijze als bedoeld in artikel 3:15 van de Algemene wet bestuursrecht naar voren hebben gebracht of die het redelijkerwijs niet verweten kan worden geen zienswijze naar voren te hebben gebracht, kunnen gedurende zes weken ná de bekendmaking beroep instellen bij de rechtbank. Ingevolge artikel 8:7, tweede lid, van de Algemene wet bestuursrecht is bevoegd de rechtbank binnen het rechtsgebied waarvan de indiener van het beroepschrift zijn woonplaats in Nederland heeft. Indien de indiener van het beroepschrift geen woonplaats in Nederland heeft, is bevoegd de rechtbank binnen het rechtsgebied waarvan het bestuursorgaan zijn zetel heeft. Het rechtsgebied is te bepalen aan de hand van de volgende website:

www.rechtspraak.nl/Organisatie-en-contact/Organisatie/Rechtbanken/Paginas/Werk-en-rechtsgebieden-rechtbanken.aspx

Op grond van artikel 9.1, derde lid van de Wet natuurbescherming kan geen beroep worden ingesteld tegen artikel 1, vierde lid van dit besluit.

Mededeling ten behoeve van de kadastrale inschrijving van dit wijzigingsbesluit:
het primaire besluit Rijntakken is ingeschreven onder stuknummer OZ4 64389/28.

Rijntakken (038/066-068)

Wijzigingen in de nota van toelichting behorende bij de aanwijzing van Rijntakken (038/066-068) als Natura 2000-gebied (besluit van 23 april 2014, PDN/2014-038; gewijzigd 30 maart 2017, DN&B/2017-038)

In de 1^e subparagraaf van paragraaf 4.2 (Natura 2000-waarden waarvoor het gebied is aangewezen) worden de volgende wijzigingen aangebracht:

– De tekst betreffende H6430 wordt vanwege de toevoeging van subtype B als volgt gewijzigd:

H6430 Voedselrijke zoomvormende ruigten van het laagland, en van de montane en alpiene zones
Verkorte naam Ruigten en zomen

betreft de subtypen:

H6430A Ruigten en zomen (*moerasspirea*)
H6430B Ruigten en zomen (*harig wilgenroosje*)
H6430C Ruigten en zomen (*droge bosranden*)

– De volgende tekst wordt ingevoegd tussen H6510 en H91E0:

H9120 Atlantische zuurminnende beukenbossen met *Ilex* en soms ook *Taxus* in de ondergroei
(*Quercion robori-petraeae* of *Illici-Fagenion*)
Verkorte naam Beuken-eikenbossen met hulst

– De tekst betreffende H91E0 wordt vanwege de toevoeging van subtype C als volgt gewijzigd:

H91E0 *Bossen op alluviale grond met *Alnus glutinosa* en *Fraxinus excelsior* (*Alno-Padion*, *Alnion incanae*, *Salicion albae*)
Verkorte naam Vochtige alluviale bossen

betreft de subtypen:

H91E0A *Vochtige alluviale bossen (*zachthoutoibossen*)
H91E0B *Vochtige alluviale bossen (*essen-iepenbossen*)
H91E0C *Vochtige alluviale bossen (*beekbegeleidende bossen*)

In paragraaf 5.3 van hoofdstuk 5 (Instandhoudingsdoelstellingen) wordt de volgende wijziging aangebracht:

– De instandhoudingsdoelstelling voor het habitatype H6430 wordt vervangen (noodzakelijk door de toevoeging van subtype B):

H6430 Ruigten en zomen

Doel Behoud verspreiding, oppervlakte en kwaliteit ruigten en zomen, *moerasspirea* (subtype A), behoud oppervlakte en kwaliteit ruigten en zomen, *harig wilgenroosje* (subtype B) en behoud verspreiding, uitbreiding oppervlakte en verbetering kwaliteit ruigten en zomen, droge bosranden (subtype C).

Toelichting Het habitatype ruigten en zomen komt, in het Habitatrichtlijngebied, zeer lokaal en met een kleine oppervlakte voor. Het subtype *moerasspirea* (subtype A) komt met een matige kwaliteit voor in de Buitenwaarden bij Wijhe (langs de IJssel) en met een deels goede kwaliteit in de Millingerwaard (Gelderse Poort). Het subtype *harig wilgenroosje* (subtype B) komt met goede kwaliteit op slechts één locatie voor: langs de IJssel ten zuiden van Wilsum. Het subtype *droge bosranden* (subtype C) komt langs de IJssel voor bij Fortmond, Cortenoever en Geldersche Toren, en in het Colenbranderbos (Gelderse Poort); de kwaliteit is goed, vanwege het voorkomen van niet-algemene plantensoorten (knolribzaad, kweekdravik, rivierkruid en schaafstro).

– De volgende tekst wordt ingevoegd tussen de instandhoudingsdoelstellingen voor H6510 en H91E0:

H9120 Beuken-eikenbossen met hulst

Doel Behoud oppervlakte en kwaliteit.

Toelichting Het habitatype komt alleen langs de IJssel voor, op verschillende locaties: bij de Hezenberg, bij Klooster Hulsbergen, bij Fortmond en bij Gorssel (Eester Loo). In de eerste drie gevallen komt het in combinatie met andere boshabitatypen voor (H91E0B en H91F0). In alle gevallen gaat het om oude bosgroeiplaatsen en deels zijn het tevens oude eikenopstanden. Behoud is voldoende, omdat de kwaliteit goed genoeg is.

Rijntakken (038/066-068)

– De instandhoudingsdoelstelling voor het habitatype H91E0 wordt vervangen (noodzakelijk door de toevoeging van subtype C):

H91E0 *Vochtige alluviale bossen

Doel Behoud verspreiding, behoud oppervlakte en verbetering kwaliteit vochtige alluviale bossen, *zachtouthoobossen* (subtype A), behoud verspreiding, uitbreiding oppervlakte en verbetering kwaliteit vochtige alluviale bossen, *essen-iepenbossen* (subtype B) en uitbreiding oppervlakte en verbetering kwaliteit vochtige alluviale bossen, *beekbegeleidende bossen* (subtype C).

Toelichting Binnen het Habitatrictlijngebied komen *zachtouthoobossen* (subtype A) plaatselijk over een aanzienlijke oppervlakte voor. Het deelgebied Gelderse Poort omvat enkele van de beste voorbeelden hiervan in ons land, zowel buitendijks als binnendijks. Verbetering van de kwaliteit kan gebaat zijn bij het realiseren van kerngebieden. Behoud van dit subtype heeft betrekking op een areaal van circa 420 ha binnen het Habitatrictlijngebied, waarvan circa 330 ha buitendijks. Van het subtype *essen-iepenbossen* (subtype B) is de oppervlakte in de Rijntakken gering, maar landelijk gezien relatief groot. Nederland is voor dit bostype van zeer groot belang. Langs de IJssel liggen de belangrijkste bestaande essen-iepenbossen, hier is kwaliteitsverbetering mogelijk. Voor uitbreiding liggen er naast de uiterwaarden van de IJssel ook in andere delen van de Rijntakken kansen. Het subtype *beekbegeleidende bossen* (subtype C) komt met een relatief grote oppervlakte voor in de Havikerwaard (deels met goede kwaliteit) en voorts met kleine oppervlakten elders in deelgebied Uiterwaarden IJssel en in deelgebied Gelderse Poort. Er zijn mogelijkheden voor kwaliteitsverbetering en (binnendijkse) uitbreiding.

In [bijlage B.1](#) wordt de volgende wijziging aangebracht:

– De eerste alinea vervalt.

– Tussen de eerste en de tweede alinea wordt de volgende tekst ingevoegd:

- In aanvulling op de aanmelding als Habitatrictlijngebied (2003) en de ontwerpbesluiten (2008) is het gebied ook aangewezen voor het habitatype beuken-eikenbossen met hulst (H9120), omdat uit onderzoek blijkt dat dit type in het gebied voorkomt.
- In aanvulling op de ontwerpbesluiten (2008) is ook een doelstelling opgenomen voor het subtype *beekbegeleidende bossen* (H91E0C) van het habitatype vochtige alluviale bossen, omdat uit onderzoek blijkt dat ook dit subtype in het gebied voorkomt, naast de subtypen *zachtouthoobossen* (subtype A) en *essen-iepenbossen* (subtype B) waar reeds doelstellingen voor zijn opgenomen.

In [bijlage B.4.1](#) worden de volgende wijzigingen aangebracht:

– De volgende alinea wordt ingevoegd tussen de alinea's met betrekking tot de doelstellingen voor H6430A en H6430C:

H6430B – Ruigten en zomen, <i>harig wilgenroosje</i>					
Landelijke doelstelling: uitbreiding oppervlakte en verbetering kwaliteit ^a					
N2k-nr	Natura 2000-gebied	Doel oppervlakte	Doel kwaliteit	Relatieve bijdrage ^b	Besluit
002	Duinen en Lage Land Texel	behoud	behoud	C	ontwerp-wijzigingsbesluit
010	Oudegaasterbrekken, Fluessen en omgeving	behoud	behoud	C	aanwijzingsbesluit
013	Alde Feanen	behoud	behoud	C	ontwerp-wijzigingsbesluit
034	Weerribben	behoud	behoud	C	ontwerp-wijzigingsbesluit
035	De Wieden	behoud	behoud	C	ontwerp-wijzigingsbesluit
036	Uiterwaarden Zwarte water en Vecht	behoud	behoud	C	ontwerp-wijzigingsbesluit
038/066-068	Rijntakken	behoud	behoud	C	ontwerp-wijzigingsbesluit ^x
072	IJsselmeer	behoud	behoud	C	aanwijzingsbesluit

