

Quickscan flora- en fauna
Bremmelerstraat 13 te Wijhe



Nijverdal, 18 december 2018
Projectnummer 18149

Colofon

Titel	Quickscan flora- fauna Bremmelerstraat 12, Wijhe
Uitvoering	Otte Groenadvies
Veldinventarisatie	T.M. Stam. Gecertificeerd Stadswerk Flora en Fauna controleur 2018
Gecontroleerd	Ing. P. Otte
Opdrachtgever	W. Logtenberg Bremmelerstraat 13 8131 PK Wijhe 0570-522361 wimrietlogtenberg@gmail.com
Projectnummer	18149
Datum	18 december 2018

Betrouwbaarheid

Dit onderzoek is op zorgvuldige wijze uitgevoerd conform de toepasselijke en van kracht zijnde regelgeving ten aanzien van natuurwetgeving. Het onderzoek betreft een momentopname en geeft een inschatting van de geschiktheid van de onderzoekslocatie voor beschermde soorten. Het incidenteel voorkomen van beschermde soorten is echter nooit met zekerheid te voorspellen. Otte Groenadvies accepteert derhalve op voorhand geen aansprakelijkheid ten aanzien van mogelijke beslissingen die de opdrachtgever naar aanleiding van het door Otte Groenadvies uitgevoerde onderzoek neemt.



Brilsweg 1a
7441 BV te Nijverdal
Tel: 06 - 511 77 946
E-mail:
info@ottegroenadvies.nl

Inhoudsopgave

1. Inleiding	4
1.1. Aanleiding en doelstelling	4
1.1.1 Uitgangspunten	4
1.2. Methodiek	4
1.2.1. Wat is een quickscan.....	4
1.2.2. Uitvoer onderzoek	5
2. Wet- en regelgeving	6
2.1 Wet natuurbescherming	6
3. Gebiedsomschrijving	7
3.1. Huidig gebruik planlocatie en omgeving	7
3.2. Toekomstig gebruik van het plangebied en voorgenomen ingrepen	10
3.3. Ligging ten opzichte van beschermde gebieden	10
4. Beschermde soorten	11
4.1. Natuurgebieden	11
4.2. Flora	11
4.3. Fauna	12
4.3.1. Zoogdieren.....	12
4.3.2. Vleermuizen.....	12
4.3.3. Vogels.....	13
4.3.4. Overige soorten	14
5. Conclusies	15
5.1. Beschermde gebieden	15
5.2. Beschermde soorten	15
5.3. Aanbevelingen	16
6. Geldigheid	17
7. Bronnen	18
Bijlage	19
BIJLAGE 1: WETTELIJK KADER WET NATUURBESCHERMING – SOORTBESCHERMING	19
BIJLAGE 2: VLEERMUIZEN CHECKLIST	23

1. Inleiding

1.1. Aanleiding en doelstelling

In de ruimtelijke plannen is in het kader van de uitvoerbaarheid inzicht gewenst in de aanwezigheid van beschermde flora en fauna. Met andere woorden, in het ruimtelijke ordeningstraject dient te worden aangetoond dat het plan, het amoveren van twee koeienschuren, drie opslagruimtes en een mestsilo, uitvoerbaar is. Op de planlocatie wordt een nieuwe woning gebouwd. In dit kader dient een quickscan flora en fauna uitgevoerd te worden op de locatie Bremmelerstraat 13 te Wijhe.

1.1.1 Uitgangspunten

Uitgangspunt voor deze rapportage is de inkomende email van de heer W. Logtenberg op 15 november 2018, met als onderwerp 'Offerte aanvraag'. Op 16 november 2018 is door de Otte Groenadvies een offerte met nr. 18110 per mail verstuurd. Op 16 november 2018 is de offerte per telefoon door de heer W. Logtenberg geaccordeerd.

1.2. Methodiek

Om optimaal om te gaan met het zorgvuldigheidsprincipe uit de Wet natuurbescherming heeft W. Logtenberg besloten om een onderzoek te laten verrichten, alvorens de werkzaamheden uit te voeren. Onder meer bij ruimtelijke ingrepen dient rekening te worden gehouden met beschermde soorten en gebieden. Wet- en regelgeving omtrent deze soorten en gebieden is vastgelegd in de Wet natuurbescherming.

Het onderhavige rapport beschrijft de resultaten van een zogenaamde quickscan van beschermde natuurwaarden in en rond het plangebied. Op basis daarvan worden uitspraken gedaan over de (mogelijke) effecten van de voorgenomen ontwikkelingen en de eventueel noodzakelijke vervolgstappen. De rapportage kan dienst doen als onderbouwing bij bestemmingsplanwijzigingen en ontheffings- of vergunningaanvragen in het kader van de Wet natuurbescherming.

In dit rapport worden de resultaten van het onderzoek gepresenteerd en getoetst aan de natuurwetgeving en het natuurbeleid.

1.2.1. Wat is een quickscan

De quickscan flora en fauna is een oriënterend onderzoek. Hierin wordt de geplande ontwikkeling getoetst aan de natuurwetgeving. Door middel van een veldbezoek en bureauonderzoek wordt beoordeeld welke natuurwaarden verwacht worden in het plangebied en wordt gekeken naar de mogelijke aanwezigheid van beschermde plant- en diersoorten. Ook wordt gekeken of de plannen mogelijk een negatief effect hebben op Natura 2000-gebieden en provinciaal beschermde natuurmonumenten. Indien beschermde soorten voorkomen, kan een vervolgonderzoek noodzakelijk zijn. Tegelijkertijd dient te worden onderzocht of er gebruik kan worden gemaakt van gedragscodes en worden mogelijkheden tot ontheffing verkent.

Een quickscan is een momentopname en geen standaard veldinventarisatie waarbij meerdere veldrondes in een seizoen worden uitgevoerd. Een quickscan geeft daardoor een beperkter beeld dan een standaard veldinventarisatie. Omdat het onderzoek een momentopname betreft, kan geen rekening worden gehouden met de dynamische aspecten van natuur, zoals migratie en kolonisatie door soorten en veranderd terreingebruik en –beheer na afloop van het onderzoek.

1.2.2. Uitvoer onderzoek

Op 22 november 2018 is een bezoek gebracht aan het plangebied en directe omgeving. Gedurende het veldbezoek is gelet op de mogelijk aanwezigheid van beschermde en bedreigde soorten en de indirecte aanwezigheid in de vorm van sporen (verblijfplaatsen, wissels, pootafdrukken en dergelijke). De weersomstandigheden waren licht bewolkt, droog en 3°C.

Tijdens het onderzoek waar dit rapport is voortgekomen is niet alleen gelet op flora en fauna binnen de contouren van het plangebied, maar ook op beschermde flora en fauna in de nabije omgeving. Verder is aan de hand van verspreidingsatlassen en andere standaardwerken nagegaan welke bijzondere planten- en diersoorten er voor kunnen komen in het plangebied.

2. Wet- en regelgeving

2.1 Wet natuurbescherming

De Wnb regelt de bescherming van in het wild voorkomende planten en dieren (voorheen Flora- en faunawet) (naast de bescherming van gebieden). In de wet is onder meer bepaald dat beschermde dieren niet gedood, gevangen of verontrust mogen worden en beschermde planten niet geplukt, uitgestoken of verzameld. Daarnaast is het niet toegestaan om de directe leefomgeving van beschermde soorten, waaronder nesten en hollen, te beschadigen, te vernielen of te verstoren (artikelen 3.1, 3.5 en 3.10). Bovendien dient iedereen voldoende zorg in acht te nemen voor alle in het wild levende planten en dieren (algemene zorgplicht, artikel 1.11).

De verbodsbepalingen, die handelingen die het voortbestaan van planten en diersoorten in gevaar kunnen brengen verbieden, is een belangrijk onderdeel van de Wet natuurbescherming. Deze verboden zorgen ervoor dat in het wild levende soorten zoveel mogelijk met rust worden gelaten. Deze verschillen per beschermingsgroep. De Wet natuurbescherming kent drie verschillende beschermingsregimes:

- Vogelrichtlijnsoorten
- Habitatrichtlijnsoorten
- Andere soorten

De provincies hebben in haar verordeningen uit de lijst van 'andere soorten' diersoorten aangewezen waarvoor een vrijstelling geldt en dus geen ontheffing van verbodsbepalingen hoeft te worden aangevraagd. Deze lijst met vrijgestelde soorten is per provincie anders. De zorgplicht is wel van toepassing. Bij ruimtelijke plannen, met mogelijke gevolgen voor beschermde planten en dieren, is het verplicht om vooraf te toetsen of deze kunnen leiden tot overtreding van de verbodsbepalingen. Wanneer dat het geval dreigt te zijn, moet onderzocht worden of er maatregelen (mitigatie en/of compensatie) genomen kunnen worden om dit te voorkomen of om de gevolgen voor beschermde soorten te verminderen. Onder bepaalde voorwaarden geldt een vrijstelling of is het mogelijk van het bevoegd gezag ontheffing van de verbodsbepalingen te krijgen voor activiteiten op het gebied van ruimtelijke ontwikkeling en inrichting. Deze ontheffing wordt slechts verleend indien:

- Er geen bevredigend alternatief is;
- Er sprake is van een wettelijk belang;
- Geen afbreuk wordt gedaan aan een gunstige staat van instandhouding van de soort.

Zie bijlage voor het wettelijk kader van de soortbescherming in de Wnb.

De Wnb beschermt ook een aantal planten en vissen die onder de Flora- en faunawet niet beschermd waren. Hiermee is rekening gehouden in onderstaande natuurtoets, zie verder in paragraaf 4.1 Aanwezigheid beschermde soorten.

3. Gebiedsomschrijving

3.1. Huidig gebruik planlocatie en omgeving

De planlocatie ligt in een kampenlandschap. Een kampenlandschap kenmerkt zich door verspreid staande boerderijen. Er is vaak een combinatie van akkerbouw en veeteelt. Het bouwland ligt op de hoge plekken. Om het bouwland liggen singels van bomen en struiken, die gebruikt konden worden als afrastering voor het vee. Het grasland ligt in de lagere vochtigere delen

Het plangebied wordt omgeven door agrarische percelen met verspreid staande boerderijen. Het agrarische gebied heeft een vrij open karakter. Het perceel wordt omsloten door graslandpercelen en het betreft een singel met opgaand groen als bomenrijen en houtwallen.

Het plangebied betreft het gehele bebouwde perceel. Op dit perceel staat een woonboerderij en diverse opstallen zoals diverse opslagruimtes, kapschuur en tweetal koeienstallen. Een deel van het perceel is verhard met klinkers en gestort beton. Een klein deel is in gebruik als een gecultiveerde, intensief onderhouden siertuin met enkele grotere bomen.

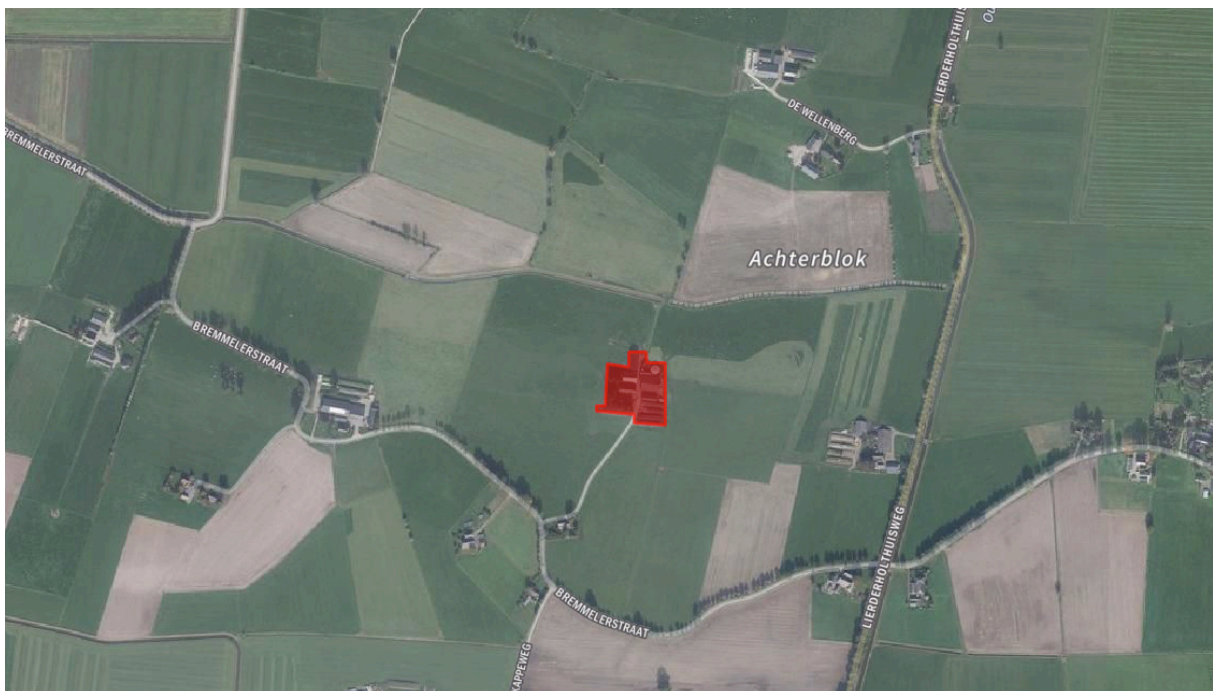

Afbeelding 1. Plangebied: rood

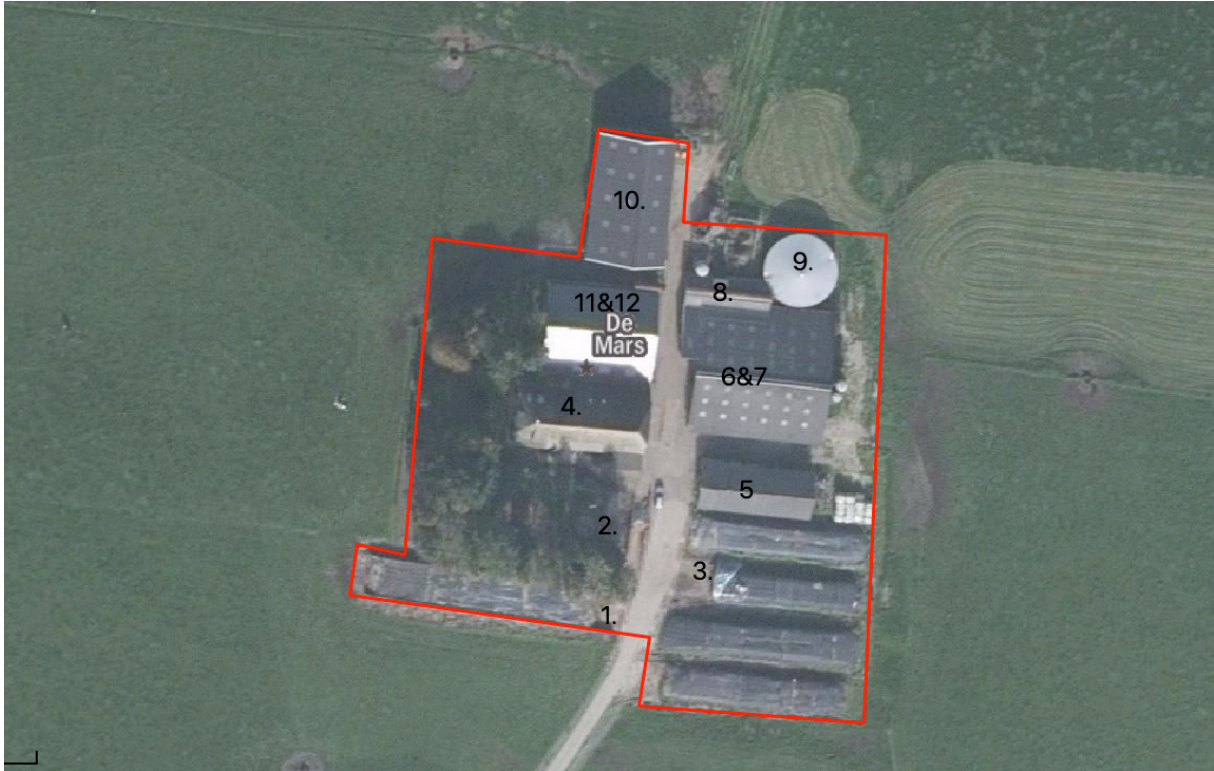

Afbeelding 2. Plangebied: rood

Foto's impressie plangebied



Foto 1. Voorzijde planlocatie, mais. Zie nr. 1



Foto 2. Geiten- en speelweide. Zie nr. 2



Foto 3. Kuilvoer. Zie nr. 3



Foto 4. Te behouden woonhuis. Zie nr. 4



Foto 5. Opslagruimte. Zie nr. 5



Foto 6. Koeienstal. Zie nr. 6



Foto 7. Koeienstal. Zie nr. 7



Foto 8. Leegstaande schuur. Zie nr. 8



Foto 9. Mestsilo. Zie nr. 9



Foto 10. Te behouden kapschuur. Zie nr. 10



Foto 11. Koeienschuur. Zie nr. 11



Foto 12. Binnenkant koeienschuur. Zie nr. 12

3.2. Toekomstig gebruik van het plangebied en voorgenomen ingrepen

Met de voorgenomen ontwikkelingen worden de bestaande koeienstallen, de mestsilos en drie opslagschuren waarvan een geschakelde kleine schuur aan het woonhuis, gecomoveerd. De opslag van het kuilvoer en mais worden ook verwijderd, dit omdat er geen vee meer aanwezig is na de amovatie. Het woonhuis, de kapschuur en de begroeiing blijven onaangeroerd. Op nr. 6 in onderstaande afbeelding wordt een nieuwe woning gerealiseerd. De uitvoering van het plan is gepland over een tijdsbestek van circa 2 jaar en na verkrijgen van de benodigde vergunningen.

Op onderstaande afbeelding wordt weergegeven welke objecten behoren tot de voorgenomen ingrepen.

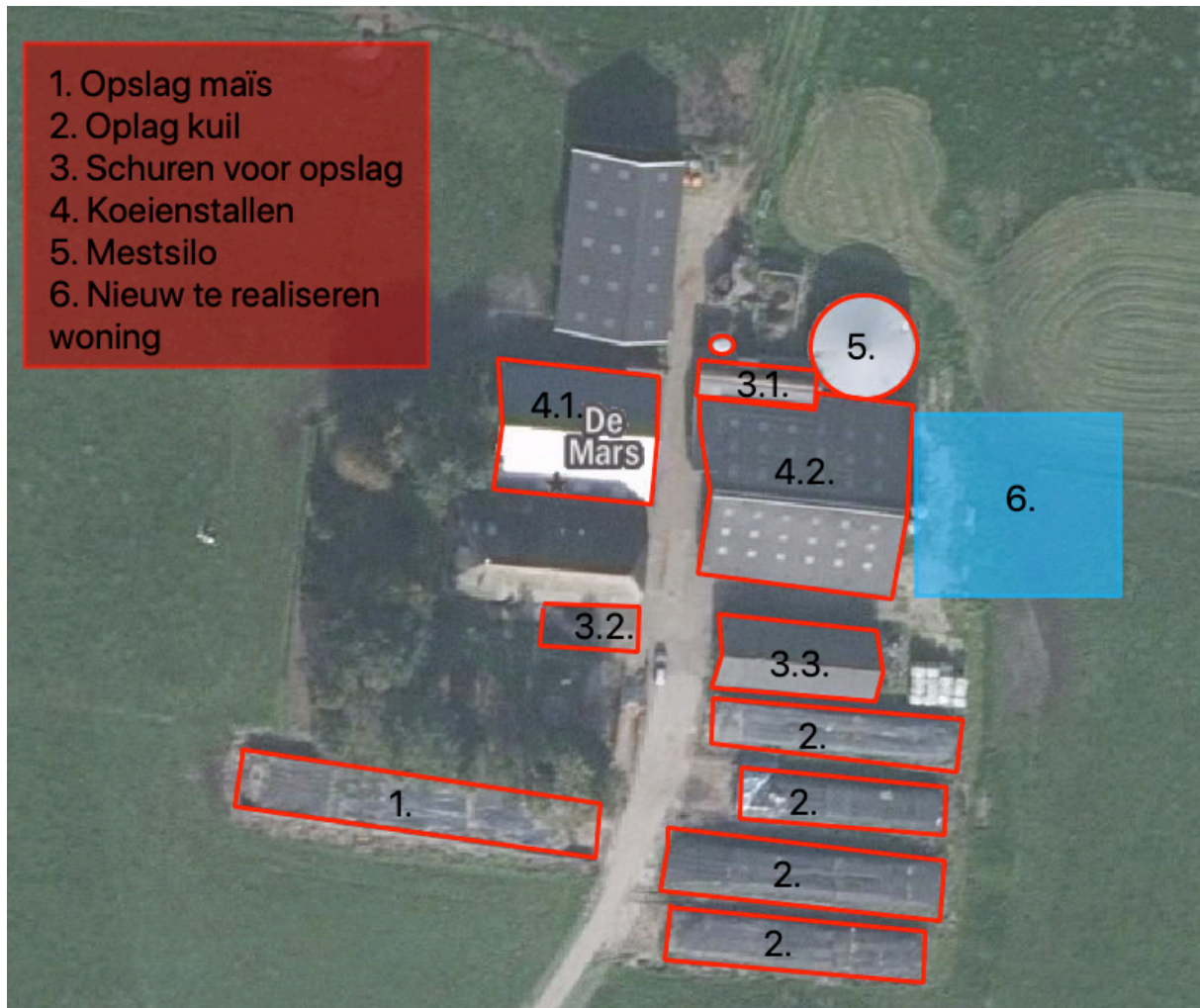

3.3. Ligging ten opzichte van beschermde gebieden

In de omgeving van het plangebied komen geen beschermde gebieden voor in het kader van natuurbescherming. De dichtstbij gelegen provinciaal beschermde gebieden behoren tot de Natuurnetwerk Nederland (NNN) en bevinden zich op circa 1,5 kilometer afstand van het plangebied. Natura 2000-gebieden (Europees beschermd) liggen op een afstand van circa 3 kilometer.

4. Beschermde soorten

4.1. Natuurgebieden

De afstand van het plangebied tot beschermde gebieden is dermate groot in verhouding tot de schaal van de ingreep dat een negatief effect op voorhand is uit te sluiten.

Weidevogelgebied

In de provincie Overijssel is onlangs een pilot van start gegaan, genaamd Land van Waarde. Dit is een pilot van drie jaar waar boeren zich voor aan kunnen melden om de biodiversiteit in het boerenland te verbeteren. Voor deze pilot maken de boeren een deel van het weiland o.a. geschikt voor weidevogels. Binnen deze pilot hebben circa 34 boeren zich aangemeld. Het doel is om zo'n 10% natuur per bedrijf aan te pakken en geschikt te maken om de natuur te verbeteren.

Met betrekking tot het weidevogelgebied en beschermde landschapselementen geldt dat de planlocatie nog niet is gelegen in het beschermde gebied. Door de aanmelding bij Land van Waarde gaat deze locatie in de toekomst behoren tot een weidevogelgebied.

Er vinden geen wijzigingen plaats m.b.t. singel en het opgaande groen rondom de planlocatie. Opgaand groen en bebouwing komt niet dicht bij het weidevogelgebied te liggen. Negatieve effecten zijn niet te verwachten naar aanleiding van de voorgenomen ontwikkeling.

Lokaal

In de aanlegfase kunnen werkzaamheden met machines leiden tot een tijdelijke geluids- en optische verstoring. Dit kan leiden tot enige tijdelijke negatieve effecten op aanwezige fauna. De tijdelijke verstoring in de aanlegfase is van korte duur en zal naar alle verwachting niet leiden tot negatieve effecten, daar de soorten voldoende alternatieven hebben om te foerageren in de omgeving. Significante negatieve effecten zijn daarmee op voorhand uit te sluiten.

De voorgenomen ontwikkelingen en bijbehorende werkzaamheden zijn van relatief kleinschalig karakter en op dusdanige afstand van beschermde gebieden dat negatieve effecten (externe werking) kunnen worden uitgesloten.

4.2. Flora

Het terrein bestaat grotendeel uit betonklinkers en gestort puin. Langs de koeienstallen en opslagruimtes is schaars begroeiing aanwezig. Deze bestaat uit verspreid staande algemene soorten grassen en mossen. Langs het woonhuis loopt een singel voorzien van grote bomen en diverse struiken.

Beschermde houtopstanden

Uit bureau onderzoek is gebleken dat er door het college van de gemeente Olst-Wijhe een bomenverordening vastgesteld. Hierbij is een beschermde bomenlijst opgenomen. Met de amovatie van de planlocatie worden geen bomen gekapt. Op de planlocatie komen geen beschermingswaardige bomen voor.

Tijdens het veldbezoek werden geen beschermde of bedreigde plantensoorten of resten hiervan op het plangebied aangetroffen. De locatie is onderzocht op het voorkomen van beschermde plantensoorten. Op grond van de aangetroffen aanwezige (stikstofminnende) soorten en het agrarisch grondgebruik, al dan niet rondom het plangebied, zijn het voorkomen van strikter beschermde plantensoorten derhalve uit te sluiten.

4.3. Fauna

4.3.1. Zoogdieren

Er zijn geen zoogdieren in het plangebied waargenomen. Mogelijk maken soorten als ree, mol, haas, bruine rat, veldmuis, huismuis, huisspitsmuis en steenmarter gebruik van de stallen, schuur en omliggende graspercelen. De bomen in de groensingel zijn geschikt voor soorten als rode eekhoorn en marterachtigen.

De soorten mol, bruine rat, en huismuis zijn niet beschermd in de Wet natuurbescherming, voor deze soort geldt de algemene zorgplicht. Huisspitsmuis, egel, konijn, ree en haas zijn opgenomen in de lijst nationaal beschermde soorten, Wet natuurbescherming. In het kader van de ruimtelijke inrichting geeft de provincie Overijssel vrijstelling voor deze soorten. Eveneens zijn voor deze soorten de algemene zorgplicht onverminderd van toepassing. Soorten als eekhoorn en steenmarter zijn beschermd in de lijst Nationaal beschermde soorten.

De ingreep zal naar verwachting leiden tot een beperkt en tijdelijk verlies van leefgebied van de bovengenoemde zoogdieren. Dit heeft geen invloed op de gunstige staat van instandhouding van deze soorten, omdat er voldoende alternatief leefgebied aanwezig blijft. Wel geldt de algemene zorgplicht ten aanzien van deze soorten.

Mogelijk gebruikt de steenmarter het plangebied om te foerageren. In de toekomst blijft het plangebied geschikt als foerageergebied. De eekhoorn foerageert mogelijk in de bomen rondom het perceel. Nestplaatsen van deze soort zijn in deze bomen niet aangetroffen. De bomen in de groensingel blijven ongeroerd en blijven in de toekomst geschikt om te foerageren.

Met de voorgenomen ontwikkeling, het amoveren van de koeienschuren, silo en opslagruimtes en het bouwen van een nieuwe woning, worden geen negatieve effecten op grondgebonden zoogdieren verwacht. Nader onderzoek of het aanvragen van een ontheffing is niet noodzakelijk.

4.3.2. Vleermuizen

Een vleermuisonderzoek valt buiten het kader van een quickscan. Wel is de potentie onderzocht van het plangebied voor vleermuizen en is gelet op sporen. Verblijfplaatsen van vleermuizen bevinden zich in holten van bomen en besloten of donkere ruimten van kunstwerken, zoals gebouwen.

Er is onderzocht welke soorten redelijkerwijs of mogelijk te verwachten zijn aan de hand van het landschap, de omgeving en gekend verspreidingsbeeld. Daarna is onderzocht welke functies voor vleermuizen mogelijk voorkomen. Als richtlijn is hiervoor de checklist van het huidig geldende vleermuisprotocol (2017) aangehouden (zie bijlage). Het gaat om voor vleermuis van belang zijnde objecten die door de beoogde activiteit of plan, in relevante mate worden aangetast. Foerageergebied en vliegroutes zijn alleen beschermd als ze essentieel zijn voor het goede voortbestaan van de soort ter plaatse.

Verblijfplaatsen

De opslagruimtes

De opslagruimtes zijn opgebouwd uit een steensmuur. Op het dak liggen golfplaten. De welvingen van de golfplaten eindigen in een open nok en zijn dus van onder en boven open. Verder zijn de gevels open. Dit resulteert in een onstabiel microklimaat en een goede toegankelijkheid voor predatoren.

In de oude opslagruimte (bovenstaande afbeelding 3.1.) bevindt zich een spouwmuur openingen op ca. 20 centimeter boven het maaiveld. Doordat de openingen van de spouwmuren van de oude opslag dusdanig laag bij de grond zitten zijn deze niet geschikt als verblijfplaats voor vleermuizen.

Koeienstallen

De koeienstallen zijn opgebouwd uit een constructie die is afgewerkt met houten wanden. Op het dak liggen golfplaten. Het betreft een open gebouw zonder isolatie wat afgesloten kan worden met stalen deuren. In de te amoveren koeienstallen is sprake van een onstabiel microklimaat voor deze soortgroep. Daarnaast zijn de gebouwen vrij toegankelijk voor predatoren. De bebouwing biedt geen geschikte verblijfplaats voor vleermuizen.

De gebouwen zijn grondig geïnspecteerd op het voorkomen van vleermuizen of sporen hiervan. Doordat de gebouwen niet zijn geïsoleerd, ontstaat er een onstabiel microklimaat. Door de aanwezigheid van een onstabiel microklimaat dat wordt veroorzaakt door, verschillende temperaturen binnen één object (gradiënten), snelheid van opwarmen of afkoelen (bufferwaarde), vochtigheid, tocht en het ontbreken aan een vorstvrije ruimte is de woning niet geschikt als winterverblijfplaats. Tevens is de ruimte zeer geschikt en toegankelijk voor predatoren. Negatieve effecten op verblijfplaatsen zijn op voorhand uit te sluiten.

Foeragegebied en vlieg- en mitigatieroutes

Boven het plangebied wordt mogelijk gefoerageerd door vleermuizen. Hier is echter geen sprake van een foeragegebied dat van essentieel belang is voor vleermuizen. In de directe omgeving zijn vele vergelijkbare en meer geschikte locaties aanwezig. Daarnaast blijft tijdens- en na de ruimtelijke ontwikkeling het plangebied geschikt als foeragegebied. Het plangebied vormt geen schakel als vlieg- en mitigatieroute.

Licht

Met de nieuwe inrichting moet rekening worden gehouden met kunstmatige lichtbronnen om lichtverstoring te voorkomen. Dit betekent dat de plaatsing, de intensiviteit en de stralingsrichting van buitenlampen zodanig moet zijn dat er geen verstoring van strooilicht plaatsvindt. Werken met vleermuisvriendelijk verlichting en maak de verlichting dynamisch. Te allen tijde moet de verlichting naar beneden gericht zijn om verstoring door middel van strooilicht te voorkomen.

4.3.3. Vogels

Huismus

Het dak van de koeienstallen zijn geschikt als nest- en verblijfplaats voor huismussen. De habitat van de huismus moet voldoen aan een combinatie van een aantal elementen, die binnen een straal van enkele meters (dekking bij voedselbronnen) tot enkele honderden meters (nestplek en voedselbronnen) van elkaar moeten liggen. De habitat moet bestaan uit een combinatie van plekken voor nestgelegenheid, voedsel (voor volwassen en jongen), dekking zoals groenblijvende struiken en klimplanten, plekken voor stofbaden en drinkwater. De omgeving van het pand biedt een geschikt habitat voor deze soort.

Het dak van de koeienstallen zijn geschikt als nest- en verblijfplaats voor huismussen. In de bebouwing zijn sporen van huismussen aangetroffen. Nest en verblijfplaatsen zijn beschermd onder de wet Natuurbescherming. Om gebruik van deze soort vast te kunnen stellen moet nader onderzoek worden uitgevoerd waarna mogelijk een ontheffing moet worden aangevraagd.

Uilen

Alle gebouwen en de directe omgeving ervan zijn gecontroleerd op sporen- restanten van uilenballen en krijtstrepen. Deze zijn niet aangetroffen. Uilen maken geen gebruik van de bebouwing. Uitgesloten kan worden dat steenuilen geen gebruik maken van de bebouwing.

Veel voorkomende soorten

De veelvoorkomende vogelsoorten benutten de struiken en bomen in de omgeving als foerageergebied en nestgelegenheid. Tijdens de werkzaamheden worden hierop geen verstoringen verwacht.

Voor alle beschermde, inheemse (ook de algemeen voorkomende) vogelsoorten geldt vanuit de Wet Natuurbescherming een verbod op handelingen die nesten of eieren beschadigen of verstoren. Ook handelingen die een vaste rust- of verblijfplaats van beschermde vogels verstoren is niet toegestaan. In de praktijk betekent dit dat verstorende werkzaamheden bij voorkeur buiten het broedseizoen* moeten plaatsvinden.

**In het kader van de Wet natuurbescherming wordt voor het broedseizoen geen standaardperiode gehanteerd. Van belang is of een broedgeval verstoord wordt, ongeacht de datum. Globaal gaat het echter om de periode van 15 maart tot 15 juli.*

4.3.4. Overige soorten

Het ontbreekt aan een geschikt leefgebied voor zwaarder beschermde soorten (reptielen, amfibieën, vissen en ongewervelden) en dergelijke soorten komen dan ook met zekerheid niet voor op de planlocatie.

Algemeen kleine soorten komen hoogstwaarschijnlijk wel in en rond het plangebied. Herkomst is terug te voeren op de eventueel aanwezige kavelsloten. Deze soorten zijn niet beschermd of staan op de vrijstellingslijst van de provincie Overijssel.

Het vóórkomen van beschermde soorten uit overige soortgroepen (reptielen, amfibieën, vissen en ongewervelden) is op voorhand uitgesloten wegens het ontbreken van geschikt leefgebied en doordat de locatie buiten het bekende verspreidingsgebied valt. Negatieve effecten op beschermde soorten uit overige soortgroepen zijn derhalve op voorhand uit te sluiten. Een ontheffing of nader onderzoek naar deze soorten is niet noodzakelijk.

5. Conclusies

5.1. Beschermde gebieden

Het plangebied maakt geen deel uit van beschermde gebieden en Natura 2000, ook in de omgeving komen dergelijke gebieden niet voor. Op grond van de beperkte schaal van de ingreep en de bestemming is een negatief effect op beschermde natuurgebieden uit te sluiten.

5.2. Beschermde soorten

Flora

- Tijdens het veldbezoek werden geen beschermde of bedreigde plantsoorten of resten hiervan op het plangebied aangetroffen, het voorkomen van strikter beschermde plantsoorten zijn derhalve uit te sluiten;
- Op het perceel en in de directe omgeving zijn geen monumentale- en behoudenswaardige bomen aanwezig.

Fauna

- Het perceel is geschikt voor de huismuis, rat en mol. Deze soorten zijn niet beschermd in de Wet natuurbescherming. Voor deze soorten geldt de algemene zorgplicht;
- Het perceel is geschikt voor soorten als huisspitsmuis, egel, konijn en haas. Deze soorten zijn opgenomen in de lijst nationaal beschermde soorten, Wet natuurbescherming. In het kader van de ruimtelijke inrichting geeft de provincie Overijssel vrijstelling voor deze soorten. Eveneens zijn voor deze soorten de algemene zorgplicht van toepassing;
- Mogelijk gebruiken rode eekhoorn en de steenmarter de bebouwing en de omgeving als foerageergebied.
- Wat betreft vaste verblijfplaatsen van vleermuizen bieden de koeienstallen en opslagruimtes geen geschikte mogelijkheden als verblijfplaats voor vleermuizen. Het valt niet te verwachten dat de geplande werkzaamheden negatieve invloed heeft op eventueel aanwezige vlieg- en foerageerroutes van vleermuizen;
- Huismussen: wat betreft deze soort moet nader onderzoek worden uitgevoerd op aanwezigheid van nestplaatsen. Mogelijk met een ontheffing als resultante;
- Met de amovatie worden geen negatieve effecten op amfibieën, reptielen, vissen en ongewervelden verwacht. Een ontheffing of nader onderzoek naar deze soorten is niet noodzakelijk;
- Goedgekeurde gedragscode Flora- en faunawet, ruimtelijke ontwikkeling van de vereniging stadswerk kan worden toegepast tijdens de werkzaamheden. Hierin wordt beschreven hoe om te gaan met o.a. de algemene zorgplicht. Wel moet er een kanttekening worden geplaatst, als basis van de gedragscode ligt de Flora- en faunawet. De gedragscode is nog niet aangepast op de (per 1 januari 2017) geldende, Wet natuurbescherming.

5.3. Aanbevelingen

- Huismussen: Voer twee gerichte veldbezoeken uit in de periode 1 april tot en met 15 mei met een tussenliggende periode van minimaal 10 dagen waarna mogelijk een ontheffing bij de provincie Overijssel moet worden aangevraagd;
- Zorg dat de werkzaamheden binnen het plangebied plaatsvinden. Mocht er tijdens de uitvoer van het werk onverhoopt bijzonderheden worden aangetroffen, raadplaag een inzake deskundige;
- Om schade aan broedsels te voorkomen wordt geadviseerd om buiten het broedseizoen te werken. De piek van het broedseizoen ligt in de periode half maart-half juli, maar eerdere en latere broedgevallen komen voor. Het is mogelijk om tijdens het broedseizoen te werken wanneer maatregelen zijn genomen om broedgevallen te voorkomen of wanneer een inspectie uitwijst dat geen broedsels aanwezig zijn.

6. Geldigheid

Dit onderzoek is uitgevoerd conform de landelijk geldende richtlijnen. Het bevoegd gezag provincie Overijssel hanteert de volgende definitie voor de geldigheid van onderzoeken naar beschermde soorten: “

Onderzoeksgegevens hebben een beperkte geldigheidstermijn. Voor vogels en soorten genoemd op Bijlage IV van de Habitatrichtlijn, Bijlage I en II van het Verdrag van Bern en Bijlage II van het Verdrag van Bonn hanteren we daarom een geldigheidstermijn van maximaal 3 jaar. Voor soorten genoemd op de bijlage bij de wet natuurbescherming is deze periode 5 jaar.

Dit rapport gaat in op de effecten van de ontwikkeling zoals beschreven in de aanleiding van het onderzoek. Wijzigingen of aanpassingen in de ontwikkeling kunnen tot andere conclusies ten aanzien van de effecten op beschermde soorten leiden.

7. Bronnen

Boeken

S. Broekhuizen, Atlas van de Nederlandse Zoogdieren. Natuur van Nederland, 2016

Internet

Bomenstichting

Landelijk register monumentale bomen

Geraadpleegd op 28 november 2018

<https://bomen.meetnetportaal.nl>

Bij12

Bij12 is de uitvoeringsorganisatie voor de samenwerkende provincies en werkt behalve voor provincies ook voor het Rijk en andere ketenpartners

Geraadpleegd op 28 november 2018

<https://www.bij12.nl>

Gemeente Olst - Wijhe

Informatie m.b.t. monumentale/behoudenswaardige bomen

Geraadpleegd op 28 november 2018

www.olst-wijhe.nl

Geologie van Nederland

Omschrijving ontstaan en opbouw van het Nederlandse landschap

Geraadpleegd op 28 november 2018

<http://www.geologievannederland.nl/landschap/landschapsvormen/stuwwal>

Kadviewer

Kadviewer is een online kaartendienst waarmee geografische locaties opgezocht kunnen worden.

Geraadpleegd op 28 november 2018

<http://kadviewer.kademo.nl>

Nationaal Georegister

Geoinformatie voor heel Nederland

Geraadpleegd op 28 november 2018

<http://nationaalgeoregister.nl>

Provincie Overijssel

Informatie m.b.t. Wet natuurbescherming, beschermde soorten en gebieden

Geraadpleegd op 13 maart 2017

<https://www.overijssel.nl>

NDFF Verspreidingsatlas

NDFF verspreidingsatlas bundelt informatie over biodiversiteit

Geraadpleegd op 28 november 2018

<http://www.verspreidingsatlas.nl>

SOVON

Stichting vogelonderzoek in Nederland, informatie m.b.t. beschermde weidevogelgebieden.

Geraadpleegd op 28 november 2018

Bijlage

BIJLAGE 1: WETTELIJK KADER WET NATUURBESCHERMING – SOORTBESCHERMING

De Wnb is op 1 januari 2017 in werking getreden. De wet is in de plaats gekomen van de Natuurbeschermingswet 1998, de Flora- en faunawet en de Boswet. De wet is ingedeeld in hoofdstukken en kent een algemeen deel (hoofdstuk 1), delen over Natura 2000-gebieden (hoofdstuk 2), soorten (hoofdstuk 3), houtopstanden, hout en houtproducten (hoofdstuk 4), verder delen die gaan over vrijstellingen, beschikkingen en verplichtingen (hoofdstuk 5), financiële bepalingen (hoofdstuk 6), handhaving (hoofdstuk 7), overige bepalingen (hoofdstuk 8) en tot slot een beschrijving van het overgangsrecht (hoofdstuk 9) en een beschrijving van de wijziging van overige wetten (hoofdstuk 10). In navolgende paragrafen is een samenvattende beschrijving van het onderdeel soortbescherming gegeven, wat relevant is voor onderliggende toetsing.

Categorieën

De wet maakt onderscheid in drie categorieën van beschermde soorten, namelijk:

- Vogelrichtlijnsoorten
- Habitatrichtlijnsoorten
- Andere soorten

Vogelrichtlijnsoorten

Alle van nature in Nederland in het wild levende vogels van soorten als bedoeld in artikel 1 van de Vogelrichtlijn zijn in Nederland beschermd. De soorten van artikel 1 van Vogelrichtlijn zijn alle vogelsoorten die op het Europese grondgebied van de lidstaten van de EU voorkomen. Het deel daarvan dat van nature in Nederland voorkomt, is dus beschermd (art. 3.1 lid 1).

Habitatrichtlijnsoorten

In deze categorie vallen alle in het wild levende dieren zoals genoemd in:

- bijlage IV, onderdeel a, bij de Habitatrichtlijn,
- bijlage II bij het Verdrag van Bern of;
- bijlage I bij het Verdrag van Bonn; (art. 3.5 lid 1) en (in hun natuurlijke verspreidingsgebied) planten van soorten, genoemd in:
- bijlage IV, onderdeel b, bij de Habitatrichtlijn of;
- bijlage I bij het Verdrag van Bern; (art. 3.5, lid 5)

De bijlagen zijn zeer uitgebreid en er staan ook veel soorten in genoemd die van nature niet in Nederland voorkomen.

Andere soorten

Naast de soorten waarvan de bescherming op Europees niveau verplicht is gesteld, is er ook een aantal soorten op nationaal niveau beschermd. Dit is dus een “nationale kop” op de Europese bescherming. Het gaat hierbij om soorten die zeer zeldzaam en/of bedreigd zijn en waarvan het duurzaam voortbestaan niet is verzekerd als er geen beschermingsmaatregelen worden getroffen. De soorten waar het om gaat zijn opgenomen op de bijlage bij de wet (art. 3.10, lid 1 onder a en c).

Verbodsbepalingen Ten aanzien van vogels verbiedt de wet het opzettelijk doden of vangen (art. 3.1 lid 1), het opzettelijk vernielen van nesten, rustplaatsen en eieren (art. 3.1 lid 2), het rapen of onder zich hebben van

eieren (art. 3.1 lid 3) en het opzettelijk storen van vogels (art. 3.1 lid 4). Het verbod tot opzettelijk storen geldt niet in het geval de storing niet van wezenlijke invloed is op de staat van instandhouding van de desbetreffende vogelsoort (art. 3.1 lid 5).

Ten aanzien van de overige Europees beschermde diersoorten verbiedt de wet het opzettelijk doden of vangen (art 3.5 lid 1), het opzettelijk verstoren (art 3.5 lid 2), het opzettelijk vernielen of rapen van eieren (art 3.5 lid 3) en het beschadigen of vernielen van voortplantingsplaatsen of rustplaatsen (art 3.5 lid 4). Ten aanzien van de Europees beschermde plantensoorten verbiedt de wet het opzettelijk plukken en verzamelen, afsnijden, ontwortelen en vernielen (art 3.5 lid 5).

Ten aanzien van de nationaal beschermde diersoorten geldt slechts een verbod op het opzettelijk doden of vangen (art 3.10 lid 1 onder a) en het opzettelijk beschadigen of vernielen van voortplantingsplaatsen of rustplaatsen (art 3.10 lid 1 onder b). Ten aanzien van de nationaal beschermde plantensoorten geldt een verbod op het opzettelijk plukken en verzamelen, afsnijden, ontwortelen of vernielen (art 3.10 lid 1 onder c).

Gedragcodes, vrijstellingen en ontheffingen

Gedragcode

De in het voorgaande beschreven verbodsbepalingen zijn niet van toepassing op handelingen die zijn beschreven in en aantoonbaar worden uitgevoerd volgens een door de minister van EZ vastgestelde gedragscode (art. 3.31 lid 1). Het moet dan gaan om handelingen die plaatsvinden in het kader van:

- een bestendig beheer of onderhoud aan vaarwegen, watergangen, waterkeringen, waterstaatswerken, oevers, vliegvelden, wegen, spoorwegen of bermen, of in het kader van natuurbeheer;
- een bestendig beheer of onderhoud in de landbouw of de bosbouw;
- een bestendig gebruik;
- ruimtelijke ontwikkeling of inrichting.

Vrijstelling

Provinciale staten en de minister van EZ kunnen vrijstelling verlenen van de verbodsbepalingen (art 3.3 lid 2- 4; 3.8 lid 2-5, 3.10 lid 2). Voor zover het gaat om de hiervoor beschreven verbodsbepalingen, kan in het kader van ruimtelijke ontwikkeling en inrichting een ontheffing worden verleend op de verbodsbepalingen van artikel 3.1, 3.5 en 3.10, dus ten aanzien van alle beschermde soorten. Een vrijstelling mag alleen worden verleend wanneer aan bepaalde voorwaarden is voldaan. Deze zijn gelijk aan de voorwaarden waaronder een ontheffing verleend kan worden (zie hieronder).

Voor welke soorten een vrijstelling geldt, verschilt per bevoegd gezag (ministerie van EZ en de afzonderlijke provincies). De lijst met vrijgestelde soorten van het ministerie is alleen van toepassing op handelingen waarvoor de minister van EZ het gevoegd gezag is. Voor handelingen waarvoor Gedeputeerde Staten het bevoegd gezag zijn, geldt de vrijstellingslijst van de betreffende provincie.

Ontheffing

Voor soorten waarvoor (in de betreffende provincie) geen vrijstelling geldt, moet wanneer niet volgens een gedragscode wordt gewerkt een ontheffing worden aangevraagd wanneer er een handeling wordt uitgevoerd waardoor een verbodsbepalingen van artikel 3.1, 3.5 of 3.10 van de Wnb wordt overtreden (art 3.3 lid 1,3; 3.8 lid 1,3, 3.10 lid 2). Of deze ontheffing kan worden verleend, hangt af van of men kan voldoen aan de voorwaarden. Deze voorwaarden verschillen per categorie.

De eerste eis die wordt gesteld, is dat er geen andere bevredigende oplossing mag zijn. Dat betekent - ook in combinatie met de in artikel 1.11 beschreven zorgplicht - wanneer een overtreding redelijkerwijs te voorkomen is en ontheffing niet mogelijk is. De werkzaamheden moeten dan op zodanige wijze worden uitgevoerd dat er

geen overtreding van de wet plaatsvindt. Te denken valt aan het kappen van bomen buiten het broedseizoen, of het afzetten van en het wegvangen van soorten in het werkgebied.

Verder kan een ontheffing alleen worden verleend wanneer is aangetoond dat er geen afbreuk wordt gedaan aan de gunstige staat van instandhouding van de betreffende soort. Daarnaast gelden er per categorie verschillende aanvullende voorwaarden.

Voor Vogelrichtlijnsoorten kan alleen een ontheffing worden verleend: (art 3.3 lid 4):

1. in het belang van de volksgezondheid of de openbare veiligheid;
2. in het belang van de veiligheid van het luchtverkeer;
3. ter voorkoming van belangrijke schade aan gewassen, vee, bossen, visserij of wateren;
4. ter bescherming van flora en/of fauna;
5. voor onderzoek of onderwijs, het uitzetten of herinvoeren van soorten, of voor de daarmee samenhangende teelt, of
6. om het vangen, het onder zich hebben of elke andere wijze van verstandig gebruik van bepaalde vogels in kleine hoeveelheden selectief en onder strikt gecontroleerde omstandigheden toe te staan.

Voor Habitatrichtlijnsoorten kan alleen een ontheffing worden verleend: (art 3.8 lid 5):

1. in het belang van de bescherming van de wilde flora of fauna of in het belang van de instandhouding van de natuurlijke habitats;
2. ter voorkoming van ernstige schade aan met name de gewassen, veehouderijen, bossen, visgronden, wateren of andere vormen van eigendom;
3. in het belang van de volksgezondheid, de openbare veiligheid of andere dwingende redenen van groot openbaar belang, met inbegrip van redenen van sociale of economische aard en met inbegrip van voor het milieu wezenlijke gunstige effecten;
4. voor onderzoek en onderwijs, repopulatie of herintroductie van deze soorten of voor de daartoe benodigde kweek, met inbegrip van de kunstmatige vermeerdering van planten, of
5. om het onder strikt gecontroleerde omstandigheden mogelijk te maken op selectieve wijze en binnen bepaalde grenzen een beperkt, bij de ontheffing of vrijstelling vastgesteld aantal van bepaalde dieren van de aangewezen soort te vangen of onder zich te hebben, onderscheidenlijk een beperkt bij de ontheffing of vrijstelling vastgesteld aantal van bepaalde planten van de aangewezen soort te plukken of onder zich te hebben.

Voor de andere soorten gelden de voorwaarden die gelden voor de overige Europees beschermde soorten, aangevuld met: (art 3.10 lid 2):

6. in het kader van de ruimtelijke inrichting of ontwikkeling van gebieden, daaronder begrepen het daarop volgende gebruik van het ingerichte of ontwikkelde gebied;
7. ter voorkoming van schade of overlast, met inbegrip van schade aan sportvelden, schietterreinen, industrieterreinen, kazernes of begraafplaatsen;
8. ter beperking van de omvang van de populatie van dieren, in verband met door deze dieren ter plaatse en in het omliggende gebied veelvuldig veroorzaakte schade of in verband met de maximale draagkracht van het gebied waarin de dieren zich bevinden;
9. ter voorkoming of bestrijding van onnodig lijden van zieke of gebrekkige dieren;
10. in het kader van bestendig beheer of onderhoud in de landbouw of bosbouw;
11. in het kader van bestendig beheer of onderhoud aan vaarwegen, watergangen, waterkeringen, waterstaatswerken, oevers, vliegvelden, wegen, spoorwegen of bermen, of in het kader van natuurbeheer;
12. in het kader van bestendig beheer of onderhoud van de landschappelijke kwaliteiten van een bepaald gebied, of

13. in het algemeen belang.

Aanhaken bij de Wet Algemene Bepalingen Omgevingsrecht (WABO)

Er kan voor worden gekozen geen ontheffing Wnb aan te vragen, maar de toestemming aan te laten haken bij de Omgevingsvergunning. In dat geval dient het betreffende onderzoek bijgevoegd te worden bij de aanvraag Omgevingsvergunning. Het bevoegd gezag voor de Omgevingsvergunning vraagt vervolgens een verklaring van geen bedenking (vvgb) aan bij het bevoegd gezag Wnb. De voorwaarden waaronder de vvgb wordt afgegeven maken vervolgens onderdeel uit van de Omgevingsvergunning.

Wanneer ervoor wordt gekozen de toestemming Wnb niet aan te laten haken, moet de ontheffing Wnb zijn aangevraagd voordat de Omgevingsvergunning wordt aangevraagd.

BIJLAGE 2: VLEERMUIZEN CHECKLIST

Vigerend vleermuisprotocol tabblad 3

Inleiding

Ga eerst na welke soorten redelijkerwijs of mogelijk te verwachten zijn aan de hand van het landschap, de omgeving en gekend verspreidingsbeeld (binnen 20 km van het plangebied, denk daarbij indien nodig ook buiten de landsgrenzen). Daarna dient gekeken te worden welke functies voor vleermuizen mogelijk voorkomen. Hiervoor kan de onderstaande checklist als geheugensteun worden gebruikt. Het gaat om voor vleermuis van belang zijnde objecten die door de beoogde activiteit of het plan, in relevante mate worden aangetast. De hieronder aangegeven soorten en/of soortgroepen zijn niet dekkend. Houd rekening met het voorkomen van zeldzaam voorkomende soorten.

Foerageergebied en vliegroutes zijn alleen beschermd als ze essentieel zijn voor het goede voortbestaan van de soort ter plaatse. Dat blijkt vaak pas uit (nader) onderzoek.

Checklist

1. Dikke bomen

Is in of grenzend aan het plangebied één (of meerdere) dikke boom (doorsnede globaal > 3 dm op borsthoogte) aanwezig? **JA**

a.2b Zijn holtes, spleten, scheuren, losse bast uit te sluiten? Zo niet, nader onderzoek naar (winter-,) kraam-, zomer- en paar verblijfplaatsen van boombewonende soorten. **N.V.T. Bomen worden niet gekapt.**

b.2a Maakt de boom (bomen) deel uit van een mogelijke route of verbinding? Nader onderzoek naar vliegroutes van alle (in de omgeving) voorkomende vleermuissoorten. **N.V.T.**

c. 2c Maakt de boom (bomen) deel uit of vormt deze mogelijk foerageergebied of beschutting van een naastgelegen foerageergebied? Nader onderzoek naar foeragerende vleermuizen. **N.V.T.**

2. Opgaande gewassen

Zijn op of grenzend aan het plangebied één (of zijn meerdere) dunne bomen (doorsnede globaal < 3 dm op borsthoogte) en/of struiken/gewassen (> 1,5 meter) aanwezig? **JA**

a. Maken de struiken, gewassen, boom (bomen) deel uit van een mogelijke route of verbinding (lijnelement)? Onderzoek naar vliegroutes van vleermuizen. **JA. Bomen worden niet gekapt, geen wijziging in lijnelement.**

b. Zijn er zichtbare holtes, spleten, scheuren, losse bast in de boom (bomen)? Nader onderzoek naar zomer- en paarverblijfplaatsen van boombewonende soorten. **N.V.T.**

c. Vormt het opgaand groen mogelijk foerageergebied of beschutting van een naastgelegen foerageergebied (let vooral op kleinschalig gebied of parkachtige omgeving)? Nader onderzoek naar foeragerende vleermuizen. **JA**

3. Open water

Is er open water aanwezig?

JA, de Raalterwetering

a. Is er water? Nader onderzoek naar gebiedsfuncties (foerageergebied en vlieg- en/of migratieroute), tweekleurige vleermuis, rosse vleermuis, ruige dwergvleermuis, watervleermuis (> 1m breed) en meervleermuis (> 2m breed). **JA**

b. Is er water in tenminste iets besloten gebied? Nader onderzoek naar gebiedsfuncties (foerageergebied en vlieg- en/of migratieroute) gewone of ruige dwerg-, baard-, brandt's-, ingekorven, franjestaart, grijze en gewone grootoorvleermuis en laatvlieger. **N.V.T.**

c. Is er water in open gebied? Nader onderzoek naar gebiedsfuncties (foerageergebied en vlieg- en/of migratieroute) tweekleurige, rosse vleermuis, ruige dwergvleermuis en laatvlieger. **JA**

d. Heeft het water een mogelijk essentiële functie als drinkwater? Nader onderzoek naar functie voor alle soorten vleermuizen. **NEE**

4. Open gebied

Is er open gebied (> 1 ha)? **JA**

a. Bestaat het plangebied uit moeras, grasland, akker of anderszins (denk bij < 500 meter van water breder dan 2 meter extra aan meervleermuis)? Nader onderzoek naar gebruik door rosse vleermuis, meervleermuis, laatvlieger, tweekleurige vleermuis en ruige dwergvleermuis. **JA, ruige dwergvleermuis en de laatvlieger**

5. Gebouwen

Zijn er gebouwen aanwezig? **JA**

a. Biedt het gebouw of bieden de gebouwen mogelijk winter-, kraam-, zomer- en paarverblijfplaatsen voor vleermuizen (denk aan de spouwmuur, dakpannen, kelders, luiken aan de muur, gevelbekleding, zolders, daklagen, kruipruimtes, etc.)? (bouwtekening ter inzage vragen). Nader onderzoek naar winter-, kraam-, zomer- en paarverblijfplaatsen van gebouwbewonende vleermuizen. **NEE**

b. Zijn er sporen van aanwezigheid, poepvlekken, keutels, vraatresten, bruinverkleuring langs de rand van invliegopeningen en dergelijke? Nader onderzoek naar gebouwbewonende vleermuizen. **NEE**

c. Mogelijk foerageergebied? Nader onderzoek naar foeragerende vleermuizen. **JA**

d. Zijn er lange, mogelijk in het duister liggende, muren aanwezig? Nader onderzoek naar gebiedsfuncties vlieg- en/of migratieroutes. **NEE**

e. bij hoogbouw is een aandachtspunt voor paarverblijfplaatsen voor tweekleurige vleermuis **NEE**

6. Grotten, groeves, kelders en andere objecten

Zijn er grotten, groeves, kelders, bruggen, tunnels en/of andere objecten met ruimten? a. Zijn deze geschikt als verblijfplaats voor vleermuizen? **NEE**

Nader onderzoek naar verblijfplaatsen van vleermuizen, met de nadruk op winter- en paarverblijfplaatsen? **N.V.T.**

7. Grootschalige landschapselementen

Zijn er grootschalige lijnvormige landschapselementen zoals kustzones, grootschalige dijken, duinenrijen, rivierdalen of waterpartijen die een verbindingroute zouden kunnen vormen tussen zomer- en winterleefgebieden (zie kaart bijlage 7 op werkblad 1. aanwijzingen voor gebruik)? **NEE**

Nader onderzoek naar mogelijke migratieroutes van o.a. meervleermuis, rosse vleermuis, ruige dwergvleermuis en tweekleurige vleermuis in voor- en najaar.

Randvoorwaarden en vervolg

De conclusies uit de veldverkenning in combinatie met deze checklist, gekende verspreiding, de ligging in het landschap, de relatie met het landschap en de uitgebreide tabel van het protocol, geven de onderzoeksinspanning (tijdstip, omstandigheden, frequentie per te onderzoeken soort) voor het nader onderzoek aan. Er is zowel in deze checklist als bij de uitgebreide tabel uit het protocol aangenomen dat de onderzoeker een ervaren ecoloog is die kennis heeft van het landschap en potentieel geschikte habitats voor vleermuizen kan identificeren. Er is getracht een beknopte werkbare tabel te maken, uitgaande van voldoende basiskennis van ecologie bij vleermuizen van de uitvoerende ecoloog.