

Quickscan flora en fauna

Kappeweg 12, Wijhe



Eelerwoude werkt

met passie aan een mooi

en groen Nederland

Opdrachtgever:
Familie Heideman
Kappeweg 12
9131 PV Wijhe

Opdrachtnemer:
Eelerwoude
[Onze vestigingen](#)
088-1471100
info@eelerwoude.nl
www.eelerwoude.nl

Projectgegevens:

Projectnummer:	200761
Datum:	02-10-2020
Projectleider:	M. Elshof
Opgesteld:	M. Hoofd
Gecontroleerd:	M. Leenen
Status:	Definitief
Versie:	1

© 2020 Eelerwoude

Dit rapport is enkelzijdig opgemaakt.

Inhoudsopgave

1	Inleiding.....	4
1.1	Aanleiding.....	4
2	Huidige situatie en ontwikkeling.....	5
2.1	Huidige situatie.....	5
2.2	Voorgenomen ontwikkeling.....	5
3	Natuurwetgeving en -beleid.....	9
3.1	Inleiding.....	9
3.2	Bescherming van soorten.....	9
3.3	Bescherming van gebieden.....	9
3.4	Bescherming van houtopstanden.....	10
3.5	Natuurnetwerk Nederland.....	11
3.6	Gelders Natuurnetwerk.....	Fout! Bladwijzer niet gedefinieerd.
4	Methode.....	13
4.1	Bureauonderzoek.....	13
4.2	Terreinbezoek.....	13
5	Beschermde soorten.....	14
5.1	Planten.....	14
5.2	Zoogdieren.....	14
5.2.1	Vleermuizen.....	14
5.2.2	Overige zoogdieren.....	16
5.3	Vogels.....	17
5.4	Reptielen.....	18
5.5	Amfibieën.....	Fout! Bladwijzer niet gedefinieerd.
5.6	Vissen.....	Fout! Bladwijzer niet gedefinieerd.
5.7	Ongewervelden.....	Fout! Bladwijzer niet gedefinieerd.
6	Conclusie.....	19
6.1	Bescherming soorten.....	19
6.2	Bescherming gebieden.....	19
6.3	Bescherming houtopstanden.....	19
6.4	Natuurnetwerk Nederland.....	20
6.5	Uitvoerbaarheid van de plannen.....	Fout! Bladwijzer niet gedefinieerd.
6.6	Geldigheid rapportage.....	20
	Bijlage 1 Wettelijk kader natuurwetgeving.....	22

Inleiding

1.1 Aanleiding

De familie Heideman is voornemens om de varkenshouderij op het erf te saneren en de stallen te slopen.

In verband met deze voorgenomen ontwikkeling is een toetsing van de plannen aan de natuurwetgeving en het natuurbeleid noodzakelijk. Met deze toetsing moet duidelijk worden hoe de ontwikkeling gerealiseerd kan worden binnen de kaders van de natuurbescherming.

Eerste stap in deze toetsing is het uitvoeren van een verkennend onderzoek. Op basis van een bureauonderzoek en een veldbezoek wordt aan de hand van aanwezige terreintypen en toevallige waarnemingen van soorten zo goed mogelijk ingeschat welke beschermde gebieden en plant- en diersoorten aanwezig (kunnen) zijn. Op basis daarvan worden uitspraken gedaan over de (mogelijke) effecten van de voorgenomen ontwikkeling en de eventueel noodzakelijke vervolgstappen. Voorliggende rapportage gaat hier verder op in.

2 Huidige situatie en ontwikkeling

2.1 Huidige situatie

Het plangebied bestaat uit de varkensstallen op het erf aan de Kappeweg 12 te Wijhe (provincie Overijssel) (afbeelding 1, 2 en 3). Het erf ligt ten noordoosten van Wijhe langs de Soestwetering in agrarisch gebied. De varkensstallen zijn van verschillende leeftijden (de jongste is 10 jaar oud) die met elkaar verbonden zijn. Ook is er een garage aanwezig. Alle gebouwen zijn van steen en met golfplaten gedekt. Om de stallen vrij te houden van ongedierte en vogels zijn alle openingen afgeschermd of dichtgemaakt. Onderstaande foto (afbeelding 4) is genomen van onder de dakgoot en toont de rasters die onder de golven van de golfplaten aanwezig zijn. In de verschillende gebouwen zijn verschillende technieken gebruikt, maar allemaal met het resultaat dat de gebouwen ontoegankelijk zijn voor ongedierte. Op het erf is verder alleen kort gemaaid gras, erfverharding, een rij gewone es en enkele hopen grond aanwezig. De woning en de twee schuren, die behouden blijven, behoren niet tot het plangebied. Er zijn geen waterelementen aanwezig binnen het plangebied. Het plangebied ligt naast de Soestwetering en wordt omsloten door maïsland.

2.2 Voorgenomen ontwikkeling

De familie Heideman is voornemens om de intensieve veehouderij te staken en het erf te herontwikkelen tot woonerf (afbeelding 5). De varkensstallen en twee bijgebouwen (samen 4.100 m²) worden gesloopt. De woning en twee andere bijgebouwen blijven behouden, evenals de rij bomen. Het woonterf wordt landschappelijk ingepast.

Kappeweg 12, Wijhe

Plangebied

Ecoloog: MH Projectnummer: 200761 Datum: 9-9-2020

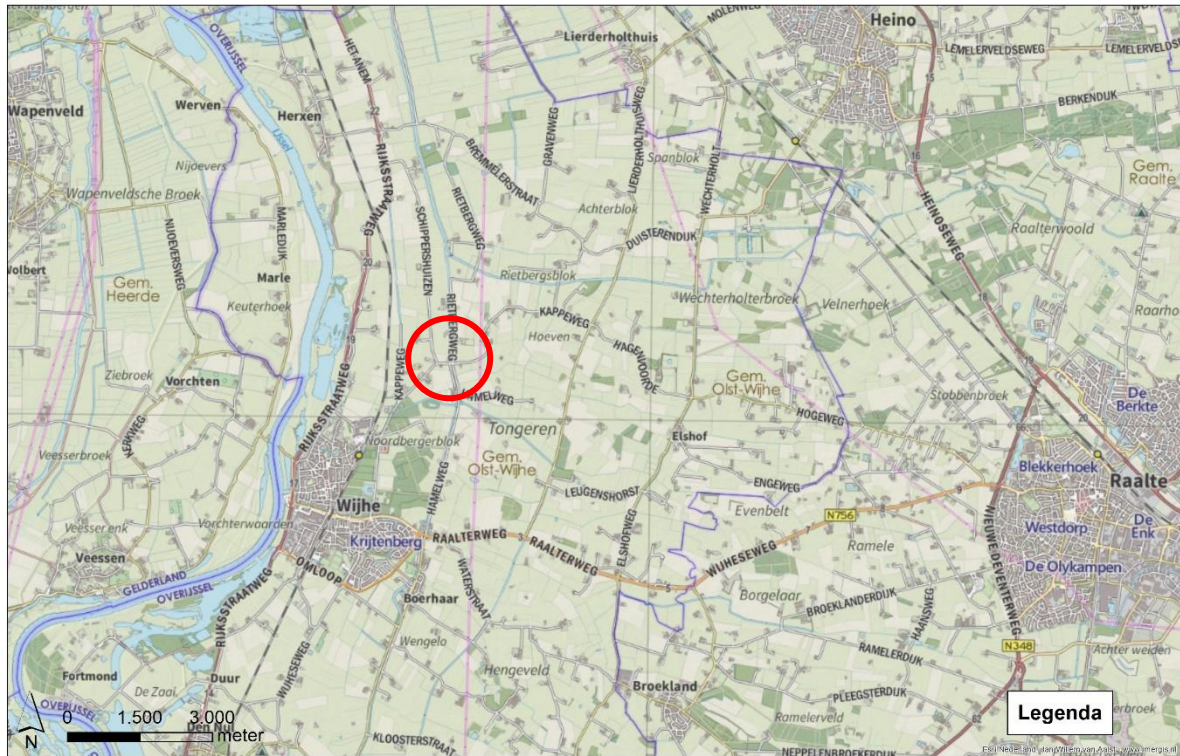

Afbeelding 1. Globale ligging van het plangebied (in rode cirkel) (ESRI, 2020).

Kappeweg 12, Wijhe

Plangebied

Ecoloog: MH Projectnummer: 200761 Datum: 9-9-2020

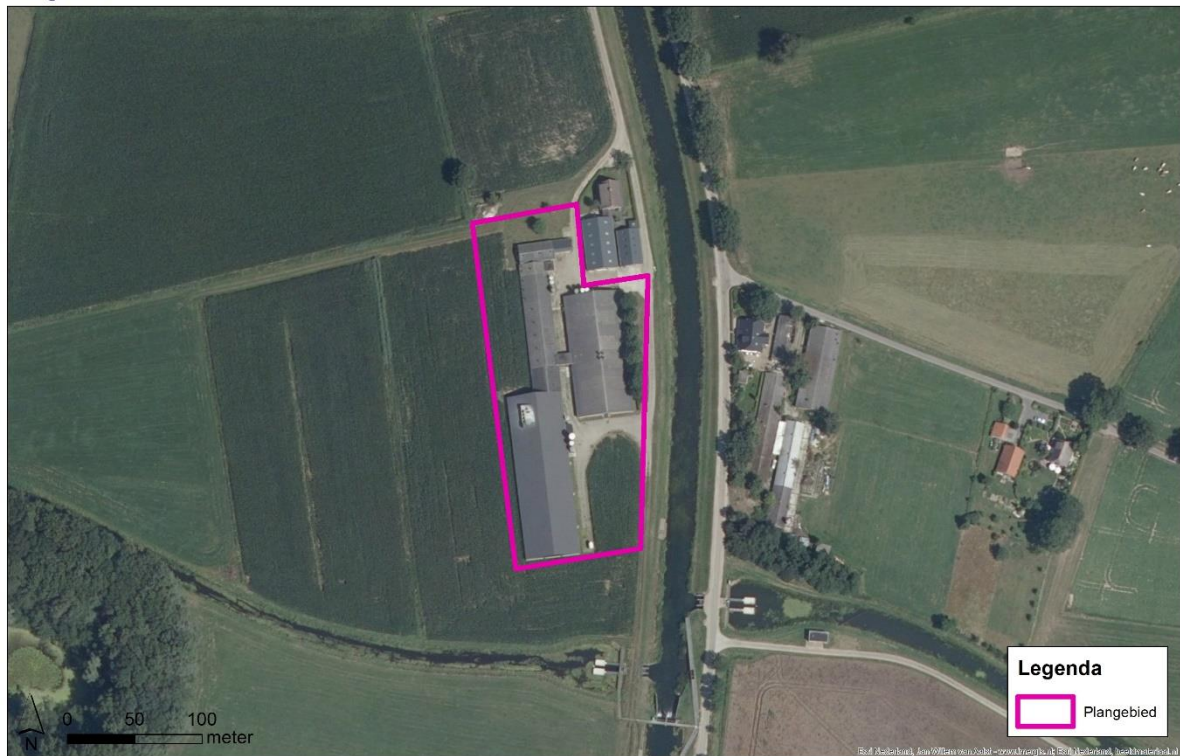

Afbeelding 2. Luchtfoto plangebied (ESRI, 2020).



Afbeelding 3. Impressie plangebied, situatie op 4 september 2020.



Afbeelding 4. Golfplatendak met ruimte onder de golven afgedekt met roosters.



Afbeelding 5. Links de voorgenomen ontwikkeling en rechts de inrichtingsschets (Eelerwoude, 2020).

3 Natuurwetgeving en -beleid

3.1 Inleiding

De Wet natuurbescherming bestaat uit drie onderdelen: de bescherming van soorten, de bescherming van gebieden en de bescherming van houtopstanden. De kern van het natuurbeleid wordt gevormd door het Natuurnetwerk Nederland, dat een samenhangend netwerk vormt van natuurgebieden. De provincies zijn het bevoegd gezag. Alleen in een aantal situaties, zoals bij ruimtelijke ingrepen waarmee grote nationale belangen zijn gemoeid, is het Rijk het bevoegd gezag. In dit hoofdstuk wordt kort ingegaan op de relevante wetgeving en het natuurbeleid voor het plangebied.

3.2 Bescherming van soorten

Het uitgangspunt bij het onderdeel soortenbescherming is dat geen schade mag worden toegebracht aan beschermde dieren of planten. De wet kent een drietal beschermingsregimes; beschermingsregime soorten Vogelrichtlijn, beschermingsregime soorten Habitatrichtlijn en beschermingsregime “andere soorten”. Elk beschermingsregime heeft zijn eigen verbodsbepalingen.

Voor ieder ruimtelijk plan of ruimtelijke ontwikkeling is het verplicht om te toetsen of deze leidt tot overtreding van de betreffende verbodsbepalingen. Wanneer er sprake is van een overtreding dient er onderzocht te worden of er een vrijstelling geldt. Indien er geen vrijstelling geldt, kan het aanvragen van een ontheffing noodzakelijk zijn. Bijlage 1 gaat verder in op het wettelijk kader bij toetsing aan de Wet natuurbescherming, onderdeel soortenbescherming.

Gevolgen plangebied

De Wet natuurbescherming is een nationale wet. Indien negatieve effecten worden verwacht door activiteiten of ontwikkelingen is een toetsing aan de Wet natuurbescherming noodzakelijk. In hoofdstuk 5 wordt verder ingegaan op de aanwezigheid van beschermde soorten en welke effecten de voorgenomen ontwikkeling heeft op deze soorten.

3.3 Bescherming van gebieden

Met het onderdeel gebiedenbescherming worden binnen de Wet natuurbescherming de Natura 2000-gebieden beschermd. Natura 2000 is een samenhangend netwerk van natuurgebieden in Europa. Natura 2000 bestaat uit gebieden die zijn aangewezen in het kader van de Europese Vogelrichtlijn (79/409/EEG) en gebieden die zijn aangemeld op grond van de Europese Habitatrichtlijn (92/43/EEG). Voor alle gebieden gelden instandhoudingsdoelstellingen. De kern van de bescherming is dat deze instandhoudingsdoelstellingen niet in gevaar mogen worden gebracht.

Activiteiten mogen geen negatieve effecten hebben op de waarden waarvoor het gebied is aangewezen. Voor activiteiten of projecten die schadelijk zijn voor de beschermde natuur geldt een vergunningplicht. Hierdoor is in Nederland een zorgvuldige afweging gegarandeerd bij projecten die gevolgen kunnen hebben voor natuurgebieden.

Gevolgen plangebied

Niet stikstof-gerelateerde effecten:

In de directe omgeving van het plangebied liggen diverse Natura 2000-gebieden. Op ongeveer 1,4 km afstand ligt het dichtstbijzijnde Natura 2000-gebied, Rijntakken. De aard van de voorgenomen werkzaamheden en ontwikkeling maken dat de effecten uitsluitend tot het plangebied of in de zeer directe zone eromheen beperkt blijven. Gezien de afstand tot de Natura 2000-gebieden, de invulling van de tussenliggende gebieden en de voorgenomen werkzaamheden is er geen sprake van mogelijk negatieve effecten op de instandhoudingsdoelstellingen van het Natura 2000-gebied, zij het door een rechtstreekse invloed, cumulatieve invloed of externe werking. Een toetsing op grond van de Wet natuurbescherming van niet stikstof-gerelateerde effecten wordt daarom niet noodzakelijk geacht.

Stikstof-gerelateerde effecten

Een AERIUS-berekening is noodzakelijk. De berekening wordt los van deze quickscan uitgevoerd en beschreven.



Afbeelding 5. Ligging plangebied (rood omcirkeld) ten opzichte van het Natura 2000-gebied (groen en blauwe vlakken) (AERIUS Calculator, 2020).

3.4 Bescherming van houtopstanden

Het omhakken of rooien van bomen is gelet op de Wet natuurbescherming niet zomaar toegestaan. Dit geldt ook bij het rooien of het verrichten van handelingen die de dood of ernstige beschadiging van bomen tot gevolg hebben. Hieronder valt ook beschadiging door vee. Onder bos wordt verstaan:

- alleen bossen die buiten de 'bebouwde kom Boswet' liggen;
- alle beplantingen van bomen die groter zijn dan 10 are (1.000 m²);
- bomen in een rijbeplanting, als de rij uit meer dan 20 bomen bestaat.

De gemeente stelt de grenzen van de 'bebouwde kom Boswet' bij besluit vast. Deze grenzen kunnen afwijken van de 'bebouwde kom Verkeerswet'. Het besluit wordt door de provincie goedgekeurd. De grenzen zijn bij de gemeente na te vragen.

De bescherming van houtopstanden kent twee belangrijke instrumenten: meldingsplicht en herplantplicht. Een kapmelding is verplicht bij de kap van bomen buiten de bebouwde kom indien kap plaatsvindt in een houtopstand. Veelal geldt een 1 op 1 herplantplicht. Provincies bepalen welke gegevens bij een melding moeten worden aangeleverd. Voor het vellen van een houtopstand in verband met realisatie van een Natura 2000-doel is er geen herplantplicht.

De voorgenomen kap van een houtopstand hoeft niet gemeld te worden als het gaat om:

- houtopstanden binnen de bij besluit van de gemeenteraad vastgestelde grenzen van de bebouwde kom;
- houtopstanden op erven of in tuinen;
- fruitbomen en windschermen om boomgaarden;
- naaldbomen, kennelijk bedoeld om te dienen als kerstbomen, indien niet ouder dan twintig jaar;
- kweekgoed;
- uit populieren of wilgen bestaande:
 - wegbeplantingen;
 - beplantingen langs waterwegen, en
 - eenrijige beplantingen langs landbouwgronden.
- het dunnen van een houtopstand;
- uit populieren, wilgen, essen of elzen bestaande beplantingen die kennelijk zijn bedoeld voor de productie van houtige biomassa, indien zij:
 - ten minste eens per tien jaar worden geoogst;
 - bestaan uit minstens tienduizend stoven per hectare per beplantingseenheid, zijnde een aaneengesloten beplanting die niet wordt doorsneden door onbeplante stroken breder dan twee meter, en
 - zijn aangelegd na 1 januari 2013.
- het vellen van houtopstanden ter uitvoering van een instandhoudingsmaatregel of een passende maatregel;
- het vellen van houtopstanden voor de aanleg en het onderhoud van brandgangen op natuurterreinen;
- het vellen van houtopstanden en herbeplanten op een wijze die is beschreven in een goedgekeurde gedragscode.

De provincie kan een kapverbod opleggen. Mag er wel worden gekapt, dan moeten er meestal ook nieuwe bomen worden aangeplant. De provincie kan een ontheffing of vrijstelling verlenen. Dit hangt ervan af of hiervoor een provinciale verordening is opgesteld. Mogelijk is ook een omgevingsvergunning nodig. Het aanvragen van deze vergunning en het indienen van een kapmelding moet apart van elkaar uitgevoerd worden.

Gevolgen plangebied

Er worden binnen het plangebied geen bomen gekapt. Een nadere toetsing van houtopstanden is daarom niet noodzakelijk.

3.5 Natuurnetwerk Nederland

Het Natuurnetwerk Nederland (NNN) is het Nederlands netwerk van bestaande en nieuw aan te leggen natuurgebieden. In de wet heet dit de Ecologische Hoofdstructuur (EHS). Provincies hebben hiervoor soms een andere benaming.

Het netwerk moet natuurgebieden beter met elkaar en met het omringende agrarisch gebied verbinden. Het Natuurnetwerk is de kern van het Nederlandse natuurbeleid. De provincies zijn verantwoordelijk voor de begrenzing en de ontwikkeling van dit natuurnetwerk. In of in de directe nabijheid van het NNN geldt het 'nee, tenzij'- principe. In principe zijn er geen ontwikkelingen toegestaan als zij de wezenlijke kenmerken of waarden van het gebied aantasten.

Wanneer bij een ontwikkeling mogelijke effecten op het NNN denkbaar zijn, is het noodzakelijk een NNN-toetsing uit te voeren.

Gevolgen plangebied

Het plangebied en de directe omgeving maken geen onderdeel uit van het NNN (afbeelding 6). Het plangebied ligt op ongeveer 1,4 kilometer van begrensd NNN-gebied. Het NNN kent geen externe werking. Een toetsing aan het NNN-beleid wordt daarom niet noodzakelijk geacht.

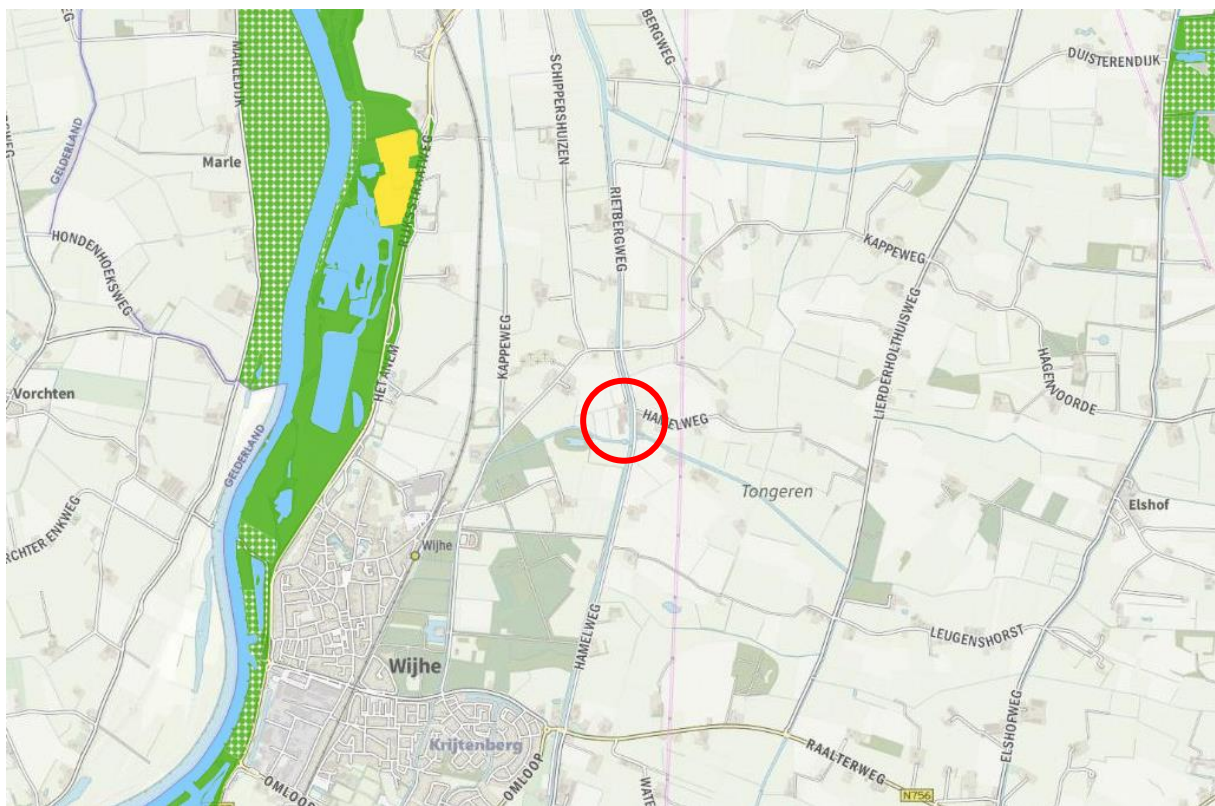

Afbeelding 6. Ligging plangebied (in rode cirkel) ten opzichte van het NNN (in groen, blauw en geel) (Provincie Overijssel, 2020).

4 Methode

4.1 Inleiding

De aanwezige natuurwaarden zijn in beeld gebracht op basis van bestaande inventarisatiegegevens en een verkennend veldbezoek.

4.2 Bureauonderzoek

Voor het bureauonderzoek is indien beschikbaar gebruikgemaakt van landelijke, provinciale en regionale verspreidingsinformatie;

- NDFF (Nationale Databank Flora en Fauna).
- De landelijke verspreidingsinformatie uit atlassen, die deels gedateerd is, is gebruikt om na te gaan of nabij het plangebied in het verleden beschermde soorten zijn aangetroffen. Exacte locaties of data van de waarnemingen waren daarbij veelal niet bekend. Deze gegevens hebben vaak betrekking op atlasblokken (5x5 kilometer) en kunnen daardoor betrekking hebben op waarnemingen buiten het plangebied.
- De flora- en faunadatabase van Eelerwoude is eveneens geraadpleegd. Eelerwoude heeft meerder onderzoeken in de nabije omgeving uitgevoerd. De data van deze onderzoeken zijn opgeslagen in deze database.

4.3 Terreinbezoek

Op basis van een eenmalig veldbezoek is de geschiktheid van het onderzoeksgebied voor de verwachte soorten en/of soortgroepen beoordeeld. Het veldbezoek is overdag door M. Hoofd uitgevoerd, ecologisch adviseur bij Eelerwoude (zie kader). Het veldbezoek is uitgevoerd op 4 september 2020 bij 18°C, half bewolkt weer en windkracht 3 Bft. Het gaat hier om een deskundigenoordeel op basis van de fysieke gesteldheid van het terrein (biotopenonderzoek). Daarnaast zijn de aangetroffen belangwekkende soorten genoteerd.

Kader – Ecologisch deskundige

De veldmedewerkers van Eelerwoude beschikken over een uitgebreide ervaring met de betreffende soortgroepen en voldoen aan de criteria van 'ecologisch deskundige'. Met een ecologisch deskundige wordt bedoeld een persoon die voor de situatie en soorten ten aanzien waarvan hij of zij gevraagd is te adviseren en/of te begeleiden, aantoonbare ervaring en kennis heeft op het gebied van soortspecifieke ecologie. De ervaring en kennis dienen te zijn opgedaan doordat de deskundige:

- op HBO- dan wel universitair niveau een opleiding heeft genoten met als zwaartepunt (Nederlandse) ecologie; en/of
- op MBO-niveau een opleiding heeft afgerond met als zwaartepunt de Wet natuurbescherming, soortenherkenning en zorgvuldig handelen ten opzichte van die soorten; en/of
- als ecooloog werkzaam is voor een ecologisch adviesbureau, zoals bijvoorbeeld een bureau welke is aangesloten bij het Netwerk Groene Bureaus; en/of
- zich aantoonbaar actief inzet op het gebied van de soortenbescherming en is aangesloten bij en werkzaam voor de daarvoor in Nederland bestaande organisaties (zoals bijvoorbeeld Zoogdierverseniging, RAVON, Stichting Das en Boom, Vogelbescherming Nederland, Vlinderstichting, Natuurhistorisch Genootschap, KNNV, NJN, IVN EIS Nederland, FLORON, SOVON, STONE, Staatsbosbeheer, Natuurmonumenten, De Landschappen en Stichting Beheer Natuur en Landelijk Gebied; en/of
- zich aantoonbaar actief inzet op het gebied van de soortenmonitoring en/of -bescherming.

5 Beschermden soorten

Dit hoofdstuk beschrijft de tijdens het veldbezoek waargenomen soorten, al dan niet aangevuld met gegevens uit de literatuur en andere informatiebronnen. Vervolgens worden eventuele effecten beschreven als gevolg van de voorgenomen ontwikkeling.

5.1 Planten

Voorkomen en functie

Het plangebied is vrijwel volledig verhard. Op enkele plekken groeien door het straatwerk en op de grondhopen diverse (on)kruiden, zoals paardenbloem, smalle weegbree, duizendblad, perzikkruid, grote klaproos en ridderzuring. Verder zijn er kort gemaaid gras en een rij van gewone es aanwezig. Beschermden planten zijn tijdens het veldbezoek niet aangetroffen en worden in het plangebied ook niet verwacht.

Effecten en ontheffing

In het plangebied zijn geen beschermden plantensoorten aangetroffen. Deze worden op basis van het aanwezige biotoop ook niet verwacht, waardoor geen sprake is van negatieve effecten op beschermden planten. Nader onderzoek of een ontheffing Wet natuurbescherming is niet aan de orde.

Conclusie: nader onderzoek of het aanvragen van een ontheffing is in het kader van de Wet natuurbescherming voor beschermden flora niet noodzakelijk.

5.2 Zoogdieren

5.2.1 Vleermuizen

Voorkomen en functie

In het plangebied is tijdens het dagbezoek beoordeeld of de locatie geschikt is voor vleermuizen. Hierbij is onderscheid gemaakt in: verblijfplaats, vliegroute en foerageergebied. In het plangebied kunnen de volgende vleermuissoorten voorkomen: gewone dwergvleermuis, ruige dwergvleermuis, rosse vleermuis, laatvlieger, watervleermuis en mogelijk ook meervleermuis.

Verblijfplaats

Vleermuizen maken gedurende het jaar gebruik van een netwerk van vaste rust- en verblijfplaatsen (zie kader - Vleermuisverblijfplaatsen). Deze verblijfplaatsen kunnen de volgende functies hebben:

- kraamverblijfplaats;
- zomerverblijfplaats;
- paar- en/of baltsverblijfplaats;
- winterverblijfplaats.

Kader - Vleermuisverblijfplaatsen

Onder de vleermuizen zijn gebouw bewonende en/of boom bewonende soorten aanwezig. Gewone dwergvleermuis, laatvlieger en meervleermuis zijn hoofdzakelijk gebouw bewonend. Rosse vleermuis en watervleermuis zijn voornamelijk boom bewonende en gewone grootvleermuis en ruige dwergvleermuis bewonen zowel bomen als gebouwen. Voorbeelden van verblijfplaatsen in gebouwen zijn ruimtes in spouwmuren en achter boeiboorden en gevelbetimmering. Holten en spleten in bomen en ruimtes achter loszittend schors zijn voorbeelden van verblijfplaatsen in bomen.

Vanuit de verschillende functies van de verblijfplaats worden weer andere eisen gesteld aan bijvoorbeeld het klimaat, de toegankelijkheid en de expositie van het verblijf ten opzichte van de zon. Als kraamverblijfplaats worden meestal gebouwen en/of bomen uitgekozen waarbinnen een constant klimaat heerst. Bij gebouwen zijn dit voornamelijk woningen met een spouwmuur of een geïsoleerd dak. Sommige vleermuizen hebben aan een opening van 1-2 cm voldoende om naar binnen te kruipen. Bij bomen gaat het meestal om dikke, oude bomen met een dikke restwand.

Boombewonende soorten

In het plangebied zijn wel bomen aanwezig (gewone es). Het betreft relatief kleine bomen, waarin geen holtes zijn aangetroffen waarin vleermuizen hun verblijfplaats kunnen hebben. Bovendien blijven de bomen behouden.

Gebouwbewonende soorten

De varkensstallen en de twee bijgebouwen vormen één geheel. Om ongedierte buiten te houden zijn de stallen en bijgebouwen vrijwel hermetisch afgesloten. Hierdoor zijn er geen mogelijkheden voor vleermuizen. Ook aan de buitenzijde van het gebouw zijn geen ruimtes achter gevelbetimmering of plaatwerk bereikbaar waar vleermuizen achter kunnen weggkruipen. In de spouwmuur is een continue luchtstroom aanwezig waardoor deze ook ongeschikt is als verblijfplaats. Daarnaast heeft ammoniaklucht van varkens een negatief effect op de geschiktheid van de gebouwen als verblijfplaats voor vleermuizen. Bovendien is in de directe omgeving een veel geschiktere verblijfplaats aanwezig in de vorm van de woning.

Foeragegebied en vliegroutes

Het plangebied is matig geschikt als foeragegebied voor vleermuizen. In de luwte van de bebouwing kunnen diverse vleermuissoorten foerageren, maar het voedselaanbod is beperkt. Het plangebied maakt geen onderdeel uit van een lijnvormig element (houtwal, singel of bomenrij) dat kan functioneren als vliegroute. De Soestwetering kan mogelijk wel als vliegroute worden gebruikt door vleermuizen.

Effecten en ontheffing

Alle vleermuissoorten zijn beschermd onder de Wet natuurbescherming met beschermingsregime soorten Habitatrichtlijn. Het opzettelijk verstoren, vangen en doden van individuen van beschermde soorten, alsmede het beschadigen of vernielen van vaste verblijfplaatsen, inclusief de functionele leefomgeving, is verboden vanuit de Wet natuurbescherming. De functionaliteit van de verblijfplaatsen van vleermuizen dienen te allen tijde gegarandeerd te blijven (zie ook kader - Foeragegebieden en vliegroutes).

Verblijfplaatsen

Het plangebied is ongeschikt als verblijfplaats voor boombewonende en gebouwbewonende soorten. Deze worden dan ook niet verwacht.

Foeragegebieden en vliegroutes

Foeragegebieden en vliegroutes van vleermuizen zijn beschermd indien bij het verdwijnen ook een verblijfplaats ongeschikt wordt. Bijvoorbeeld; door het onderbreken van een vliegroute wordt een

foerageergebied onbereikbaar, waardoor de vleermuizen onvoldoende voedsel kunnen vinden. Bij het verdwijnen van foerageergebieden of vliegroutes wordt derhalve onderzocht of er voldoende bereikbare alternatieven zijn.

Het plangebied is matig geschikt als foerageergebied. Het betreft geen essentieel leefgebied omdat er in de omgeving voldoende alternatief foerageergebied aanwezig is. In de nieuwe situatie zal het plangebied, door de landschappelijke inrichting, geschikter worden als foerageergebied.

Het plangebied maakt geen onderdeel uit van een vliegroute. De ontwikkeling heeft dan ook geen negatieve effecten op vliegroutes.

Conclusie: nader onderzoek of het aanvragen van een ontheffing is in het kader van de Wet natuurbescherming voor vleermuizen niet noodzakelijk.

Kader - Foerageergebieden en vliegroutes

Foerageergebieden en vliegroutes van vleermuizen zijn beschermd indien bij het verdwijnen ook een verblijfplaats ongeschikt wordt. Bijvoorbeeld door het onderbreken van een vliegroute wordt een foerageergebied onbereikbaar, waardoor de vleermuizen onvoldoende voedsel kunnen vinden. Bij het verdwijnen van foerageergebieden of vliegroutes wordt derhalve onderzocht of er voldoende bereikbare alternatieven zijn.

Vleermuizen maken gebruik van lijnvormige landschapselementen zoals bomenrijen en singels om zich langs te verplaatsen. Een aaneengesloten kronendak heeft hierbij de voorkeur. Van vleermuizen is bekend dat onderbrekingen in de lijnstructuur maximaal 100 tot 200 meter mogen bedragen (kleinere en langzaam vliegende soorten 50 meter). Wanneer de onderbrekingen groter zijn dan deze afstand kunnen sommige soorten deze afstand niet overbruggen en zullen ze uitwijken naar alternatieve vliegroutes en foerageergebieden.

5.2.2 Overige zoogdieren

Voorkomen en functie

Soorten waarvoor een provinciale vrijstelling geldt

Op basis van het aanwezige biotoop, sporen, literatuurgegevens en expertise zijn onder andere de volgende algemeen voorkomende zoogdieren binnen het plangebied aanwezig of te verwachten: haas, konijn en diverse algemene muizen. Deze soorten kunnen het plangebied gebruiken als (onderdeel van hun) leef- en foerageergebied. Daarnaast kunnen een aantal van het plangebied gebruik maken als migratieroute.

Soorten waarvoor geen provinciale vrijstelling geldt

Strenger beschermde soorten, zoals egel, steenmarter en bunzing, kunnen in beperkte mate van het plangebied gebruiken als foerageergebied of migratieroute. Geschikte verblijfplaatsen, in de vorm van takkenhopen, bladhopen en rommelhoekjes, ontbreken echter.

Effecten en ontheffing

Soorten waarvoor een provinciale vrijstelling geldt

De ingreep zal naar verwachting leiden tot een tijdelijke verslechtering, maar na afronding van de ontwikkeling een verbetering van het leefgebied van de genoemde (algemeen) voorkomende zoogdieren met het beschermingsregime "andere soorten". Voor deze beschermde soorten is bij een ruimtelijke inrichting door de provincie Overijssel een vrijstelling van de ontheffingsplicht opgesteld.

Soorten waarvoor geen provinciale vrijstelling geldt

Ook voor de soorten waarvoor geen vrijstelling geldt, zal het leefgebied tijdelijk verslechteren. Na afronding van de ontwikkeling is er wel meer geschikt leefgebied aanwezig. Potentiële verblijfplaatsen ontbreken en er is in de omgeving voldoende alternatief leefgebied aanwezig. Nader onderzoek wordt daarom niet noodzakelijk geacht.

Conclusie: nader onderzoek of het aanvragen van een ontheffing is in het kader van de Wet natuurbescherming voor grondgebonden zoogdieren niet noodzakelijk.

5.3 Vogels

Voorkomen en functie

Alle vogels zijn als soort beschermd in de Wet natuurbescherming. Onderscheid wordt gemaakt tussen vogels met jaarrond beschermde nesten, vogels met jaarrond beschermde functionele leefomgeving en overige (broed)vogels.

Onder de vogels met jaarrond beschermde nesten vallen onder andere soorten die hun nesten ook buiten het broedseizoen gebruiken, soorten die elk jaar op dezelfde plaats broeden en daarin zeer honkvast zijn en soorten die steeds van het zelfde nest gebruik maken en niet of nauwelijks zelf een nest kunnen bouwen. Onder de vogels met jaarrond beschermde leefomgeving vallen soorten die weliswaar vaak terugkeren naar de plaats die zij het jaar daarvoor hebben gebruikt of de directe omgeving daarvan, maar die wel over voldoende flexibiliteit beschikken om, als de broedplaats verloren is gegaan, zich elders te vestigen.

Jaarrond beschermde nesten

Verblijfplaatsen van vogelsoorten, of aanwijzingen (braakballen of uitwerpselen) hiertoe, die jaarrond van vaste rust- en verblijfplaatsen gebruikmaken zijn niet aangetroffen binnen het plangebied. Mogelijk dat enkele soorten met jaarrond beschermde nesten wel het plangebied gebruiken als onderdeel van hun leefgebied, zoals huismus en kerkuil.

Jaarrond beschermde functionele leefomgeving

Er zijn enkele vogelsoorten aangetroffen, dan wel te verwachten, waarvan de functionele leefomgeving jaarrond beschermd is. Het gaat om soorten als zwarte roodstaart, spreeuw, boomklever en boomkruiper. Als verblijfplaats is het plangebied vrijwel ongeschikt, het kan wel onderdeel uitmaken van het leefgebied.

Overige (broed)vogels

De aangetroffen vogels binnen en direct rondom het plangebied vallen onder de algemene broedvogels van struwelen, parken en oevers. Onder andere de volgende vogelsoorten kunnen gebruikmaken van het plangebied; houtduif, wilde eend, merel en kauw.

Effecten en ontheffing

Vogels met jaarrond beschermde nesten

Van een aantal vogelsoorten zijn de nesten het hele jaar door beschermd. Ook de functionele leefomgeving is daarbij beschermd. Bij de aantasting van de nestlocatie en/of de functionele leefomgeving is een ontheffing Wet natuurbescherming noodzakelijk.

Er zijn geen verblijfplaatsen aanwezig of te verwachten van soorten met een jaarrond beschermd nest. Voor de soorten die het plangebied kunnen gebruiken als leefgebied is in de omgeving voldoende alternatief leefgebied aanwezig. Bovendien is het plangebied na afloop van de ontwikkeling geschikter als leefgebied.

Vogels met jaarrond beschermde functionele leefomgeving

Als broedlocatie is het plangebied vrijwel ongeschikt. Voor de genoemde soorten is bovendien in de omgeving voldoende alternatief leefgebied beschikbaar. Tevens wordt het plangebied door de landschappelijke inpassing voor de meeste soorten geschikter als leef- en broedgebied. Compenserende maatregelen of het aanvragen van een ontheffing is om deze redenen dan ook niet aan de orde.

Overige (broed)vogels

Alle vogelsoorten in Nederland zijn beschermd onder de Wet natuurbescherming. Voor alle beschermde inheemse (ook algemeen voorkomende) vogelsoorten geldt een verbod op handelingen die opzettelijk nesten, rustplaatsen en eieren vernielen of beschadigen, alsook op het wegnemen van nesten van vogels. Daarnaast is het verboden vogels opzettelijk te storen, tenzij de verstoring niet van wezenlijke invloed is op de staat van instandhouding van de desbetreffende vogelsoort. Door versturende werkzaamheden buiten het broedseizoen uit te voeren kan in veel situaties worden voorkomen dat gehandeld wordt in strijd met deze verbodsbepaling. De periode van 1 maart tot 15 juli wordt over het algemeen beschouwd als broedseizoen¹. Werkzaamheden binnen het broedseizoen zijn mogelijk indien is vastgesteld dat er met deze werkzaamheden geen nesten van broedvogels worden verstoord. Voor de Wet natuurbescherming zijn echter alle bewoonde vogelnesten beschermd, ongeacht het tijdstip van het jaar en ongeacht de zeldzaamheid van de soort.

Conclusie: bij de werkzaamheden dient rekening gehouden te worden met (in gebruik zijnde) nesten van vogels.

5.4 Reptielen, amfibieën, vissen en ongewervelden

Voorkomen en functie

Het plangebied vormt geen geschikt leefgebied voor beschermde reptielen, amfibieën, vissen en ongewervelden. Er zijn in de directe omgeving ook geen waarnemingen van bekend.

Effecten en ontheffing

Op basis van het aanwezige biotoop kunnen beschermde reptielen, amfibieën, vissen en ongewervelden worden uitgesloten. Nader onderzoek of een ontheffing Wet natuurbescherming is voor reptielen niet aan de orde.

Conclusie: nader onderzoek of het aanvragen van een ontheffing is in het kader van de Wet natuurbescherming voor reptielen, amfibieën, vissen en ongewervelden niet noodzakelijk.

¹ In het kader van de Wet natuurbescherming wordt voor het broedseizoen geen standaardperiode gehanteerd. Van belang is of een broedgeval verstoord wordt, ongeacht de datum. Globaal gaat het echter om de periode van 1 maart tot 15 juli.

6 Conclusie

6.1 Beschermde soorten

6.1.1 Soorten waarvoor een provinciale vrijstelling geldt

De ontwikkeling zal naar verwachting leiden tot een tijdelijk beperkt verlies van leefgebied van een aantal beschermde soorten waarvoor een provinciale vrijstelling geldt. Na de ontwikkeling is het plangebied geschikter als leefgebied. Het betreft soorten als haas, konijn en diverse algemene muizensoorten. De ingreep heeft geen invloed op de gunstige staat van instandhouding van deze soorten omdat er sprake is van een tijdelijke, en plaatselijke verstoring, er voldoende leefgebied aanwezig blijft en het relatief algemene soorten betreft.

6.1.2 Soorten waarvoor geen provinciale vrijstelling geldt

Met de volgende soorten en/of soortgroepen dient rekening te worden gehouden.

Broedvogels

Voor alle beschermde inheemse (ook algemeen voorkomende) vogelsoorten geldt een verbod op handelingen die opzettelijk nesten, rustplaatsen en eieren vernielen of beschadigen, als ook op het wegnemen van nesten van vogels. Daarnaast is het verboden vogels opzettelijk te storen, tenzij de storing niet van wezenlijke invloed is op de staat van instandhouding van de desbetreffende vogelsoort. In veel situaties kan dit voorkomen worden door versturende werkzaamheden buiten het broedseizoen² uit te voeren.

6.1.3 Algemene zorgplicht

In de Wet natuurbescherming is in artikel 1.11 een omschrijving opgenomen over de algemene zorgplicht. Deze zorgplicht houdt in dat iedereen 'voldoende zorg' in acht neemt voor alle in het wild levende dieren en planten, dus ook niet-beschermde soorten, en hun directe leefomgeving. Dit is een algemene verantwoordelijkheid die voor iedereen geldt. Het betekent bijvoorbeeld dat er niet onnodig dieren en planten worden gedood, wanneer er redelijkerwijs een andere oplossing voor is, bijvoorbeeld de dieren te verplaatsen naar een ander gebied.

6.2 Bescherming gebieden

Een AERIUS-berekening is noodzakelijk. De berekening wordt los van deze quickscan uitgevoerd en beschreven.

6.3 Bescherming houtopstanden

Er worden binnen het plangebied geen bomen gekapt. Een nadere toetsing van houtopstanden is daarom niet noodzakelijk.

² In het kader van de Wet natuurbescherming wordt voor het broedseizoen geen standaardperiode gehanteerd. Van belang is of een broedgeval verstoord wordt, ongeacht de datum. Globaal gaat het echter om de periode van 1 maart tot 15 juli.

6.4 Natuurnetwerk Nederland

Het plangebied en de directe omgeving maken geen onderdeel uit van het NNN. Het plangebied ligt op ongeveer 1,4 kilometer van begrensd NNN-gebied. Het NNN kent geen externe werking. Een toetsing aan het NNN-beleid wordt daarom niet noodzakelijk geacht.

6.5 Geldigheid rapportage

Dit rapport gaat in op de effecten van de ontwikkeling zoals beschreven in hoofdstuk 2.2. Wijzigingen of aanpassingen in de ontwikkeling kunnen tot andere conclusies ten aanzien van de effecten op beschermde soorten leiden.

Literatuurlijst

- AERIUS Calculator (2020). <https://calculator.aerius.nl/calculator/?locale=nl#>. Datum van raadplegen: 09-09-2020
- Eelerwoude (2020). Erfontwikkeling Kappeweg 12 te Wijhe. Inrichtingsplan. P200761. Datum: 16-09-2020.
- ESRI (2020). ESRI Nederland. <https://www.esri.nl/nl-nl/home>
- Ministerie van Economische Zaken (2016). Soortenbescherming bij ruimtelijke ingrepen. Ministerie van Economische Zaken, versie 1.3.
- Provincie Overijssel (2020). Atlas van Overijssel. <https://geo.overijssel.nl/viewer/app/master/v1>. Datum van raadplegen: 09-09-2020.

Bijlage 1 Wettelijk kader natuurwetgeving

Bescherming van soorten

Zorgplicht

De Wet natuurbescherming erkent de intrinsieke waarde van in het wild levende planten- en diersoorten, of de soort nu beschermd is of niet (= zorgplicht). Deze zorgplicht houdt in dat eenieder voldoende zorg in acht moet nemen voor de in het wilde levende dieren en planten, alsmede voor hun directe leefomgeving. Overtreding van de zorgplicht is niet strafbaar gesteld, maar kan door toepassing van bestuursdwang wel worden gehandhaafd.

Beschermingsregimes

Op het onderdeel soortbescherming deelt de Wet natuurbescherming soorten in drie beschermingsregimes in:

1. Beschermingsregime soorten Vogelrichtlijn

Alle vogels cf. artikel Vogelrichtlijn

2. Beschermingsregime soorten Habitatrichtlijn

Soorten uit Bijlage IV Habitatrichtlijn, Bijlage I en II van het Verdrag van Bern en Bijlage II van het Verdrag van Bonn. In de bijlagen van de Verdragen van Bern en Bonn worden ook vogels genoemd³.

3. Beschermingsregime “andere soorten”

Soorten die uit nationaal oogpunt bescherming behoeven.

Elk van deze beschermingsregimes heeft zijn eigen verbodsbepalingen en vereisten voor vrijstelling of ontheffing van de verboden.

Verbodsbepalingen

De Wet natuurbescherming gaat uit van het ‘nee, tenzij-principe’. In de wet worden ten aanzien van de beschermde soorten een aantal verbodsbepalingen genoemd (figuur 1). De verbodsbepalingen zijn gekoppeld aan het beschermingsregime van de soort (resp. Vogelrichtlijn, Habitatrichtlijn of de groep ‘Overige soorten’). Dat betekent dat deze verbodsbepalingen niet overtreden mogen worden, tenzij voor de soort(en):

- Een vrijstelling geldt;
- Er gewerkt wordt met een goedgekeurde Gedragscode (feitelijk een collectieve ontheffing);
- Een ontheffing is verkregen.

³ De brochure ‘Soortenbescherming bij ruimtelijke ingrepen’, versie 1.3. Ministerie van EZ, december 2016 impliceert dat de bescherming uit de Vogelrichtlijn prevaleert boven de bescherming van vogels uit de verdragen van Bonn en Bern

Beschermingsregime soorten Vogelrichtlijn § 3.1 Wn	Beschermingsregime soorten Habitatrichtlijn § 3.2 Wn	Beschermingsregime andere soorten § 3.3 Wn
Art 3.1 lid 1 Het is verboden in het wild levende vogels opzettelijk te doden of te vangen.	Art 3.5 lid 1 Het is verboden soorten in hun natuurlijke verspreidingsgebied opzettelijk te doden of te vangen	Art 3.10 lid 1a Het is verboden soorten opzettelijk te doden of te vangen
Art 3.1 lid 2 Het is verboden opzettelijk nesten, rustplaatsen en eieren van vogels te vernielen of te beschadigen, of nesten van vogels weg te nemen	Art 3.5 lid 4 Het is verboden de voortplantingsplaatsen of rustplaatsen van dieren te beschadigen of te vernielen	Art 3.10 lid 1b Het is verboden de vaste voortplantingsplaatsen of rustplaatsen van dieren opzettelijk te beschadigen of te vernielen
Art 3.1 lid 3 Het is verboden eieren te rapen en deze onder zich te hebben	Art 3.5 lid 3 Het is verboden eieren van dieren in de natuur opzettelijk te vernielen of te rapen	Niet van toepassing
Art 3.1 lid 4 en lid 5 Het is verboden vogels opzettelijk te storen, tenzij de storing niet van wezenlijke invloed is op de staat van instandhouding van de desbetreffende vogelsoort	Art 3.5 lid 2 Het is verboden dieren opzettelijk te verstoren	Niet van toepassing
Niet van toepassing	Art 3.5 lid 5 Het is verboden plantensoorten in hun natuurlijke verspreidingsgebied opzettelijk te plukken en te verzamelen, af te snijden, te ontwortelen of te vernielen	Art 3.10 lid 1c Het is verboden plantensoorten in hun natuurlijke verspreidingsgebied opzettelijk te plukken en te verzamelen, af te snijden, te ontwortelen of te vernielen

Figuur 1. Overzicht verbodsbepalingen Wet Natuurbescherming (bron: brochure 'Soortenbescherming bij ruimtelijke ingrepen', versie 1.3. Ministerie van EZ, december 2016).

Om af te mogen wijken van de verbodsbepalingen (en deze toch te mogen overtreden) via een ontheffing of een vrijstelling moet aan drie criteria worden voldaan:

1. Er is geen andere bevredigende oplossing voor de handeling (=alternatievenafweging);
2. De afwijking is gebaseerd op een in de wet genoemd belang (b.v. openbare veiligheid of volksgezondheid);
3. De ingreep of handeling mag geen afbreuk doen aan en/of verslechtering betekenen voor de staat van instandhouding van de soort.

Als aan (alle) drie deze vereisten voldaan is, kan een ontheffing worden verleend. Voor een aantal handelingen zijn bovendien vrijstellingen mogelijk in de vorm van een provinciale verordening of een (goedgekeurde) gedragscode.

Voorgaand figuur geeft een overzicht van de verbodsbepalingen per beschermingsregime. De verbodsbepalingen voor de groep van overige, 'nationale' soorten zijn geïnspireerd op de Habitatrichtlijn en op een aantal punten versoepeld. Zo is het opzettelijk verstoren van beschermde soorten (en hun verblijfplaatsen) uit deze groep van overige soorten niet langer verboden. Wel is het nog steeds verboden om vaste verblijfplaatsen van dieren onder dit beschermingsregime opzettelijk te beschadigen of te vernielen.

Voor vogels geldt dat verstoren niet verboden is als de verstoring maar niet van wezenlijke invloed is op de staat van instandhouding van de soort (*artikel 3.1, lid 4 en lid 5*). Het beschadigen van in gebruik zijnde vogelnesten tijdens het broedseizoen blijft verboden, maar het verstoren dus niet meer, tenzij er sprake is van een wezenlijke invloed op de staat van instandhouding van de specifieke soort(en). Het is aan de initiatiefnemer om zich op de hoogte te (laten) stellen, en waar nodig aan te tonen, dat de op zich verstorende activiteit geen bedreiging vormt voor de staat van instandhouding van de betreffende vogelsoort.

Tot slot geldt het opzettelijk doden of vangen en het verbod om vaste verblijfplaatsen of rustplaatsen opzettelijk te vernielen of beschadigen, niet voor bosmuis, huisspitsmuis of veldmuis in of op gebouwen of de daarbij behorende erven of roerende zaken (*artikel 3.10 lid 3*). Zie kader – Opzettelijkheid.

Kader - Opzettelijkheid

In de Wet natuurbescherming is bij meer verbodsbepalingen dan onder de Flora en faunawet het opzetvereiste toegevoegd, in lijn met de artikelen van de Habitatrichtlijn en Vogelrichtlijn. In de Flora en faunawet was alleen sprake van het opzetvereiste bij verontrusting (artikel 10). Hierdoor was de Flora en faunawet strenger dan de verbodsbepalingen van de Habitatrichtlijn. Niet-opzettelijke handelingen waarbij de verbodsbepalingen overtreden worden, zijn nu niet langer verboden. Daar is van belang dat het Europees Hof van Justitie in zijn jurisprudentie heeft bepaald dat onder opzet ook voorwaardelijke opzet moet worden begrepen: *“Daarvan is sprake als iemand een handeling verricht en daarbij bewust de aanmerkelijke kans aanvaardt dat zijn gedragingen schadelijke gevolgen hebben voor een dier of plant....”*.

Andere bevredigende oplossing(en)

De initiatiefnemer moet aantonen en beargumenteren dat er geen andere bevredigende oplossingen zijn waardoor overtreding van de verbodsbepaling(en) kan worden voorkomen, bijvoorbeeld door planaanpassing of het aanpassen van de uitvoeringsperiode. Het is aan het bevoegd gezag (doorgaans dus de provincie) om de alternatieve oplossingen te beoordelen en hierover te besluiten. De onderbouwing moet gebaseerd zijn op objectieve en controleerbare gegevens.

Belangen

Voor de soorten die beschermd zijn onder de Vogelrichtlijn en Habitatrichtlijn kan alleen ontheffing of vrijstelling worden verleend op grond van de in deze richtlijnen genoemde belangen. Voor de groep van overige, nationaal beschermde soorten wordt uitgegaan van de in de Habitatrichtlijn genoemde belangen, plus een aantal aanvullende belangen. In het Kader - Wettelijk Belang wordt een overzicht gegeven van deze belangen.

Staat van instandhouding van de soort

Tot slot moeten de effecten van de voorgenomen handeling(en) worden beoordeeld aan de staat van instandhouding (Svl) van de soort. Zie ook kader – Staat van instandhouding. De Svl varieert per soort en per handeling, en is niet vastgelegd in de wet. Een handeling op een zeldzame beschermde soort zal eerder leiden tot een negatief effect op de Svl dan bij een algemene soort. Belangrijk is ook de trend (aantalsontwikkeling) en de ruimtelijke verspreiding van de soort. Bij de beoordeling moet rekening worden gehouden met cumulatieve (versterkende) effecten, bijvoorbeeld door andere handelingen of ontwikkelingen in de omgeving en met reeds verleende ontheffingen voor dezelfde populaties van deze soort(en). Bij de beoordeling mogen compenserende en mitigerende (verzachtende) maatregelen worden betrokken. Het ecologische toetsingscriterium verschilt per beschermingsregime. Om te beoordelen of aan deze criteria wordt voldaan, moet inzicht worden gegeven in:

1. De Svl (van de populatie) van de soort (in zijn natuurlijke verspreidingsgebied).
2. Het effect van de handeling of ontwikkeling op de soort.

Kader - Staat van instandhouding

- **Beschermingsregime soorten Vogelrichtlijn:** “De maatregelen leiden niet tot verslechtering van de staat van instandhouding van de betreffende soort”.
- **Beschermingsregime soort Habitatrichtlijn:** “Er wordt geen afbreuk gedaan aan het streven de populaties van de betrokken soort in hun natuurlijke verspreidingsgebied in een gunstige staat van instandhouding te laten voortbestaan”.
- **Beschermingsregime Overige soorten:** “Er wordt geen afbreuk gedaan aan het streven de populaties van de betrokken soort in hun natuurlijke verspreidingsgebied in een gunstige staat van instandhouding te laten voortbestaan”.

Voorkomen van overtreding verbodsbepalingen

In sommige situaties kunnen maatregelen worden getroffen waardoor negatieve effecten en overtreding van de verbodsbepalingen van de Wet natuurbescherming kunnen worden voorkomen. Bijvoorbeeld door de kap van bomen met broedende vogels uit te stellen tot na de broedtijd. Al kan de boom ook een nest bevatten van een vogelsoort waarbij het nest jaarrond beschermd is, waardoor overtreding niet kan worden voorkomen. Het plannen van werkzaamheden buiten de kwetsbare periode(n) van beschermde soorten is een veel toegepaste maatregel. Andere mogelijkheden om overtreding te voorkomen zijn wellicht het aanpassen van de werkvolgorde, gebruik te maken van andere apparatuur of de werkzaamheden te faseren in ruimte en tijd (zoals in het voorbeeld).

Vrijstellingen

Onder de Wet natuurbescherming is niet altijd een ontheffing nodig bij handelingen die leiden tot overtreding van de verbodsbepalingen in de wet. Dit zijn bijvoorbeeld de provinciale vrijstellingen en de gedragscodes. Ook kan er sprake zijn van een vrijstelling als de handeling is opgenomen in een beheerplan voor een Natura 2000-gebied of programma in het kader van een programmatische aanpak. Tot slot kan het Rijk voor handelingen en activiteiten waarvoor zij bevoegd gezag is een vrijstelling geven in de vorm van een Ministeriële Regeling. Vrijstellingen kunnen alleen gelden voor de verbodsbepalingen en de voorwaarden zoals genoemd bij de verschillende beschermingsregimes.

Provinciale verordening

Provinciale Staten kunnen vrijstelling van de verbodsbepalingen verlenen. Zo zijn met een provinciale verordening een aantal vooral algemeen voorkomende en beschermde zoogdieren als egel en rosse woelmuis vrijgesteld van de ontheffingsplicht. Door deze mogelijkheid ontstaan echter wel verschillen in de bescherming van soorten tussen de verschillende provincies.

Kader - Wettelijk Belang

Voor vogels beschermd onder de Vogelrichtlijn kan ontheffing of vrijstelling worden verleend op grond van de volgende belangen:

- in het belang van de volksgezondheid of de openbare veiligheid;
- in het belang van de veiligheid van het luchtverkeer;
- ter voorkoming van belangrijke schade aan gewassen, vee, bossen, visserij of wateren;
- ter bescherming van flora en fauna;
- voor onderzoek en onderwijs, het uitzetten of herinvoeren van soorten, of voor de daarmee samenhangende teelt;
- om het vangen, onder zich hebben of elke andere wijze van verstandig gebruik van bepaalde vogels in kleine hoeveelheden selectief en onder strikt gecontroleerde omstandigheden toe te staan.

Voor soorten beschermd onder de Habitatrichtlijn, het Verdrag van Bern of het Verdrag van Bonn kan ontheffing of vrijstelling worden verleend op grond van de volgende belangen:

- in het belang van de bescherming van wilde flora of fauna, of in het belang van de instandhouding van de natuurlijke habitats;
- ter voorkoming van ernstige schade aan met name de gewassen, veehouderijen, bossen, visgronden, wateren of andere vormen eigendom;
- in het belang van volksgezondheid, de openbare veiligheid of andere dwingende redenen van groot openbaar belang, met inbegrip van sociale of economische aard en met inbegrip van voor het milieu wezenlijk gunstige effecten;
- voor onderzoek en onderwijs, repopulatie of herintroductie van deze soorten, of voor de daartoe benodigde kweek, met inbegrip van kunstmatige vermeerdering van planten, of
- om onder strikt gecontroleerde omstandigheden mogelijk te maken op selectieve wijze en binnen bepaalde grenzen een beperkt, bij de ontheffing of vrijstelling vastgesteld aantal van bepaalde dieren van de aangewezen soort te vangen, onder zich te hebben, onderscheidenlijk een beperkt bij de ontheffing of vrijstelling vastgesteld aantal planten van de aangewezen soort te plukken of onder zich te hebben.

Voor andere 'nationaal' beschermde soorten kan ontheffing of vrijstelling worden verleend op grond van de volgende belangen:

- de belangen die gelden voor soorten van de Habitatrichtlijn zoals hierboven genoemd;
- in het kader van de ruimtelijke inrichting of ontwikkeling van gebieden, daaronder begrepen het daarop volgende gebruik van het ingerichte of ontwikkelde gebied;
- ter voorkoming van schade en overlast, met inbegrip van schade aan sportvelden, schietterreinen, industrieterreinen, kazernes of begraafplaatsen;
- ter beperking van de omvang van de populatie van dieren, in verband met door deze dieren ter plaatse en in het omliggende gebied veelvuldig veroorzaakte schade of in verband met de maximale draagkracht van het gebied waarin de dieren zich bevinden;
- ter voorkoming of bestrijding van onnodig lijden van zieke of gebrekkige dieren;
- in het kader van bestendig beheer of onderhoud in de landbouw of bosbouw;
- in het kader van bestendig beheer of onderhoud aan vaarwegen, watergangen, waterkeringen, waterstaatswerken, oevers, vliegvelden, wegen, spoorwegen of bermen, of in het kader van natuurbeheer;
- in het kader van bestendig beheer of onderhoud van landschappelijke kwaliteiten van een bepaald gebied;
- in het algemeen belang van de betreffende soort.

Programmatische aanpak

De Wet natuurbescherming biedt de mogelijkheid om een programmatische aanpak toe te passen. Een dergelijk programma kan zowel door het Rijk als door provincies worden opgesteld. Onder de Flora en faunawet is reeds ervaring opgedaan onder de 'Generieke' of 'Gebiedsgerichte aanpak'. Tevens is voor een aantal grootschalige ontwikkelingen en plangebieden een Generieke ontheffing verleend zoals voor de gemeente Tilburg, het Havengebied Rotterdam en Vliegveld Twente. Het biedt de mogelijkheid om door middel van een actieve leefgebiedenbenadering te streven naar een betere verbinding tussen economie en ecologie.

Beheerplan Natura 2000-gebied

Tot slot zijn handelingen die onderdeel uitmaken van een beheerplan voor een Natura 2000-gebied of een programmatische aanpak (zoals stikstof) vrijgesteld, mits de handelingen zijn getoetst aan de criteria voor afwijking van de soortenbeschermingsregimes.



Eelerwoude

www.eelerwoude.nl